

บริการ	ระดับการจัดบริการ ที่มีประสิทธิภาพสูง สุด	ระดับการจัดบริการ ที่มีความรับผิดชอบต่อ สูงสุด	การจัดแบ่งความรับผิดชอบใน กระบวนการจัดบริการ
ส่งเสริมและพัฒนากีฬา ดนตรี และการพักผ่อนหย่อนใจ - จัด ให้ มี ะ บ บ สาธารณูปการด้านการ กีฬา -จัดกิจกรรมส่งเสริมการ แข่งขันกีฬา การออกกำลังกาย -จัดให้มีกิจกรรมส่งเสริม การดนตรี และการแสดง -จัดให้มีสถานที่พักผ่อน หย่อนใจ สวนสาธารณะใน ชุมชน	จังหวัด /เขต / เทศบาล / ตำบล	เทศบาล / ตำบล	เทศบาล /ตำบล กำหนดนโยบาย และจัด บริการ หรือ contract หน่วยจัดบริการ ระดับจังหวัด (เช่น สำนักงานส่งเสริมการ กีฬาระดับจังหวัด สวนสาธารณะเขต สถาบันการศึกษา ฯลฯ เป็นต้น) ให้เป็น หน่วยจัดบริการ
ส่งเสริมศิลปวัฒนธรรม จริยธรรม ศาสนา -อนุรักษ์โบราณสถาน โบ ราณวัตถุ แหล่งประวัติ ศาสตร์ของจังหวัด / ชุมชน	ประเทศ/ จังหวัด / เทศ บาล / ตำบล	ประเทศ /จังหวัด / เทศ บาล /ตำบล	กรมศิลปากร / องค์การบริหารส่วน จังหวัด / เทศบาล / อบต. กำหนด นโยบายการอนุรักษ์โบราณสถาน โบราณ วัตถุ สถานที่ประวัติศาสตร์ (ที่ขึ้น ทะเบียน) และจัดบริการ หรือ contract ให้หน่วยงานอื่นเป็นหน่วยจัดบริการ
ส่งเสริมศิลปวัฒนธรรม จริยธรรม ศาสนา -จัด ให้พิพิธภัณฑสถานของ จังหวัด /ชุมชน -จัดกิจกรรมด้านการส่งเสริม-อนุรักษ์-เผยแพร่ ศิลปวัฒนธรรมของจังหวัด /ชุมชน ทำนุบำรุงศาสนา -จัดกิจกรรมส่งเสริมการ เผยแผ่ศาสนา	จังหวัด / เทศบาล / ตำบล	จังหวัด / เทศบาล / ตำบล	องค์การบริหารส่วนจังหวัด / เทศบาล / อบต. กำหนดนโยบายและจัดบริการ หรือ contract ให้หน่วยงานอื่นเป็นหน่วย จัดบริการ
พัฒนาศักยภาพขององค์กรปกครองท้องถิ่นและ องค์กรชุมชน -ส่งเสริมกลุ่มเยาวชน สตรี ลูกเสือชาวบ้าน ฯลฯ -พัฒนาผู้นำท้องถิ่น -จัดระบบการป้องกันตนเองของชุมชน (หมู่บ้าน อพป.)	จังหวัด / ภูมิภาค	เทศบาล / ตำบล	เทศบาล / องค์การบริหารส่วนตำบล กำหนดนโยบาย (ความต้องการ) และ contract หน่วยปฏิบัติงานภายนอก (เช่น สำนักงานพัฒนาชุมชน หน่วยฝึกอบรม ลูกเสือชาวบ้าน / อพป. ฯลฯ) ให้ทำหน้าที่ จัดบริการ

ด้านอุตสาหกรรม

บริการ	ระดับการจัดบริการ ที่มีประสิทธิภาพสูง สุด	ระดับการจัดบริการ ที่มีความรับผิดชอบ สูงสุด	การจัดแบ่งความรับผิดชอบใน กระบวนการจัดบริการ
ส่งเสริมอุตสาหกรรม ขนาดเล็ก-ขนาดกลาง- อุตสาหกรรมเกษตร (ดูเพิ่มเติมในด้านการ พัฒนาเมือง และส่งเสริม การลงทุน และด้าน บริการสังคมและชุมชน) -จัดนิทรรศการ ฝึกอบรม ให้ คำ แ น ว นำ แก่ ผู้ ประกอบการ -พัฒนาตลาดผลผลิตอุตสาหกรรม	จังหวัด	จังหวัด/เทศบาล/ตำบล	องค์การบริหารส่วนจังหวัด / เทศบาล / อบต. กำหนดนโยบาย และ contract หน่วยปฏิบัติการของกรมส่งเสริมอุตสาหกรรม / สถาบันพัฒนาฝีมือแรงงาน/ สถาบันการศึกษา ฯลฯ ให้ทำหน้าที่จัด บริการ
ส่งเสริมอุตสาหกรรมใน ชนบท (ดูเพิ่มเติมในด้านการ พัฒนาเมืองและส่งเสริม การลงทุนฯ และ ด้านบริการสังคมและชุมชน) -ส่งเสริมกลุ่มอาชีพ -จัดนิทรรศการ ฝึกอบรม ให้ คำ แ น ว นำ แก่ ผู้ ประกอบการ /กลุ่มอาชีพ -พัฒนาตลาดผลผลิตอุตสาหกรรม	จังหวัด	ตำบล	อบต. กำหนดนโยบาย และ contract หน่วยปฏิบัติการของกรมส่งเสริมอุตสาหกรรม / สถาบันพัฒนาฝีมือแรงงาน/ สถาบันการศึกษา ฯลฯ ให้ทำหน้าที่จัด บริการ
กำกับดูแลโรงงานอุตสาหกรรม (ดูเพิ่มเติมในเรื่อง การพัฒนาเมือง และส่งเสริม การลงทุน) -ออกใบอนุญาต /จด ทะเบียนผู้ประกอบการ -ตรวจกำกับดูแลสถาน ประกอบการให้เป็นไปตาม กฎหมาย	เทศบาล /ตำบล	จังหวัด	องค์การบริหารส่วนจังหวัดกำหนดนโยบาย และ contract เทศบาล / อบต. ให้ทำหน้าที่ จัดบริการ

ด้านการจัดการทรัพยากรธรรมชาติ

บริการ	ระดับการจัดบริการที่มีประสิทธิภาพสูงสุด	ระดับการจัดบริการที่มีความรับผิดชอบต่อ	การจัดแบ่งความรับผิดชอบในกระบวนการจัดบริการ
การจัดการทรัพยากรธรณี (ก๊าซ ปิโตรเลียม ถ่านหิน ลิกไนต์ แร่ น้ำใต้ดิน หิน ลูกกรัง ฯลฯ เป็นต้น) -สำรวจ / ขั้้นทะเบียน อนุรักษ์ และพัฒนา แหล่งทรัพยากรธรณี -จัดการเพื่อให้มีการนำ ทรัพยากรมาใช้ประโยชน์	ประเทศ /จังหวัด / เทศบาล / ตำบล	ประเทศ	รัฐบาล (โดยกรมทรัพยากรธรณี) กำหนดนโยบายและจัดบริการ หรือ contract องค์การบริหารส่วนจังหวัด /เทศบาล / อบต. ให้ทำหน้าที่จัดบริการ
ก า ร จั ด ก า ร ทรัพยากรธรรมชาติเพื่อ การเกษตร (ดิน น้ำ ป่า ไม้ แหล่งประมง)	(ดูรายละเอียดในด้าน การเกษตร)	(ดูรายละเอียดในด้าน การเกษตร)	(ดูรายละเอียดในด้านการเกษตร)
ก า ร จั ด ก า ร ทรัพยากรธรรมชาติด้าน โบราณสถาน ศิลปวัฒน ธรรม แหล่งประวัติ ศาสตร์	ดูรายละเอียดในด้าน บริการสังคมและชุมชน	ดูรายละเอียดในด้าน บริการสังคมและชุมชน	ดูรายละเอียดในด้านบริการสังคมและ ชุมชน

ด้านการจัดการสิ่งแวดล้อม

บริการ	ระดับการจัดบริการที่มีประสิทธิภาพสูงสุด	ระดับการจัดบริการที่มีความรับผิดชอบต่อสังคมสูงสุด	การจัดแบ่งความรับผิดชอบในกระบวนการจัดบริการ
ควบคุมมลพิษ-ส่งเสริมคุณภาพสิ่งแวดล้อมในชุมชน -ตรวจสอบคุณภาพ ควบคุม จัดการมลพิษจากชุมชน (กำจัดขยะ บำบัดน้ำเสีย ป้องกันน้ำท่วม)	ดูรายละเอียดในด้านการพัฒนาเมืองฯ	ดูรายละเอียดในด้านการพัฒนาเมืองฯ	ดูรายละเอียดในด้านการพัฒนาเมืองฯ
ควบคุมมลพิษ-ส่งเสริมคุณภาพสิ่งแวดล้อมจากแหล่งเกษตรกรรม ยานยนต์ และอุตสาหกรรม -ตรวจสอบคุณภาพ ควบคุม และจัดการแหล่งมลพิษจากการเกษตรกรรม ยานยนต์ และโรงงานอุตสาหกรรม	ลุ่มน้ำ /จังหวัด / เทศบาล / ตำบล	ประเทศ เทศบาล / ตำบล	รัฐบาล (โดยคณะกรรมการสิ่งแวดล้อมแห่งชาติ) เทศบาล / อบต. กำหนดนโยบายและ contract หน่วยจัดการลุ่มน้ำ / หน่วยตรวจวัดคุณภาพสิ่งแวดล้อม /กรมการขนส่งทางบก กรมเจ้าท่า / การทำอากาศยานแห่งประเทศไทย กการบินไทย องค์การบริหารส่วนจังหวัด / เทศบาล / อบต. ให้ทำหน้าที่ด้านปฏิบัติการ
ควบคุมมลพิษ-ส่งเสริมคุณภาพสิ่งแวดล้อม -รณรงค์ ให้คำปรึกษาด้านการรักษา-ส่งเสริมคุณภาพสิ่งแวดล้อม	เทศบาล / ตำบล	ประเทศ	รัฐบาล (โดยคณะกรรมการสิ่งแวดล้อมแห่งชาติ) กำหนดนโยบายและ contract เทศบาล / อบต. ให้เป็นหน่วยจัดบริการ

ด้านการรักษาความสงบเรียบร้อย การป้องกันสาธารณภัย และสิทธิส่วนบุคคล

บริการ	ระดับการจัดบริการ ที่มีประสิทธิภาพสูง สุด	ระดับการจัดบริการ ที่มีความรับผิดชอบ สูงสุด	การจัดแบ่งความรับผิดชอบใน กระบวนการจัดบริการ
ป้องกันและปราบปราม อาชญากรรมในชุมชน -เฝ้าระวัง จัดสายตรวจ ปฏิบัติการ -สืบสวนสอบสวน -จับกุม ดำเนินคดี เปรียบเทียบปรับ ฯลฯ	จังหวัด /เทศบาล / ตำบล	เทศบาล / ตำบล	เทศบาล / องค์การบริหารส่วนตำบล กำหนดนโยบายจัดบริการ หรือ contract หน่วยบริการตำรวจระดับจังหวัดให้ทำ หน้าที่จัดบริการ
ป้องกันและปราบปราม การผลิต การค้า ขนส่ง ยาเสพติด	ประเทศ ภูมิภาค	ประเทศ	รัฐบาล (โดยสำนักงานตำรวจแห่งชาติ) กำหนดนโยบาย และจัดบริการทั้งใน ระดับชาติและภูมิภาค (กลุ่มจังหวัด พื้นที่ ชายแดน ฯลฯ เป็นต้น)
ดำเนินการด้านกระบวนการ การศาลยุติธรรม -ดำเนินคดี -พิจารณาคดี -บังคับคดี ควบคุมผู้ต้องขัง (เรือนจำ) คุมประพฤติ ฯลฯ	ประเทศ	ประเทศ	รัฐบาล (โดยกระทรวงยุติธรรม สำนักงาน อัยการสูงสุด กรมราชทัณฑ์ ฯลฯ) กำหนดนโยบาย และจัดบริการ หรือ contract หน่วยงานภายนอก / หน่วยงาน ภาคเอกชนดำเนินการในบางส่วน
ป้องกันและบรรเทาสา ธารณภัย (ดูเพิ่มเติมใน ด้านบริการสังคมและชุม ชน) -เฝ้าระวัง และเตรียม ความพร้อมของชุมชน -จัดหน่วยปฏิบัติการดับ เพลิง หน่วยกู้ภัย -สงเคราะห์ผู้ประสบภัย	จังหวัด เทศบาล ตำบล	เทศบาล ตำบล	เทศบาล / อบต. กำหนดนโยบายและจัด บริการ หรือ contract หน่วยปฏิบัติการ ระดับจังหวัด หรือหน่วยการปกครองท้อง ถิ่นอื่นๆ ให้ทำหน้าที่จัดบริการ

บริการ	ระดับการจัดบริการ ที่มีประสิทธิภาพสูง สุด	ระดับการจัดบริการ ที่มีความรับผิดชอบ สูงสุด	การจัดแบ่งความรับผิดชอบใน กระบวนการจัดบริการ
คุ้มครองสิทธิมนุษยชน -เฝ้าระวัง รับเรื่องร้อง ทุกข์ สืบข้อเท็จจริง สืบ สวนสอบสวน จับกุม ดำเนินคดีผู้กระทำความ ผิด กฎหมาย -เผยแพร่ความรู้ด้าน กฎหมาย ให้การศึกษา ให้ ข้อมูลข่าวสารแก่ประชาชน /กลุ่มเสี่ยง	จังหวัด /เทศบาล /ตำบล	ประเทศ	รัฐบาล (โดยคณะกรรมการสิทธิมนุษยชน) กำหนดนโยบายและ contract ให้หน่วย กำลังตำรวจระดับจังหวัด /สำนักงาน อัยการจังหวัด/ สถาบันการศึกษา /องค์ การบริหารส่วนจังหวัด /เทศบาล/ อบต. ให้เป็นหน่วยจัดบริการ
คุ้มครองผู้บริโภค (ดูราย ละเอียดเพิ่มเติมในด้าน การพาณิชย์) -เฝ้าระวัง รับเรื่องร้อง ทุกข์ สืบข้อเท็จจริง สืบ สวนสอบสวน จับกุม ดำเนินคดีผู้กระทำความ ผิด กฎหมาย -เผยแพร่ความรู้ด้าน กฎหมาย ให้การศึกษา ให้ ข้อมูลข่าวสารแก่ผู้บริโภค	จังหวัด /เทศบาล /ตำบล	ประเทศ	รัฐบาล (โดยคณะกรรมการคุ้มครองผู้ บริโภค) กำหนดนโยบาย และ contract ให้กระทรวงพาณิชย์ /องค์การบริหารส่วน จังหวัด /เทศบาล / อบต.ให้เป็นหน่วยจัด บริการ

บทที่ 3:

การจัดแบ่งภารกิจด้านการจัดบริการสาธารณะ ระหว่างองค์กรภาครัฐในจังหวัด

หลักการ

ข้อเขียนในส่วนที่ผ่านมาได้กล่าวถึงปัญหาการจัดบริการสาธารณะในระดับจังหวัดลงมาไว้ 2 ประการคือ (1) ปัญหาการจัดบริการซ้ำซ้อนกันระหว่างหน่วยงานต่างๆ และ (2) ปัญหาการจัดบริการที่ขาดประสิทธิภาพ เนื่องจากบริการมีขนาดเล็กเกินไป ปัญหาทั้งสองเรื่องนี้เกิดจากสาเหตุหลายประการร่วมกัน สาเหตุหลักที่สำคัญที่สุดคือการมีหน่วยจัดบริการสาธารณะจำนวนมากและเป็นอิสระจากกันและกัน ภายใต้โครงสร้างการบริหารจัดการแบบแยกส่วน (Fragmented structure) ทั้งในระดับกลุ่มจังหวัด ระดับจังหวัด/อำเภอ และระดับชุมชนล่างสุด ลักษณะดังกล่าวนี้ทำให้งบประมาณของรัฐถูกจัดแบ่งออกเป็นก้อนย่อยๆ ลงสู่พื้นที่ปฏิบัติการอย่างกระจัดกระจายไม่เป็นระบบ และเกิดปัญหาการจัดบริการซ้ำซ้อนกันตามมา

นอกจากนั้น การมีหน่วยจัดบริการจำนวนมากดังกล่าวยังทำให้เกิดค่าใช้จ่ายในการบริหารจัดการภายในหน่วยงาน ซึ่งไม่เกี่ยวข้องกับการให้บริการโดยตรงในสัดส่วนที่สูง ในขณะที่มีงบประมาณเหลือสำหรับจัดบริการโดยตรงไม่มากนัก เป็นเหตุให้บริการสาธารณะมีขนาดเล็กๆ ดังที่ได้กล่าวแล้วข้างต้น

ข้อเสนอเชิงนโยบายเกี่ยวกับแนวทางการจัดแบ่งภารกิจด้านการจัดบริการสาธารณะระหว่างรัฐบาลกับองค์กรปกครองท้องถิ่น และระหว่างองค์กรปกครองท้องถิ่นด้วยกันเอง ที่จะกล่าวถึงต่อไปในบทนี้ มีจุดมุ่งหมายที่จะชี้ชัดหรือบรรเทาสาเหตุของปัญหาทั้งสองประการข้างต้นโดยตรง ทั้งนี้เพื่อให้ระบบการจัดบริการสาธารณะในระดับจังหวัดลงมามีประสิทธิภาพ และมีความรับผิดชอบต่อประชาชนผู้ใช้บริการในพื้นที่มากที่สุด ตามหลักการจัดการปกครองที่ดี (Good governance) ต่อไป

แนวความคิดพื้นฐาน

ในทางวิชาการนั้น ทฤษฎีการเมืองการปกครอง และทฤษฎีเศรษฐศาสตร์การคลังว่าด้วยความสัมพันธ์ทางการคลังระหว่างรัฐบาลกับองค์กรปกครองท้องถิ่น ได้กล่าวถึงหลักเกณฑ์การจัดแบ่งความรับผิดชอบในการจัดบริการสาธารณะระหว่างองค์กรภาครัฐในระดับต่างๆ ไว้ 4 ประการคือ (1) หลักผลประโยชน์เฉพาะท้องถิ่นที่ไม่กระทบต่อท้องถิ่นอื่นๆ (The principle of spillover-free) (2) หลักความรับผิดชอบต่อทางการเมือง (The principle of political accountability)

(3) หลักประสิทธิภาพในการจัดการ (The principle of management efficiency) และ (4) หลักความสามารถของท้องถิ่น (The principle of local capability)¹

หลักผลประโยชน์เฉพาะท้องถิ่น (The Principle of Spillover-Free)

หลักการแรกนี้หมายความว่า บริการสาธารณะใดที่เกี่ยวข้องกับผลประโยชน์ภายในชุมชนแห่งใดแห่งหนึ่งโดยเฉพาะ และไม่มีผลกระทบในทางลบต่อผู้คนในชุมชนอื่นๆ หรือไม่มี "ผลล้นออก" (Spillover effects) หรือที่เรียกกันตามภาษาวិชาเศรษฐศาสตร์ว่าเป็นบริการสาธารณะประเภท "Local goods /services" ก็ให้ถือว่าบริการฯ นั้นเป็นหน้าที่ขององค์กรปกครองท้องถิ่นในระดับชุมชน ในกรณีของไทยเราก็คือเทศบาล อบต. หรือองค์กรปกครองท้องถิ่นรูปแบบพิเศษต่างๆ

แต่ถ้าหากบริการสาธารณะใดที่เกี่ยวข้องหรือมีกระทบต่อผลประโยชน์ของผู้คนหลายพื้นที่ (หลายชุมชน) ก็ไม่ควรกำหนดให้เป็นกิจกรรมขององค์กรปกครองท้องถิ่นในระดับชุมชน เพราะอาจจะก่อปัญหาการขัดแย้งระหว่างชุมชนต่างๆ ที่เกี่ยวข้องได้ จึงควรกำหนดให้เป็นกิจกรรมขององค์กรการปกครองในระดับที่สูงขึ้นไปกว่าชุมชนย่อยๆ ในกรณีของไทยเรานั้น องค์กรการปกครองที่อาจทำหน้าที่จัดบริการประเภทนี้อาจมีได้หลายลักษณะ เช่น องค์กรบริหารส่วนจังหวัด สหการหรือหน่วยงานประเภทอื่นๆ ที่องค์กรปกครองท้องถิ่นหลายๆ แห่งร่วมกันจัดตั้งขึ้นเพื่อจัดบริการที่มีพื้นที่การดำเนินการขนาดใหญ่ หรืออาจกำหนดให้เป็นหน้าที่ของหน่วยงานของรัฐบาล (องค์กรอิสระในกำกับของรัฐ รัฐวิสาหกิจ หรือส่วนราชการ) ก็ได้ ดังนี้ เป็นต้น

หลักความรับผิดชอบทางการเมือง (The Principle of Political Accountability)

"หลักความรับผิดชอบทางการเมือง (Political Accountability)" ในที่นี้หมายความว่า บริการใดๆ ที่ชุมชนในระดับล่างสุดสามารถร่วมกันรับผิดชอบในกระบวนการจัดผลิต วางแผน และหารายได้มาใช้จ่ายในการจัดบริการฯ รวมทั้งควบคุมตรวจสอบคุณภาพการผลิตบริการฯ ภายในชุมชนของตนเองได้อย่างสมบูรณ์ ก็ควรกำหนดให้เป็นบริการสาธารณะของชุมชนในระดับล่างสุด (ซึ่งอาจดำเนินการโดยองค์กรปกครองท้องถิ่น หรือโดยองค์กรชุมชนก็ได้) ทั้งนี้เพื่อให้การจัดบริการในเรื่องนั้นๆ เป็นของชุมชน ดำเนินการโดยชุมชน และรับผิดชอบต่อชุมชนอย่างสมบูรณ์

แต่ถ้าหากกิจกรรมใดที่ชุมชนแต่ละแห่งไม่สามารถร่วมกันรับผิดชอบในกระบวนการผลิตได้โดยลำพัง เช่น ไม่สามารถรับผิดชอบในด้านการจัดหารายได้มาใช้ในการดำเนินงานได้ หรือไม่สามารถวางแผนการดำเนินงานโดยลำพังได้ หรือไม่สามารถควบคุมตรวจสอบผลการดำเนินงานได้อย่างสมบูรณ์ ฯลฯ ดังนี้ เป็นต้น ก็ควรกำหนดให้เป็นหน้าที่ขององค์กรการปกครองในระดับที่สูงขึ้นไป เช่นเดียวกับกรณีที่กำลังกล่าวถึงข้างต้น

¹ โปรดดูแนวความคิดและผลการศึกษาเชิงประจักษ์เพิ่มเติมใน Susan Macmanus, "Decentralizing Expenditures and Responsibilities," Robert J Bennett ed., "Decentralization Local Governments, and Market," Oxford, Clarendon Press, 1990, pp.157-171, และ Richard A. Musgrave and Peggy B. Musgrave, *Public Finance in Theory and Practice*, Fourth ed. , New York, McGraw Hill Book Company, 1984, pp. 502-512.

หลักประสิทธิภาพ (The Principle of Management Efficiency)

“หลักประสิทธิภาพ” นั้นหมายความว่า การจัดบริการสาธารณะใดๆ ควรต้องประหยัด ถ้าสามารถใช้เงินจำนวนน้อยที่สุดเพื่อทำให้เกิดประโยชน์แก่ผู้คนที่ได้จำนวนมากที่สุดก็นับว่าเป็นทางเลือกที่ดี

ลักษณะพิเศษของบริการสาธารณะหรือที่เรียกกันตามภาษาเศรษฐศาสตร์ว่า “Public goods” นั้นมักจะมีลักษณะโครงสร้างต้นทุนและการให้บริการที่เป็นแบบเฉพาะตัว กล่าวคือ บริการสาธารณะส่วนใหญ่ โดยเฉพาะอย่างยิ่ง บริการประเภทสาธารณูปโภค สาธารณูปการพื้นฐาน มักจะมีต้นทุนคงที่ในสัดส่วนที่สูง และมีต้นทุนแปรผันต่อหน่วยของการให้บริการต่ำ (ในบางกรณีอาจไม่มีต้นทุนแปรผันเลย) และมีหลายกรณีที่มีต้นทุนแบบพิเศษ เช่น เพิ่มขึ้นเป็นช่วงขั้นบันได เป็นต้น ฉะนั้น การจัดบริการสาธารณะบางประเภทจึงต้องมีจำนวนผู้ใช้บริการมากๆ หรือเป็นชุมชนขนาดใหญ่พอสมควร จึงจะประหยัดค่าใช้จ่าย (ต้นทุนต่อหน่วยต่ำ) ถ้าเป็นชุมชนเล็กๆ ก็อาจจะต้องจัดการผลิตบริการร่วมกัน เพื่อให้เกิดการประหยัดและสามารถใช้ประโยชน์จากบริการเหล่านั้นได้เต็มที่ ในกรณีเช่นนี้ควรให้มีหน่วยงานในระดับชาติทำการผลิตและให้บริการแก่ทุกชุมชน²

แต่ก็มีบริการสาธารณะอีกหลายประเภทที่มีสัดส่วนต้นทุนคงที่ต่อหน่วยสูง แต่ก็สามารถจัดการผลิตในชุมชนขนาดเล็กได้ โดยมีต้นทุนต่อหน่วยต่ำในขณะเดียวกัน เช่น สถานรับเลี้ยงเด็ก หรือศูนย์พัฒนาเด็กเล็ก โรงเรียนอนุบาล ประปาชุมชน ฯลฯ เป็นต้น ในกรณีเช่นนี้ควรให้องค์กรชุมชน หรือหน่วยการปกครองท้องถิ่นระดับล่างสุดมีหน้าที่จัดการผลิตบริการฯ ดังนี้เป็นต้น

หลักความสามารถของท้องถิ่น (The Principle of Local Capability)

หลักการประการสุดท้ายคือ “หลักความสามารถของท้องถิ่น (Local Capability)” นั้นนับว่ามีความสำคัญทั้งในเชิงทฤษฎีการปกครองท้องถิ่นและในหลักการจัดโครงสร้างการบริหารองค์การโดยทั่วไป กล่าวคือ ตามแนวความคิดเกี่ยวกับการปกครองท้องถิ่นประการหนึ่งที่นิยมปฏิบัติกันมานานในประเทศนั้นถือว่าการดำเนินกิจกรรมสาธารณะทั้งหมดเป็นหน้าที่ของหน่วยปกครองท้องถิ่นระดับล่างสุดเสมอ หน่วยการปกครองในระดับสูงขึ้นไปจะเลือกดำเนินกิจกรรมสาธารณะใดๆ ก็ต่อเมื่อท้องถิ่นระดับล่างไม่มีศักยภาพที่จะดำเนินการได้ หรือถึงแม้จะดำเนินการได้ก็อาจจะเกิดปัญหากระทบกับท้องถิ่นอื่นๆ หรืออาจเป็นผลเสียต่อประเทศชาติและสังคมโดยรวมเท่านั้น³ สำหรับทฤษฎีการบริหารนั้นถือว่า การกระจายอำนาจ (ซึ่งหมายถึงการแบ่งหน้าที่ แบ่งทรัพยากร แบ่งอำนาจการตัดสินใจให้หน่วยงานระดับล่าง) จะประสบความสำเร็จได้ (ในที่นี้หมายถึงการส่งเสริมให้เกิดความคิดริเริ่ม การให้หน่วยงานระดับล่างมีความคล่องตัวและสามารถสนอง

² ประมวลจาก David King, “A Model of Optimal Local Autonomy Size,” Giancarlo Pola, George France, and Rosella Levaggi, ed., *Developments in Local Government Finance*, Brookfield, Edward Elgar Publishing Limited, 1996, pp. 55-78

³ ประเทศในยุโรป และอเมริกาหลายประเทศใช้หลักการดังกล่าวนี้ โปรดพิจารณาเพิ่มเติมใน Samuel Humes IV, *Local Government and National Power*, Harvester Wheatsheaf, London, 1991. และ L. J. Sharpe, ed. *Decentralization Trends in Western Democracy*, Sage Publications, London and Beverly Hills, 1979.

ตอบต่อสถานการณ์ภายนอก--ลูกค้าได้อย่างรวดเร็ว) ก็ต่อเมื่อหน่วยงานระดับล่างมีศักยภาพเพียงพอที่รับการกระจายอำนาจจากหน่วยงานระดับสูงลงมาเท่านั้น การกระจายอำนาจที่ปราศจากความพร้อมของหน่วยงานรับการกระจายอำนาจย่อมนำมาซึ่งความล้มเหลว

การพัฒนาแนวทางการวิเคราะห์หน่วยจัดบริการสาธารณะที่เหมาะสม

หลักเกณฑ์ทั้ง 4 ประการที่กล่าวถึงข้างต้นนี้มีส่วนที่เกี่ยวข้องสัมพันธ์กันทั้งในเชิงสนับสนุนเกื้อกูลซึ่งกันและกัน และในเชิงขัดแย้ง-เป็นปฏิภาคต่อกันและกัน การนำหลักเกณฑ์ทั้ง 4 ด้านมาใช้วิเคราะห์พร้อมๆ กัน อาจจะทำให้เข้าใจยาก เนื่องจากมีเกณฑ์การพิจารณาจำนวนมาก อีกทั้งยังมีปฏิสัมพันธ์ระหว่างกันและกันภายใน (Inter-related) อีกด้วย ดังนั้น เพื่อให้วิธีการวิเคราะห์จำแนกกิจกรรมไม่สลับซับซ้อนจนเกินไป จึงใคร่ที่จะพัฒนาแนวทางการวิเคราะห์หน่วยจัดบริการสาธารณะที่เหมาะสมขึ้นใหม่ โดยการนำหลักเกณฑ์ที่มีความสัมพันธ์เกี่ยวข้องกันมารวมไว้ด้วยกัน เพื่อให้มีหลักเกณฑ์ที่จะใช้ในการวิเคราะห์ที่มีจำนวนน้อยลง และมีการสังเคราะห์ (บูรณาการ) มากขึ้น แนวทางการวิเคราะห์เพื่อจัดแบ่งหน้าที่ความรับผิดชอบในการจัดบริการสาธารณะระหว่างองค์กรของรัฐในจังหวัดที่พัฒนาขึ้นในตอนนี้มี 3 ประการคือ

- (1) การกำหนดระดับของหน่วยจัดบริการที่มีความรับผิดชอบสูงสุด และ
- (2) การกำหนดขนาดการจัดบริการที่มีประสิทธิภาพสูงสุด
- (3) การจำแนกหน่วยกำหนดนโยบายและหน่วยจัดบริการออกจากกัน

การกำหนดระดับของหน่วยจัดบริการที่มีความรับผิดชอบสูงสุด:

Optimal accountability of service providers

หน่วยจัดบริการที่มีความรับผิดชอบสูงสุดในที่นี้หมายถึง หน่วยจัดบริการในระดับใดๆ ก็ตาม (เช่น ระดับชุมชนย่อย ตำบล / เทศบาล / สุขาภิบาล อำเภอ / เขตการจัดบริการ จังหวัด หรือ ภูมิภาค เป็นต้น) ที่มีคุณสมบัติ 2 ประการดังต่อไปนี้ประกอบกันมากที่สุด (เมื่อเปรียบเทียบกับหน่วยจัดบริการในระดับอื่นๆ) คือ (โปรดดู Matrix คุณสมบัติของหน่วยจัดบริการข้างล่างประกอบ)

- (1) เป็นหน่วยจัดบริการระดับล่างสุด (มีความใกล้ชิดกับผู้ใช้บริการมากที่สุด) ที่มีความสามารถในการวางแผน จัดการผลิต และหารายได้มาใช้จ่ายในการจัดบริการได้อย่างสมบูรณ์
- (2) เป็นหน่วยจัดบริการมีพื้นที่การให้บริการครอบคลุมประชากร หรือพื้นที่ที่ได้รับประโยชน์และผลกระทบจากการจัดบริการโดยสมบูรณ์ และประชาชนผู้มีส่วนได้รับประโยชน์และผลกระทบจากการจัดบริการทั้งหมดสามารถเข้าไปมีส่วนร่วมในการวางแผนการผลิต และควบคุมตรวจสอบผลการดำเนินงานของหน่วยจัดบริการนั้นๆ ได้โดยตรงมากที่สุด

รูปที่ 3.1

Matrix คุณสมบัติของหน่วยจัดบริการที่มีความรับผิดชอบสูงสุด

ระดับชุมชนที่มี ความสามารถ ในการจัด บริการ	ประเทศ					
	ภูมิภาค / กลุ่ม จังหวัด					
	จังหวัด					
	อำเภอ / เขต		B			
	ตำบล / เทศบาล				C	
	หมู่บ้าน/ ชุมชน	A				
	หมู่บ้าน/ ชุมชน	ตำบล / เทศบาล	อำเภอ / เขต	จังหวัด	ภูมิภาค/ กลุ่ม จังหวัด	ประเทศ

ขนาดพื้นที่/ จำนวนประชากรที่ได้รับผลกระทบจากการจัดบริการ และมีส่วน
ร่วมในการกำหนดนโยบาย และควบคุมตรวจสอบหน่วยจัดบริการได้โดยตรง

- A = บริการฯ ที่มีจำนวนประชากร /พื้นที่ที่ได้รับผลกระทบในระดับหมู่บ้าน /ชุมชน และชุมชนในระดับเดียวกันนี้สามารถจัดบริการได้ เช่น ศูนย์พัฒนาเด็กเล็ก เป็นต้น
- B = บริการที่มีจำนวนประชากรและพื้นที่ที่ได้รับผลกระทบในระดับตำบล แต่ตำบล (อบต. / สภาตำบล หรือชุมชนในระดับตำบลไม่สามารถจัดบริการเองได้โดยลำพัง (อาจเนื่องมาจากเป็นชุมชนรายได้น้อย หรือมีจำนวนประชากรจำนวนน้อยเกินไป ไม่สามารถจัดหารายได้มาใช้จ่ายในการจัดผลิตบริการดังกล่าวได้) ในขณะที่ชุมชน ระดับเขตหรืออำเภอมีความสามารถในการจัดบริการดังกล่าวได้ เพราะมีจำนวนประชากร จำนวนมากเพียงพอ หรือมีฐานรายได้กว้างขวางเพียงพอ เช่น การจัดการศึกษาในระดับพื้นฐาน เป็นต้น
- C = เป็นบริการที่มีผลกระทบครอบคลุมทั้งจังหวัด แต่ชุมชนในระดับหมู่บ้านสามารถ จัดบริการดังกล่าวในพื้นที่ของตนเองได้ เช่น การดูแลบำรุงรักษาระบบถนนภายใน ชุมชน อันเป็นส่วนหนึ่งของระบบโครงข่ายการจราจรของจังหวัด เป็นต้น

การกำหนดขนาดของการจัดบริการที่มีประสิทธิภาพสูงสุด: Optimal efficiency of scale

ขนาดของการจัดบริการที่มีประสิทธิภาพสูงสุดในที่นี้หมายถึง ขนาดของชุมชน (จำนวน ประชากรในชุมชน) ในระดับใดๆ ก็ตาม (เช่น ระดับชุมชนระดับหมู่บ้าน ตำบล / เทศบาล / สุขาภิบาล อำเภอ /เขตการจัดบริการ จังหวัด หรือภูมิภาค เป็นต้น) ที่เอื้ออำนวยให้สามารถจัด บริการประเภทนั้นๆ ได้อย่างมีประสิทธิภาพสูงสุด หรือกล่าวอีกนัยหนึ่ง เป็นจำนวนประชากรที่จะ เอื้ออำนวยให้มีต้นทุนการจัดบริการต่ำที่สุดนั่นเอง (โปรดดูรูปที่ 3.2 ในหน้าที่ 74 ประกอบ)

สำหรับขนาดของชุมชน (จำนวนประชากร) พื้นที่ และความหนาแน่นของประชากรใน จังหวัดเพชรบุรี ซึ่งเป็นพื้นที่กรณีศึกษานั้น ได้แสดงไว้ในตารางที่ 3-1 ในหน้า 75 อาจกล่าวได้ว่า

ชุมชนระดับล่างสุดของจังหวัดเพชรบุรี (ตำบล หมู่บ้าน เทศบาล สุขาภิบาล) ส่วนใหญ่มีขนาดเล็ก มีประชากรอยู่รวมกันเป็นชุมชนย่อยๆ โดยเฉพาะอย่างยิ่งในเขตชนบท ซึ่งเป็นพื้นที่ของ อบต. และสภาตำบล ในเขตเทศบาลเมืองเพชรบุรี เทศบาลตำบลชะอำ และเขตสุขาภิบาลต่างๆ มีประชากรอาศัยอยู่หนาแน่นเป็นชุมชนเมืองขนาดเล็ก ดังแสดงในตารางที่ 3-1 ในหน้า 68

รูปที่ 3.2

ขนาดชุมชน (จำนวนประชากร) ที่มีต้นทุนการจัดบริการต่ำสุด

ต้นทุนการจัดบริการต่อหน่วย
(Average or Marginal costs
per output unit)

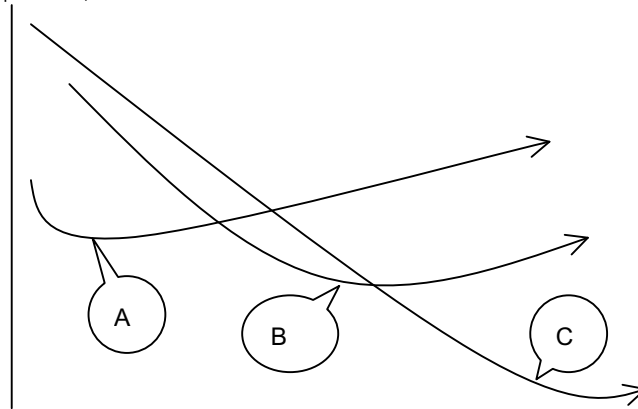

ขนาดชุมชนใน ระดับต่างๆ (จว. เพชรบุรี)	หมู่บ้าน/ ชุมชน 550 คน	ตำบล 3,800 คน สุขาฯ 12,400 คน เทศบาล 30,300 คน	อำเภอ 47,100 คน	จังหวัด 450,000 คน	ภูมิภาค / กลุ่มจังหวัด 1,5 ล้านคน	ประเทศ 61 ล้านคน
---	------------------------------	---	-----------------------	--------------------------	---	---------------------

- A= บริการฯ ที่มีประสิทธิภาพสูงสุดเมื่อดำเนินการในระดับหมู่บ้าน /ชุมชนย่อย
- B= บริการฯ ที่มีประสิทธิภาพสูงสุดเมื่อดำเนินการในระดับจังหวัด
- C= บริการฯ ที่มีประสิทธิภาพสูงสุดเมื่อดำเนินการในระดับประเทศ

ตารางที่ 3-1

ขนาดของชุมชน (จำนวนประชากร พื้นที่ และความหนาแน่นของประชากร) ในเขตการปกครอง
ระดับต่างๆ ในจังหวัดเพชรบุรี

ระดับการปกครอง	จำนวน ประชากร (คน)	จำนวน ประชากรเฉลี่ย (คน)	พื้นที่เฉลี่ย (ตร.กม.)	ความหนาแน่น ของประชากร (เฉลี่ย) / ตร.กม.
ทั่วประเทศ	60,816,227	-	513,115	119
จังหวัดเพชรบุรี	450,040	-	6255.1	72.30
อำเภอ - ขนาดใหญ่ 2 อำเภอ (ประชากร 85,000 - 90,000 คน)	-	85,350	507.64	168.1
อำเภอ - ขนาดกลาง 4 อำเภอ (ประชากร 35,000 - 65,000 คน)	-	45,373	336.61	134.8
อำเภอ - ขนาดเล็ก 2 อำเภอ (ประชากร 10,000 - 25,000 คน)	-	18,618	1875.14	9.92
เทศบาลเมืองเพชรบุรี	33,854	-	5.29	6405.7
เทศบาลตำบลชะอำ	26,768	-	107.66	248.6
สุขาภิบาล 9 แห่ง	-	12,407	60.19	206.1
องค์การบริหารส่วนตำบล ขนาดใหญ่ 8 แห่ง	-	7,243	67.70	107
ขนาดกลาง 26 แห่ง	-	4,414	45.78	96.4
ขนาดเล็ก 17 แห่ง	-	2,211	75.67	29.22
สภาตำบล 29 แห่ง	62,766	-	2,720.18	23.07
หมู่บ้าน 661 หมู่บ้าน	450,040	-	6,225.1	72.30

การจำแนกหน่วยกำหนดนโยบาย และหน่วยจัดบริการออกจากกัน

การนำหลักเกณฑ์ทั้งสองประการที่กล่าวถึงข้างต้นมาวิเคราะห์บริการแต่ละประเภท และจัดสรรลงในชุมชนระดับต่างๆ นั้น มักจะพบว่าหน่วยจัดบริการที่นำจะมีความสามารถและมีความรับผิดชอบต่อผู้ได้รับประโยชน์ สูงที่สุด อาจจะไม่สามารถจัดบริการให้มีต้นทุนต่ำที่สุด (หรือมีประสิทธิภาพมากที่สุด) ได้ ทั้งนี้เนื่องจากหน่วยจัดบริการ หรือหน่วยการปกครองที่ใกล้ชิดกับผู้ใช้บริการมากที่สุด และสามารถหารายได้มาใช้จ่ายในการจัดบริการได้นั้น มักจะมีจำนวนประชากรจำนวนน้อยเกินไป ในทำนองเดียวกัน จำนวนประชากรที่สามารถจัดบริการให้มีต้นทุนต่ำที่สุดก็อาจจะเป็นประชากรของหลายๆ ตำบล หรือหลายๆ อำเภอประกอบกัน ซึ่งหน่วยจัดบริการที่มีอยู่ในปัจจุบัน หรือที่อาจจัดตั้งขึ้นใหม่ในอนาคตจะเป็นหน่วยงานที่มีได้ใกล้ชิดกับผู้ใช้บริการในชุมชนต่างๆ โดยตรง อันจะทำให้ผู้ใช้บริการและผู้ที่ได้รับผลกระทบจากการจัดบริการไม่สามารถร่วมกำหนดนโยบาย และควบคุมหน่วยจัดบริการได้โดยตรง

ดังนั้น ทางเลือกที่น่าจะเหมาะสมมากที่สุดก็คือ การให้มีหน่วยกำหนดนโยบายการจัดบริการที่มีความรับผิดชอบสูงสุด และการให้มีหน่วยจัดบริการที่มีต้นทุนต่ำที่สุด ในขณะที่หน่วยงานทั้งสองประเภทนี้อาจเป็นหน่วยงานเดียวกัน หรืออาจมิได้เป็นหน่วยงานเดียวกันก็ได้ ดังเช่นที่แสดงในตารางที่ 3-2 ข้างล่างนี้ จะเห็นได้ว่า บริการ A เป็นบริการที่มีหน่วยกำหนดนโยบายและจัดบริการเป็นหน่วยงานเดียวกัน ในขณะที่บริการ B และ C มีหน่วยกำหนดนโยบายและหน่วยจัดบริการแยกออกจากกัน และมีความสัมพันธ์กันในรูปแบบของการทำสัญญาว่าจ้าง (Contractual agreement) โดยหน่วยกำหนดนโยบายเป็นผู้ทำสัญญาว่าจ้างหน่วยจัดบริการ

ตารางที่ 3-2

การจัดแบ่งความรับผิดชอบในกระบวนการจัดบริการที่เหมาะสม

Optimal allocation of responsibility

บริการ	ระดับการจัดบริการที่มีประสิทธิภาพสูงสุด	ระดับการจัดบริการที่มีความรับผิดชอบสูงสุด	การจัดแบ่งความรับผิดชอบในกระบวนการจัดบริการ
A	หมู่บ้าน /ชุมชน	หมู่บ้าน /ชุมชน	หมู่บ้าน /ชุมชนทำหน้าที่กำหนดนโยบายและจัดบริการ A โดยสมบูรณ์
B	จังหวัด	อำเภอ /เขต	อำเภอ /เขต ในจังหวัดหนึ่งๆ ร่วมกันกำหนดนโยบาย และ contract หน่วยจัดบริการ
C	จังหวัด	ประเทศ	รัฐบาล /กรมในส่วนกลางกำหนดนโยบายและ contract หน่วยจัดบริการในระดับจังหวัด (อาจเป็นหน่วยงานของรัฐบาล หน่วยการปกครองท้องถิ่น ภาคเอกชน) ทำหน้าที่จัดบริการ

การทดลองจัดแบ่งความรับผิดชอบในการจัดบริการสาธารณะในระดับจังหวัด

ตารางที่ 3-3 ข้างล่างนี้เป็นการทดลองจัดแบ่งความรับผิดชอบในการจัดบริการสาธารณะประเภทต่างๆ โดยใช้แนวทางการการวิเคราะห์ 3 ประการที่กำหนดขึ้นข้างต้น มาใช้ในการจัดแบ่งภารกิจด้านการจัดบริการสาธารณะในบริบทของโครงสร้างสังคม-ชุมชน และโครงสร้างการปกครองจังหวัดเพชรบุรี

จากการทดลองจัดแบ่งความรับผิดชอบในการจัดบริการข้างต้นนี้พบว่า มีบริการสาธารณะที่น่าจะให้องค์กรชุมชน หรือหน่วยการปกครองท้องถิ่นระดับล่างสุด (ตำบล /เทศบาล) ทำหน้าที่ในการกำหนดนโยบายและจัดบริการได้เองจำนวน ? บริการ เช่น จัดให้มีศูนย์พัฒนาเด็กก่อนวัยเรียน ร.ร. อนุบาลในชุมชน พัฒนาและจัดการแหล่งน้ำขนาดเล็กเพื่อการเกษตรในชุมชน สงเคราะห์ผู้ด้อยโอกาสในชุมชน พัฒนาและบำรุงรักษาถนนและระบบการจราจรภายในชุมชน ฯลฯ ดังนั้นเป็นต้น ในขณะที่เดียวกัน หน่วยการปกครองท้องถิ่นระดับล่างสุดควรเป็นหน่วยกำหนดนโยบายการจัดบริการสาธารณะและ Contract ให้หน่วยงานอื่น (องค์กรปกครองท้องถิ่นอื่น รัฐวิสาหกิจ หน่วยงานของรัฐในระดับเขต /อำเภอ จังหวัด ภูมิภาค หน่วยธุรกิจเอกชน องค์กรสาธารณกุศล) ทำหน้าที่จัดบริการจำนวน ? บริการ เช่น จัดบริการด้านพลังงานในชุมชน จัดบริการด้านขนส่งมวลชน ส่งเสริมการท่องเที่ยวในชุมชน ส่งเสริมการพัฒนาประสิทธิภาพการผลิตด้านการเกษตรในชุมชน ฯลฯ ดังนั้นเป็นต้น

ในทำนองเดียวกัน หน่วยการปกครองท้องถิ่นในระดับจังหวัด (องค์การบริหารส่วนจังหวัด) และหน่วยงานของรัฐในระดับอำเภอ/เขต จังหวัด ภูมิภาค และระดับชาติ ก็ควรมีบทบาทเป็นหน่วยกำหนดนโยบาย และ/ หรือจัดบริการประเภทต่างๆ แตกต่างกันไป (โปรดดูรายละเอียดในตารางที่ 3-3 ข้างล่างนี้)

ตารางที่ 3-3

การจัดแบ่งความรับผิดชอบในกระบวนการจัดบริการสาธารณะประเภทต่างๆ

Optimal allocation of responsibility

ด้านการศึกษา

บริการ	ระดับการจัดบริการที่มีประสิทธิภาพสูงสุด	ระดับการจัดบริการที่มีความรับผิดชอบสูงสุด	การจัดแบ่งความรับผิดชอบในกระบวนการจัดบริการ
ศูนย์พัฒนาเด็กฯ ประมาณ 61 แห่ง)	หมู่บ้าน /ชุมชน	หมู่บ้าน /ชุมชน	หมู่บ้าน /ชุมชนทำหน้าที่กำหนดนโยบายและจัดบริการโดยสมบูรณ์
ร.ร. อนุบาล (ประมาณ 230 แห่ง)	ตำบล /เทศบาล	ตำบล /เทศบาล	ตำบล /เทศบาล
ร.ร. ประถมศึกษา (ประมาณ 224 แห่ง)	ตำบล/ เทศบาล	เขตการศึกษา	เขตการศึกษา กำหนดนโยบาย และ contract ให้สถานศึกษาของเขตฯ อบต. เทศบาล หน่วย ดชด. องค์กรสาธารณกุศล องค์กรศาสนา และหน่วยงานภาคเอกชนทำหน้าที่จัดบริการให้แก่ชุมชน ตำบล เทศบาล ที่กำหนดให้

ด้านการศึกษา (ต่อ)

บริการ	ระดับการจัดบริการที่มีประสิทธิภาพสูงสุด	ระดับการจัดบริการที่มีความรับผิดชอบสูงสุด	การจัดแบ่งความรับผิดชอบในกระบวนการจัดบริการ
ร.ร. มัธยมศึกษาตอนต้น (ประมาณ 45 แห่ง)	เทศบาล / เขต	เขตการศึกษา	เขตการศึกษากำหนดนโยบาย และ contract ให้สถานศึกษาเขตฯ เทศบาล องค์การสาธารณกุศล องค์การศาสนา และหน่วยงานภาคเอกชนทำหน้าที่จัดบริการให้แก่ตำบล เทศบาล ที่กำหนดให้
ร.ร. มัธยมศึกษาตอนปลาย (ประมาณ 23 แห่ง)	เทศบาล / เขตการศึกษา	เขตการศึกษา	เขตการศึกษากำหนดนโยบาย และ contract ให้สถานศึกษาเขตฯ เทศบาล องค์การสาธารณกุศล องค์การศาสนา และหน่วยงานภาคเอกชนทำหน้าที่จัดบริการให้แก่ตำบล เทศบาล ที่กำหนดให้
การศึกษานอกโรงเรียน / การศึกษาต่อเนื่อง	ตำบล / เทศบาล	เขตการศึกษา	เขตการศึกษากำหนดนโยบาย และ contract ให้สถานศึกษาเขตฯ อบต. เทศบาล องค์การสาธารณกุศล องค์การศาสนา และหน่วยงานภาคเอกชนทำหน้าที่จัดบริการให้แก่ตำบล เทศบาล ที่กำหนดให้
วิทยาลัยอาชีวศึกษา (จำนวน 4 แห่ง)	จังหวัด	จังหวัด	คณะกรรมการอาชีวศึกษาระดับจังหวัด และ/หรือองค์การบริหารส่วนจังหวัด กำหนดนโยบาย และ contract ให้สถานศึกษาในสังกัดกรมอาชีวศึกษา (ถ้ามี) สถานศึกษาขององค์กรปกครองท้องถิ่น (องค์การบริหารส่วนจังหวัด/เทศบาล) สถานศึกษาขององค์กรสาธารณกุศล สถานศึกษาเอกชนในจังหวัดหนึ่งๆ ให้เป็นหน่วยจัดบริการให้แก่ประชาชนในจังหวัด

บริการ	ระดับการจัดบริการ ที่มีประสิทธิภาพสูง สุด	ระดับการจัดบริการ ที่มีความรับผิดชอบต่อ สูงสุด	การจัดแบ่งความรับผิดชอบใน กระบวนการจัดบริการ
วิทยาลัย-อุดมศึกษา (จำนวน 1 แห่ง)	จังหวัด	ประเทศ	คณะกรรมการอุดมศึกษากำหนด นโยบาย และ contract ให้สถานศึกษา ในกำกับของรัฐ สถานศึกษาขององค์กร ปกครองท้องถิ่น(องค์การบริหารส่วน จังหวัด/เทศบาล) สถานศึกษาขององค์กร สาธารณกุศล สถานศึกษาเอกชนใน จังหวัดหนึ่งๆ ให้เป็นหน่วยจัดบริการให้ แก่ประชาชนในจังหวัด
มหาวิทยาลัย (ไม่มี)	ภูมิภาค	ประเทศ	คณะกรรมการอุดมศึกษากำหนด นโยบาย และ contract ให้สถานศึกษา ในกำกับของรัฐ สถานศึกษาขององค์กร ปกครองท้องถิ่น(องค์การบริหารส่วน จังหวัด/เทศบาล) สถานศึกษาขององค์กร สาธารณกุศล สถานศึกษาเอกชนใน จังหวัดหนึ่งๆ ให้เป็นหน่วยจัดบริการให้ แก่ประชาชนในจังหวัด

ด้านสาธารณสุข

บริการ	ระดับการจัดบริการ ที่มีประสิทธิภาพสูง สุด	ระดับการจัดบริการ ที่มีความรับผิดชอบ สูงสุด	การจัดแบ่งความรับผิดชอบใน กระบวนการจัดบริการ
คลินิกผู้ป่วยนอก	ตำบล / เทศบาล	อำเภอ/ เขต เทศบาล	เขตสาธารณสุข (Health district) หรือ เทศบาล กำหนดนโยบาย และ contract ให้สถานบริการทางการแพทย์ในระดับ ตำบล / เทศบาล ให้เป็นหน่วยจัดบริการ
รักษาพยาบาลผู้ป่วยใน ขั้นต้น (โรงพยาบาลชุม ชน)	อำเภอ / เขต เทศบาล	อำเภอ/ เขต เทศบาล	เขตสาธารณสุข (Health district) หรือ เทศบาล กำหนดนโยบาย และจัดบริการ เอง หรือ contract สถานพยาบาลของ องค์กรปกครองท้องถิ่น สถานพยาบาล ขององค์กรสาธารณสุข สถานพยาบาล เอกชน ฯลฯ ให้เป็นหน่วยจัดบริการ
รักษาพยาบาลผู้ป่วยใน ขั้นที่สอง (โรงพยาบาล จังหวัด)	จังหวัด	ประเทศ	กระทรวงสาธารณสุขกำหนดนโยบาย และ contract ให้สถานพยาบาลของรัฐ (โรงพยาบาลจังหวัด โรงพยาบาลทหาร) สถานพยาบาลขององค์กรปกครองท้องถิ่น (โรงพยาบาลของเทศบาล) สถาน พยาบาลขององค์กรสาธารณสุข และ สถานพยาบาลเอกชน ฯลฯ ให้เป็นหน่วย จัดบริการ
รักษาพยาบาลผู้ป่วยใน ขั้นที่สาม ผู้ป่วยเฉพาะ ทาง - ผู้ป่วยกลุ่มเฉพาะ (เช่น ผู้ป่วยยาเสพติด ผู้ ป่วยโรคเอดส์ ผู้พิการ ผู้ ประกอบพิธีฮัจย์ แรงงาน ในต่างประเทศ ฯลฯ เป็นต้น)	ภูมิภาค	ประเทศ	กระทรวงสาธารณสุขกำหนดนโยบาย และ contract ให้สถานพยาบาลของรัฐ (โรงพยาบาลศูนย์ โรงพยาบาลเฉพาะ ทาง ฯลฯ) สถานพยาบาลขององค์กรป กครองท้องถิ่น (โรงพยาบาลของเทศบาล) สถานพยาบาลขององค์กรสาธารณสุข และสถานพยาบาลเอกชน ฯลฯ ให้เป็น หน่วยจัดบริการ
ส่งเสริมสุขภาพ ป้องกัน โรคขั้นพื้นฐาน	ตำบล / เทศบาล	อำเภอ / เขต / เทศบาล	อำเภอ / เขตสาธารณสุข (Health district) หรือเทศบาล กำหนดนโยบาย และ contract ให้สถานบริการทาง แพทย์ในระดับตำบล / เทศบาล ให้เป็น หน่วยจัดบริการ

ด้านสาธารณสุข (ต่อ)

บริการ	ระดับการจัดบริการที่มีประสิทธิภาพสูงสุด	ระดับการจัดบริการที่มีความรับผิดชอบต่อสังคมสูงสุด	การจัดแบ่งความรับผิดชอบในกระบวนการจัดบริการ
ป้องกันโรคติดต่อข้ามเขต	ตำบล / เทศบาล	จังหวัด	สาธารณสุขจังหวัด (หน่วยงานของรัฐบาลในระดับจังหวัด) กำหนดนโยบายและ contract ให้สถานบริการทางการแพทย์ในระดับตำบล / เทศบาล ให้เป็นหน่วยจัดบริการ
ป้องกันโรคติดต่อข้ามภูมิภาค-ประเทศ	ตำบล / เทศบาล (กลุ่มเสี่ยง)	ประเทศ	รัฐบาล (โดยกระทรวงสาธารณสุข) กำหนดนโยบายและ contract ให้สถานบริการทางการแพทย์ในระดับตำบล / เทศบาล ให้เป็นหน่วยจัดบริการ

ด้านการเกษตร

บริการ	ระดับการจัดบริการที่มีประสิทธิภาพสูงสุด	ระดับการจัดบริการที่มีความรับผิดชอบต่อ	การจัดแบ่งความรับผิดชอบในการให้บริการให้เป็นหน่วยจัดบริการ
การบริหารจัดการทรัพยากรดินและน้ำเพื่อการเกษตร -ระบบชลประทานขนาดใหญ่ -โครงการปฏิรูปที่ดินฯ -โครงการจัดรูปที่ดินฯ -โครงการจัดหาที่ดินทำกินให้แก่เกษตรกร ฯลฯ	เขตพื้นที่ปฏิบัติการ	ลุ่มน้ำ	คณะกรรมการจัดการทรัพยากรระดับลุ่มน้ำกำหนดนโยบาย และ contract ให้หน่วยชลประทาน หน่วยจัดรูปที่ดิน หน่วยปฏิรูปที่ดิน ให้เป็นหน่วยจัดบริการ
การบริหารจัดการทรัพยากรดินและน้ำเพื่อการเกษตร -อนุรักษ์หน้าดิน -ปรับปรุงคุณภาพดิน -ระบบชลประทานขนาดกลาง-เล็ก	จังหวัด	จังหวัด	คณะกรรมการจัดการทรัพยากรระดับจังหวัดกำหนดนโยบาย และ contract ให้หน่วยอนุรักษ์หน้าดิน หน่วยปรับปรุงคุณภาพดิน หน่วยชลประทาน หน่วยวิศวกรรมและเครื่องจักรกลต่างๆ (เช่น ศูนย์เครื่องจักรกลการเกษตร ศูนย์ รพช. โยธาธิการจังหวัด หน่วยพัฒนาการเคลื่อนที่ ฯลฯ เป็นต้น) องค์การปกครองท้องถิ่น (อบจ.)
การบริหารจัดการทรัพยากรดินและน้ำเพื่อการเกษตร -แหล่งน้ำผิวดินเพื่อการเกษตรในชุมชน	หมู่บ้าน /ชุมชน	ตำบล	องค์การบริหารส่วนตำบล (อบต.) กำหนดนโยบาย และ contract หน่วยวิศวกรรมและเครื่องจักรกลต่างๆ (เช่น ศูนย์เครื่องจักรกลการเกษตร ศูนย์ รพช. โยธาธิการจังหวัด หน่วยพัฒนาการเคลื่อนที่ ฯลฯ เป็นต้น) และองค์กรชุมชน (เช่น กลุ่มเหมืองฝายชุมชน เป็นต้น) ให้เป็นหน่วยจัดบริการ
การบริหารจัดการทรัพยากรป่าไม้ -อุทยานแห่งชาติ วนอุทยาน -ป่าอนุรักษ์ ป่าฟื้นฟู	เขตพื้นที่ปฏิบัติการ	ประเทศ	คณะกรรมการจัดการทรัพยากรระดับชาติกำหนดนโยบาย และ contract หน่วยจัดการอุทยานแห่งชาติ วนอุทยาน หน่วยอนุรักษ์ /ฟื้นฟูสภาพป่า ให้เป็นหน่วยจัดบริการ

บริการ	ระดับการจัดบริการที่มีประสิทธิภาพสูงสุด	ระดับการจัดบริการที่มีความรับผิดชอบต่อสังคมสูงสุด	การจัดแบ่งความรับผิดชอบในกระบวนการจัดบริการ
การบริหารจัดการ ทรัพยากรป่าไม้ -ป่าชุมชน	ตำบล	จังหวัด	คณะกรรมการจัดการทรัพยากรระดับจังหวัดกำหนดนโยบาย และ contract ให้องค์กรปกครองท้องถิ่น (อบต.) /องค์กรชุมชน ให้เป็นหน่วยจัดบริการ
การบริหารจัดการ ทรัพยากรประมง -แหล่งประมงชายฝั่ง	เขตพื้นที่ปฏิบัติการ	ประเทศ	คณะกรรมการจัดการทรัพยากรระดับชาติกำหนดนโยบาย และ contract หน่วยจัดการแหล่งประมงชายฝั่ง ให้เป็นหน่วยจัดบริการ
การบริหารจัดการ ทรัพยากรประมง -แหล่งประมงน้ำจืดใน แหล่งน้ำสายหลัก	เขตพื้นที่ปฏิบัติการ	ลุ่มน้ำ	คณะกรรมการจัดการทรัพยากรระดับลุ่มน้ำกำหนดนโยบาย และ contract หน่วยจัดการแหล่งประมงน้ำจืดในแหล่งน้ำสายหลักของลุ่มน้ำ ให้เป็นหน่วยจัดบริการ
การบริหารจัดการ ทรัพยากรประมง -แหล่งประมงชุมชน	หมู่บ้าน /ชุมชน	ตำบล	อบต. กำหนดนโยบาย และ contract องค์กรชุมชนให้เป็นหน่วยจัดบริการ
การพัฒนาประสิทธิภาพ การผลิตด้านการเกษตร -วิจัยและพัฒนาเพื่อเพิ่ม ผลผลิตด้านการเกษตร	ประเทศ / ภูมิภาค	ประเทศ	กระทรวงเกษตรและสหกรณ์กำหนดนโยบาย และ contract หน่วยวิจัยและพัฒนาด้านการเกษตร (สถานีวิจัยต่างๆ ของกรมวิชาการ สถาบันการศึกษา ฯลฯ) ให้เป็นหน่วยจัดบริการ
การพัฒนาประสิทธิภาพ การผลิตด้านการเกษตร -ฝึกอบรม ให้คำปรึกษา ให้บริการทางวิชาการ ด้านการเกษตร	อำเภอ /เขต	ตำบล	องค์การบริหารส่วนตำบลกำหนดนโยบาย (ความต้องการ) และ contract หน่วยฝึกอบรม ให้คำปรึกษา ในระดับอำเภอ / เขตปฏิบัติการด้านการเกษตรให้เป็นหน่วยจัดบริการ

บริการ	ระดับการจัดบริการที่มีประสิทธิภาพสูงสุด	ระดับการจัดบริการที่มีความรับผิดชอบต่อ	การจัดแบ่งความรับผิดชอบในกระบวนการจัดบริการ
การพัฒนาประสิทธิภาพการผลิตด้านการเกษตร -สนับสนุนพันธุ์ กล้าไม้ วัสดุ เครื่องมืออุปกรณ์ การผลิตด้านการเกษตร	ภูมิภาค	ตำบล	องค์การบริหารส่วนตำบลกำหนดนโยบาย (ความต้องการ) และ contract หน่วยขยายพันธุ์สัตว์ / พันธุ์ปลา หน่วยเพาะชำกล้าไม้ ศูนย์เครื่องจักรกลในระดับภูมิภาค ฯลฯ ให้เป็นหน่วยจัดบริการ
การพัฒนาตลาด ธุรกิจ และอุตสาหกรรมด้านการเกษตร -ให้บริการสินเชื่อ เงินทุนเพื่อการเกษตร	อำเภอ -เขต	ประเทศ	กระทรวงเกษตรและสหกรณ์-ธนาคารเพื่อการเกษตรและสหกรณ์กำหนดนโยบาย และ contract สำนักงานธนาคารเพื่อการเกษตรและสหกรณ์ในระดับอำเภอ -เขตปฏิบัติการด้านการเกษตร ให้เป็นหน่วยจัดบริการ
การพัฒนาตลาด ธุรกิจ และอุตสาหกรรมด้านการเกษตร -พัฒนากลุ่มอาชีพ/ กลุ่มออมทรัพย์ /สหกรณ์การเกษตร	อำเภอ /เขต/ ตำบล	ตำบล/ หมู่บ้าน /ชุมชน	องค์การบริหารส่วนตำบล / องค์กรชุมชน /กลุ่มอาชีพ กำหนดนโยบาย (ความต้องการ) และ contract หน่วยส่งเสริมสหกรณ์ / กลุ่มอาชีพ / กลุ่มออมทรัพย์ ให้เป็นหน่วยจัดบริการ
การพัฒนาตลาด ธุรกิจ และอุตสาหกรรมด้านการเกษตร -ให้บริการข้อมูลข่าวสารด้านการตลาด	ตำบล / หมู่บ้าน /ชุมชน	เครือข่ายข้อมูลด้านการเกษตรระดับชาติ	องค์การบริหารส่วนตำบล องค์กรชุมชน กลุ่มอาชีพกำหนดนโยบาย (ความต้องการ) และ contract เครือข่ายข้อมูลด้านการเกษตรระดับชาติให้เป็นหน่วยจัดบริการ
การพัฒนาตลาด ธุรกิจ และอุตสาหกรรมด้านการเกษตร -จัดให้มีตลาดกลางสินค้าเกษตร	จังหวัด	จังหวัด	องค์การบริหารส่วนจังหวัดกำหนดนโยบาย และจัดบริการ หรือ contract ให้หน่วยงานเอกชน /องค์กรสาธารณกุศล ให้เป็นหน่วยกำหนดจัดบริการ
การพัฒนาตลาด ธุรกิจ และอุตสาหกรรมด้านการเกษตร -รักษาระดับราคาสินค้าเกษตร	ประเทศ	ประเทศ	กระทรวงพาณิชย์ ร่วมกับกระทรวงเกษตรและสหกรณ์กำหนดนโยบาย และจัดบริการ

ด้านการคมนาคม

บริการ	ระดับการจัดบริการที่มีประสิทธิภาพสูงสุด	ระดับการจัดบริการที่มีความรับผิดชอบต่อสังคมสูงสุด	การจัดแบ่งความรับผิดชอบในกระบวนการ ให้เป็นหน่วยจัดบริการ
ก่อสร้างและบำรุงรักษา ระบบเครือข่าย สาธารณูปโภคด้านการ คมนาคม ขนส่ง และสื่อ สารระดับภูมิภาค ระดับ ชาติ และระดับนานาชาติ -ถนนเครือข่ายในภูมิภาค -สนามบินภูมิภาค สนาม บินระหว่างประเทศ -ท่าเรือและเส้นทางเดิน เรือนานาชาติ ท่าเรือน้ำ ลึกและเส้นทางเดินเรือ ชายฝั่ง ท่าเรือและเส้น ทางเดินเรือในแม่น้ำสาย หลัก -การรถไฟ -การไปรษณีย์โทรเลข ฯลฯ เป็นต้น	ประเทศ /ภูมิภาค	ประเทศ	คณะกรรมการระบบเครือข่ายการ คมนาคม ขนส่ง และการสื่อสารระดับ ชาติกำหนดนโยบาย และ contract ให้ หน่วยปฏิบัติการในระดับชาติ –ภูมิภาค (เช่น กรมการขนส่งทางบก กรมทางหลวง กรมเจ้าท่า กรมการบินพาณิชย์ การท่า อากาศยาน การไปรษณีย์โทรเลข การ รถไฟแห่งประเทศไทย การสื่อสารแห่ง ประเทศไทย ฯลฯ เป็นต้น) เป็นหน่วยจัด บริการ
ก่อสร้างและบำรุงรักษา ระบบเครือข่าย สาธารณูปโภคด้านการ คมนาคม ขนส่ง สื่อสาร ในระดับจังหวัด -ถนนทางหลวงจังหวัด -ระบบขนส่งสินค้า-ขนส่งส่ง มวลชนหลักของจังหวัด -ท่าเรือและเส้นทางเดิน เรือภายในแม่น้ำสายหลัก ของจังหวัด ท่าเรือและ เส้นทางเดินเรือชายฝั่ง ของจังหวัด -เครือข่ายการสื่อสาร โทร คมนาคมภายในจังหวัด ฯลฯ เป็นต้น	จังหวัด-ภูมิภาค -ประเทศ	จังหวัด	คณะกรรมการผังเมืองและโครงข่ายการ คมนาคม ขนส่ง และการสื่อสารระดับ จังหวัดกำหนดนโยบาย และ contract ให้ หน่วยปฏิบัติการในระดับจังหวัด –ภูมิ ภาค-ประเทศ (เช่น สำนักงานโยธาธิการ จังหวัด ศูนย์เครื่องจักรกลเร่งรัดพัฒนา ชนบท สำนักงานเร่งรัดพัฒนาชนบท จังหวัด ฝ่ายโยธาขององค์การบริหารส่วน จังหวัด หน่วยพัฒนาการเคลื่อนที่ กรม เจ้าท่า องค์การโทรศัพท์ การไปรษณีย์ โทรเลข ฯลฯ เป็นต้น) เป็นหน่วยจัด บริการ

ด้านการคมนาคม (ต่อ)

บริการ	ระดับการจัดบริการที่มีประสิทธิภาพสูงสุด	ระดับการจัดบริการที่มีความรับผิดชอบสูงสุด	การจัดแบ่งความรับผิดชอบในการให้บริการให้เป็นหน่วยจัดบริการ
<p>ก่อสร้างและบำรุงรักษา ระบบเครือข่าย สาธารณูปโภคด้านการ คมนาคมขนส่ง และการ สื่อสารภายในชุมชน (ดู เพิ่มเติมในด้านบริการ สังคมและชุมชน)</p> <p>- ถนนทางหลวงชนบท ถนนสายรอง - ถนนซอย ภายในชุมชน</p> <p>- การจัดการจราจรภายใน เทศบาล / อบต.</p> <p>- ระบบขนส่งมวลชนใน เขตเทศบาล และพื้นที่ ข้างเคียง</p> <p>- ท่าเรือและเส้นทางเดิน เรือภายในชุมชน</p> <p>- การจัดการบริการโทรศัพท์ใน ชุมชน</p> <p>- การไปรษณีย์ชุมชน</p> <p>- การสื่อสารด้วยระบบ สายใยแก้วภายในชุมชน ฯลฯ เป็นต้น</p>	เทศบาล จังหวัด	เทศบาล อบต.	<p>เทศบาล / อบต. กำหนดนโยบาย และ contract ให้เทศบาล – อบต. อื่นๆ หรือ หน่วยปฏิบัติการระดับจังหวัด – ภูมิภาค- ประเทศ (เช่น สำนักงานโยธาธิการ จังหวัด ศูนย์เครื่องจักรกลเร่งรัดพัฒนา ชนบท องค์การบริหารส่วนจังหวัด กรม เจ้าท่า องค์การโทรศัพท์ ฯลฯ เป็นต้น) เป็นหน่วยจัดบริการ</p>

ด้านการพลังงาน

บริการ	ระดับการจัดบริการที่มีประสิทธิภาพสูงสุด	ระดับการจัดบริการที่มีความรับผิดชอบต่อ	การจัดแบ่งความรับผิดชอบในกระบวนการจัดบริการ
ผลิตและส่งพลังงานไฟฟ้า	ประเทศ / ภูมิภาค	ประเทศ	คณะกรรมการพลังงานระดับชาติกำหนดนโยบาย และ contract ให้การไฟฟ้าฝ่ายผลิตฯ / หน่วยผลิตไฟฟ้าภาคเอกชนในภูมิภาคให้ทำหน้าที่จัดบริการ
วิจัยและพัฒนาพลังงาน	ประเทศ	ประเทศ	คณะกรรมการพลังงานระดับชาติกำหนดนโยบาย และ contract ให้การไฟฟ้าฝ่ายผลิตฯ / สถาบันการศึกษา/หน่วยวิจัยพลังงานอื่นๆ ให้ทำหน้าที่จัดบริการ
จำหน่ายกระแสไฟฟ้าแก่ชุมชน-เขตพื้นที่พัฒนาพิเศษ (ดูเพิ่มเติมในด้านบริการสังคมและชุมชน)	ภูมิภาค / เทศบาล / เขต / ตำบล	เทศบาล / เขต / ตำบล	เทศบาล / เขตพื้นที่การพัฒนาพิเศษ / องค์การบริหารส่วนตำบลกำหนดนโยบายและจัดบริการ หรือ contract หน่วยผลิตไฟฟ้า / การไฟฟ้าภูมิภาค ให้ทำหน้าที่จัดบริการ
ส่งเสริมประสิทธิภาพการใช้ไฟฟ้า	เทศบาล / เขต / ตำบล	ประเทศ	คณะกรรมการพลังงานระดับชาติกำหนดนโยบาย และ contract ให้เทศบาล / เขตพื้นที่การพัฒนาพิเศษ / ตำบล ให้ทำหน้าที่จัดบริการ

ด้านการพาณิชย์

บริการ	ระดับการจัดบริการ ที่มีประสิทธิภาพสูง สุด	ระดับการจัดบริการ ที่มีความรับผิดชอบ สูงสุด	การจัดแบ่งความรับผิดชอบใน กระบวนการจัดบริการ
ส่งเสริมระบบตลาดการค้าเสรีภายในประเทศ -ทะเบียนการค้า -รักษาราคาสินค้า -ตรวจสอบเครื่องชั่งตวงวัด	เทศบาล /ตำบล	ประเทศ	กระทรวงพาณิชย์กำหนดนโยบาย และ contract ให้เทศบาล /อบต. ทำหน้าที่เป็นหน่วยจัดบริการ

ด้านการพัฒนาเมือง ส่งเสริมการลงทุนและการท่องเที่ยว

บริการ	ระดับการจัดบริการ ที่มีประสิทธิภาพสูง สุด	ระดับการจัดบริการ ที่มีความรับผิดชอบ สูงสุด	การจัดแบ่งความรับผิดชอบใน กระบวนการจัดบริการ
วางผัง Landscape จังหวัด	จังหวัด	จังหวัด	องค์การบริหารส่วนจังหวัด (โดยคณะกรรมการผังเมืองและโครงข่ายการคมนาคมขนส่งและการสื่อสารระดับจังหวัด) กำหนดนโยบาย และ contract หน่วยงานผังเมืองให้ทำหน้าที่จัดบริการ
วางผังเมือง / ผังตำบล	เทศบาล / ตำบล	เทศบาล / ตำบล	เทศบาล / อบต. กำหนดนโยบาย และ contract หน่วยงานผังเมืองให้ทำหน้าที่จัดบริการ
การพัฒนาโครงสร้างพื้นฐานของเมือง / ชุมชน (ดูเพิ่มเติมในด้านการคมนาคม และด้านพลังงาน) -ก่อสร้างและบำรุงรักษาถนนและระบบโครงข่ายการคมนาคมในเขตเมืองและชุมชน -จัดระเบียบการจราจรทางบก ทางน้ำในเขตเมืองและชุมชน -จัดระบบการระบายน้ำและป้องกันน้ำท่วมในเขตเมืองและชุมชน -จัดระบบการเก็บขนและทำลายขยะในเขตเมืองและชุมชน -จัดระบบการป้องกันและบรรเทาสาธารณภัยในเขตเมืองและชุมชน -จัดบริการน้ำประปา และน้ำเพื่อการอุปโภคบริโภค -จัดบริการพลังไฟฟ้าในเขตเมืองและชุมชน -จัดบริการระบบโทรศัพท์และระบบการสื่อสารโทรคมนาคมในเขตเมืองและชุมชน -ปรับปรุงแหล่งเสื่อมโทรม -จัดที่อยู่อาศัยสำหรับผู้มีรายได้น้อย	จังหวัด / เทศบาล / ตำบล	เทศบาล / ตำบล	องค์การบริหารส่วนจังหวัด / เทศบาล / อบต. กำหนดนโยบายและจัดบริการ หรือ contract หน่วยงานอื่น (เช่น การทางพิเศษ การเคหะแห่งชาติ การประปาส่วนภูมิภาค การไฟฟ้าส่วนภูมิภาค องค์การโทรศัพท์แห่งประเทศไทย การสื่อสารแห่งประเทศไทย ฯลฯ เป็นต้น) ให้ทำหน้าที่จัดบริการ

ด้านการพัฒนาเมือง ส่งเสริมการลงทุนและการท่องเที่ยว (ต่อ)

บริการ	ระดับการจัดบริการที่มีประสิทธิภาพสูงสุด	ระดับการจัดบริการที่มีความรับผิดชอบสูงสุด	การจัดแบ่งความรับผิดชอบในกระบวนการจัดบริการ
ส่งเสริมการลงทุนและการพัฒนาธุรกิจ (ดูเพิ่มเติมในด้านการเกษตรและด้านอุตสาหกรรม) -วางแผนส่งเสริมการลงทุน -บริการข้อมูลข่าวสารธุรกิจ -ฝึกอบรมนักธุรกิจ -ส่งเสริมสหกรณ์ฯ กลุ่มอาชีพ -บริการสินเชื่อ	ประเทศ / ภูมิภาค/ จังหวัด/เทศบาล/ตำบล	จังหวัด เทศบาล / ตำบล	องค์การบริหารส่วนจังหวัด / เทศบาล / อบต. กำหนดนโยบาย และ contract หน่วยงานแผนการลงทุน / เครือข่ายข้อมูลธุรกิจ / หน่วยฝึกอบรมธุรกิจ / หน่วยส่งเสริมสหกรณ์ /หน่วยพัฒนากลุ่มอาชีพ /หน่วยบริการสินเชื่อ (สถาบันการเงิน) ให้เป็นหน่วยจัดบริการ
ส่งเสริมการท่องเที่ยว -บริการข้อมูลการท่องเที่ยว	การท่องเที่ยวแห่งประเทศไทย / เครือข่ายข้อมูลเพื่อการท่องเที่ยว / จังหวัด / เทศบาล / ตำบล	จังหวัด / เทศบาล / ตำบล	จังหวัด / เทศบาล / อบต. กำหนดนโยบาย และจัดบริการ และ/หรือ contract ให้การท่องเที่ยวแห่งประเทศไทย /เครือข่ายข้อมูลเพื่อการท่องเที่ยว เป็นหน่วยจัดบริการในระดับชาติ -นานาชาติ
ส่งเสริมการท่องเที่ยว -พัฒนาแหล่งท่องเที่ยวและเส้นทางท่องเที่ยว	ประเทศ / จังหวัด / เทศบาล/ตำบล	ประเทศ / จังหวัด / เทศบาล / ตำบล	การท่องเที่ยวแห่งประเทศไทย กรมป่าไม้ กรมศิลปากร กรมทางหลวงกำหนดนโยบายและพัฒนาแหล่งท่องเที่ยว-เส้นทางท่องเที่ยวที่อยู่ในความรับผิดชอบของส่วนราชการ (ตามทะเบียน) องค์การบริหารส่วนจังหวัด / เทศบาล / อบต. กำหนดนโยบายและพัฒนาแหล่งท่องเที่ยวในส่วนที่รับผิดชอบ (ตามทะเบียน) หรือ contract ให้หน่วยงานอื่นๆ จัดบริการ

ด้านการพัฒนาเมือง ส่งเสริมการลงทุนและการท่องเที่ยว (ต่อ)

บริการ	ระดับการจัดบริการ ที่มีประสิทธิภาพสูง สุด	ระดับการจัดบริการ ที่มีความรับผิดชอบต่อ สูงสุด	การจัดแบ่งความรับผิดชอบใน กระบวนการจัดบริการ
ส่งเสริมการท่องเที่ยว -จัดกิจกรรมด้านศิลป วัฒนธรรมเพื่อส่งเสริม การท่องเที่ยว -ส่งเสริมคุณภาพระบบ สาธารณูปการเพื่อการ ท่องเที่ยว (เช่น โรงแรม รีสอร์ท ธุรกิจนำเที่ยว ชุมชนเพื่อการท่องเที่ยว ฯลฯ เป็นต้น	จังหวัด / เทศบาล / ตำบล	จังหวัด / เทศบาล / ตำบล	องค์การบริหารส่วนจังหวัด / เทศบาล / อบต. กำหนดนโยบายและจัดกิจกรรมฯ เพื่อส่งเสริมการท่องเที่ยว ส่งเสริมคุณ ภาพระบบสาธารณูปการเพื่อการท่องเที่ยว หรือ contract ให้หน่วยงานอื่นๆ จัด บริการ

ด้านบริการสังคมและชุมชน

บริการ	ระดับการจัดบริการ ที่มีประสิทธิภาพสูง สุด	ระดับการจัดบริการ ที่มีความรับผิดชอบ สูงสุด	การจัดแบ่งความรับผิดชอบใน กระบวนการจัดบริการ
จัดหางาน พัฒนาฝีมือ แรงงาน ส่งเสริมอาชีพ (ดูเพิ่มเติมในด้านการ เกษตร และด้านอุตสาหกรรม)	จังหวัด / เทศบาล	เทศบาล / ตำบล	เทศบาล / อบต. กำหนดนโยบาย และ contract หน่วยจัดหางาน -พัฒนาฝีมือ แรงงาน -ฝึกอบรมส่งเสริมอาชีพของกรม แรงงาน หรือส่วนราชการอื่นๆ ให้ทำหน้าที่ จัดบริการ
คุ้มครองแรงงาน	จังหวัด / เทศบาล / ตำบล	ประเทศ	รัฐบาล (โดยกระทรวงแรงงาน) กำหนด นโยบาย และ contract หน่วยคุ้มครอง แรงงาน-สวัสดิการแรงงานในระดับ จังหวัด / องค์การบริหารส่วนจังหวัด / อบต. ให้เป็นหน่วยจัดบริการ
สงเคราะห์ผู้ด้อยโอกาส -จัดสถานสงเคราะห์ผู้ ด้อยโอกาส	จังหวัด	เทศบาล / ตำบล	เทศบาล / อบต. กำหนดนโยบาย (ความ ต้องการ) และ contract หน่วยจัดสถาน สงเคราะห์ผู้ด้อยโอกาส (ของกรมประชา สงเคราะห์ / เทศบาล / องค์การสาธารณ กุศลฯ) ให้เป็นหน่วยจัดบริการ
สงเคราะห์ผู้ด้อยโอกาส ในชุมชน -จัดหาเครื่องยังชีพ สำหรับผู้ด้อยโอกาสใน ชุมชน	เทศบาล / ตำบล	เทศบาล / ตำบล	เทศบาล / อบต. กำหนดนโยบายและจัด บริการ
ประกันสังคม	ประเทศ /เทศบาล / อบต.	ประเทศ	รัฐบาล (โดยสำนักงานประกันสังคม) กำหนดนโยบายและจัดบริการ และ contract เทศบาล / อบต. ให้จัดบริการ ในบางส่วน
ประกันสุขภาพ	จังหวัด/ เทศบาล	จังหวัด/ เทศบาล	กองทุนประกันสุขภาพระดับจังหวัด /เทศ บาลขนาดใหญ่กำหนดนโยบายและจัด บริการ
การประกันภัย -กำกับดูแลบริษัทประ กันภัย -บริหารกองทุนทดแทนผู้ ประสบภัย	จังหวัด	ประเทศ	รัฐบาล (โดยกระทรวงพาณิชย์) กำหนด นโยบาย และ contract หน่วยงานระดับ จังหวัดให้ทำหน้าที่จัดบริการ

บริการ	ระดับการจัดบริการที่มีประสิทธิภาพสูงสุด	ระดับการจัดบริการที่มีความรับผิดชอบต่อ	การจัดแบ่งความรับผิดชอบในกระบวนการจัดบริการ
ส่งเสริมและพัฒนาการกีฬา ดนตรี และการพักผ่อนหย่อนใจ - จัด ให้ มี ะ บ บ สาธารณูปการด้านการกีฬา -จัดกิจกรรมส่งเสริมการแข่งขันกีฬา การออกกำลังกาย -จัดให้มีกิจกรรมส่งเสริมการดนตรี และการแสดง -จัดให้มีสถานที่พักผ่อนหย่อนใจ สวนสาธารณะในชุมชน	จังหวัด /เขต / เทศบาล / ตำบล	เทศบาล / ตำบล	เทศบาล /ตำบล กำหนดนโยบาย และจัดบริการ หรือ contract หน่วยจัดบริการระดับจังหวัด (เช่น สำนักงานส่งเสริมการกีฬาระดับจังหวัด สวนสาธารณะเขตสถาบันการศึกษา ฯลฯ เป็นต้น) ให้เป็นหน่วยจัดบริการ
ส่งเสริมศิลปวัฒนธรรม จริยธรรม ศาสนา -อนุรักษ์โบราณสถาน โบราณวัตถุ แหล่งประวัติศาสตร์ของจังหวัด / ชุมชน	ประเทศ/ จังหวัด / เทศบาล / ตำบล	ประเทศ /จังหวัด / เทศบาล /ตำบล	กรมศิลปากร / องค์การบริหารส่วนจังหวัด / เทศบาล / อบต. กำหนดนโยบายการอนุรักษ์โบราณสถาน โบราณวัตถุ สถานที่ประวัติศาสตร์ (ที่ขึ้นทะเบียน) และจัดบริการ หรือ contract ให้หน่วยงานอื่นเป็นหน่วยจัดบริการ
ส่งเสริมศิลปวัฒนธรรม จริยธรรม ศาสนา -จัด ให้พิพิธภัณฑสถานของจังหวัด /ชุมชน -จัดกิจกรรมด้านการส่งเสริม-อนุรักษ์-เผยแพร่ศิลปวัฒนธรรมของจังหวัด /ชุมชน ทำนุบำรุงศาสนา -จัดกิจกรรมส่งเสริมการเผยแพร่ศาสนา	จังหวัด / เทศบาล / ตำบล	จังหวัด / เทศบาล / ตำบล	องค์การบริหารส่วนจังหวัด / เทศบาล / อบต. กำหนดนโยบายและจัดบริการ หรือ contract ให้หน่วยงานอื่นเป็นหน่วยจัดบริการ
พัฒนาศักยภาพขององค์กรปกครองท้องถิ่นและองค์กรชุมชน -ส่งเสริมกลุ่มเยาวชนสตรี ลูกเสือชาวบ้าน ฯลฯ -พัฒนาผู้นำท้องถิ่น -จัดระบบการป้องกันตนเองของชุมชน (หมู่บ้าน อพป.)	จังหวัด / ภูมิภาค	เทศบาล / ตำบล	เทศบาล / องค์การบริหารส่วนตำบล กำหนดนโยบาย (ความต้องการ) และ contract หน่วยปฏิบัติงานภายนอก (เช่น สำนักงานพัฒนาชุมชน หน่วยฝึกอบรมลูกเสือชาวบ้าน / อพป. ฯลฯ) ให้ทำหน้าที่จัดบริการ

ด้านอุตสาหกรรม

บริการ	ระดับการจัดบริการ ที่มีประสิทธิภาพสูง สุด	ระดับการจัดบริการ ที่มีความรับผิดชอบ สูงสุด	การจัดแบ่งความรับผิดชอบใน กระบวนการจัดบริการ
ส่งเสริมอุตสาหกรรม ขนาดเล็ก-ขนาดกลาง- อุตสาหกรรมเกษตร (ดูเพิ่มเติมในด้านการ พัฒนาเมือง และส่งเสริม การลงทุน และด้าน บริการสังคมและชุมชน) -จัดนิทรรศการ ฝึกอบรม ให้ คำ แ น ว นำ แก่ ผู้ ประกอบการ -พัฒนาตลาดผลผลิตอุตสาหกรรม	จังหวัด	จังหวัด/เทศบาล/ตำบล	องค์การบริหารส่วนจังหวัด / เทศบาล / อบต. กำหนดนโยบาย และ contract หน่วยปฏิบัติการของกรมส่งเสริมอุตสาหกรรม / สถาบันพัฒนาฝีมือแรงงาน/ สถาบันการศึกษา ฯลฯ ให้ทำหน้าที่จัด บริการ
ส่งเสริมอุตสาหกรรมใน ชนบท (ดูเพิ่มเติมในด้านการ พัฒนาเมืองและส่งเสริม การลงทุนฯ และ ด้านบริการสังคมและชุมชน) -ส่งเสริมกลุ่มอาชีพ -จัดนิทรรศการ ฝึกอบรม ให้ คำ แ น ว นำ แก่ ผู้ ประกอบการ /กลุ่มอาชีพ -พัฒนาตลาดผลผลิตอุตสาหกรรม	จังหวัด	ตำบล	อบต. กำหนดนโยบาย และ contract หน่วยปฏิบัติการของกรมส่งเสริมอุตสาหกรรม / สถาบันพัฒนาฝีมือแรงงาน/ สถาบันการศึกษา ฯลฯ ให้ทำหน้าที่จัด บริการ
กำกับดูแลโรงงานอุตสาหกรรม (ดูเพิ่มเติมในเรื่อง การพัฒนาเมือง และส่งเสริม การลงทุน) -ออกใบอนุญาต /จด ทะเบียนผู้ประกอบการ -ตรวจกำกับดูแลสถาน ประกอบการให้เป็นไปตาม กฎหมาย	เทศบาล /ตำบล	จังหวัด	องค์การบริหารส่วนจังหวัดกำหนดนโยบาย และ contract เทศบาล / อบต. ให้ทำหน้าที่ จัดบริการ

ด้านการจัดการทรัพยากรธรรมชาติ

บริการ	ระดับการจัดบริการที่มีประสิทธิภาพสูงสุด	ระดับการจัดบริการที่มีความรับผิดชอบต่อ	การจัดแบ่งความรับผิดชอบในกระบวนการจัดบริการ
การจัดการทรัพยากรธรณี (ก๊าซ ปิโตรเลียม ถ่านหิน ลิกไนต์ แร่ น้ำใต้ดิน หิน ลูกกรัง ฯลฯ เป็นต้น) -สำรวจ / ขั้้นทะเบียน อนุรักษ์ และพัฒนา แหล่งทรัพยากรธรณี -จัดการเพื่อให้มีการนำ ทรัพยากรมาใช้ประโยชน์	ประเทศ /จังหวัด / เทศบาล / ตำบล	ประเทศ	รัฐบาล (โดยกรมทรัพยากรธรณี) กำหนดนโยบายและจัดบริการ หรือ contract องค์การบริหารส่วนจังหวัด /เทศบาล / อบต. ให้ทำหน้าที่จัดบริการ
ก า ร จั ด ก า ร ทรัพยากรธรรมชาติเพื่อ การเกษตร (ดิน น้ำ ป่า ไม้ แหล่งประมง)	(ดูรายละเอียดในด้าน การเกษตร)	(ดูรายละเอียดในด้าน การเกษตร)	(ดูรายละเอียดในด้านการเกษตร)
ก า ร จั ด ก า ร ทรัพยากรธรรมชาติด้าน โบราณสถาน ศิลปวัฒน ธรรม แหล่งประวัติ ศาสตร์	ดูรายละเอียดในด้าน บริการสังคมและชุมชน	ดูรายละเอียดในด้าน บริการสังคมและชุมชน	ดูรายละเอียดในด้านบริการสังคมและ ชุมชน

ด้านการจัดการสิ่งแวดล้อม

บริการ	ระดับการจัดบริการที่มีประสิทธิภาพสูงสุด	ระดับการจัดบริการที่มีความรับผิดชอบต่อสังคมสูงสุด	การจัดแบ่งความรับผิดชอบในกระบวนการจัดบริการ
ควบคุมมลพิษ-ส่งเสริมคุณภาพสิ่งแวดล้อมในชุมชน -ตรวจสอบคุณภาพ ควบคุม จัดการมลพิษจากชุมชน (กำจัดขยะ บำบัดน้ำเสีย ป้องกันน้ำท่วม)	ดูรายละเอียดในด้านการพัฒนาเมืองฯ	ดูรายละเอียดในด้านการพัฒนาเมืองฯ	ดูรายละเอียดในด้านการพัฒนาเมืองฯ
ควบคุมมลพิษ-ส่งเสริมคุณภาพสิ่งแวดล้อมจากแหล่งเกษตรกรรม ยานยนต์ และอุตสาหกรรม -ตรวจสอบคุณภาพ ควบคุม และจัดการแหล่งมลพิษจากการเกษตรกรรม ยานยนต์ และโรงงานอุตสาหกรรม	ลุ่มน้ำ /จังหวัด / เทศบาล / ตำบล	ประเทศ เทศบาล / ตำบล	รัฐบาล (โดยคณะกรรมการสิ่งแวดล้อมแห่งชาติ) เทศบาล / อบต. กำหนดนโยบายและ contract หน่วยจัดการลุ่มน้ำ / หน่วยตรวจวัดคุณภาพสิ่งแวดล้อม /กรมการขนส่งทางบก กรมเจ้าท่า / การทำอากาศยานแห่งประเทศไทย กการบินไทย องค์การบริหารส่วนจังหวัด / เทศบาล / อบต. ให้ทำหน้าที่ด้านปฏิบัติการ
ควบคุมมลพิษ-ส่งเสริมคุณภาพสิ่งแวดล้อม -รณรงค์ ให้คำปรึกษาด้านการรักษา-ส่งเสริมคุณภาพสิ่งแวดล้อม	เทศบาล / ตำบล	ประเทศ	รัฐบาล (โดยคณะกรรมการสิ่งแวดล้อมแห่งชาติ) กำหนดนโยบายและ contract เทศบาล / อบต. ให้เป็นหน่วยจัดบริการ

ด้านการรักษาความสงบเรียบร้อย การป้องกันสาธารณภัย และสิทธิส่วนบุคคล

บริการ	ระดับการจัดบริการ ที่มีประสิทธิภาพสูง สุด	ระดับการจัดบริการ ที่มีความรับผิดชอบ สูงสุด	การจัดแบ่งความรับผิดชอบใน กระบวนการจัดบริการ
ป้องกันและปราบปราม อาชญากรรมในชุมชน -เฝ้าระวัง จัดสายตรวจ ปฏิบัติการ -สืบสวนสอบสวน -จับกุม ดำเนินคดี เปรียบเทียบปรับ ฯลฯ	จังหวัด /เทศบาล / ตำบล	เทศบาล / ตำบล	เทศบาล / องค์การบริหารส่วนตำบล กำหนดนโยบายจัดบริการ หรือ contract หน่วยบริการตำรวจระดับจังหวัดให้ทำ หน้าที่จัดบริการ
ป้องกันและปราบปราม การผลิต การค้า ขนส่ง ยาเสพติด	ประเทศ ภูมิภาค	ประเทศ	รัฐบาล (โดยสำนักงานตำรวจแห่งชาติ) กำหนดนโยบาย และจัดบริการทั้งใน ระดับชาติและภูมิภาค (กลุ่มจังหวัด พื้นที่ ชายแดน ฯลฯ เป็นต้น)
ดำเนินการด้านกระบวนการ ศาลยุติธรรม -ดำเนินคดี -พิจารณาคดี -บังคับคดี ควบคุมผู้ต้องขัง (เรือนจำ) คุมประพฤติ ฯลฯ	ประเทศ	ประเทศ	รัฐบาล (โดยกระทรวงยุติธรรม สำนักงาน อัยการสูงสุด กรมราชทัณฑ์ ฯลฯ) กำหนดนโยบาย และจัดบริการ หรือ contract หน่วยงานภายนอก / หน่วยงาน ภาคเอกชนดำเนินการในบางส่วน
ป้องกันและบรรเทาสา ธารณภัย (ดูเพิ่มเติมใน ด้านบริการสังคมและชุม ชน) -เฝ้าระวัง และเตรียม ความพร้อมของชุมชน -จัดหน่วยปฏิบัติการดับ เพลิง หน่วยกู้ภัย -สงเคราะห์ผู้ประสบภัย	จังหวัด เทศบาล ตำบล	เทศบาล ตำบล	เทศบาล / อบต. กำหนดนโยบายและจัด บริการ หรือ contract หน่วยปฏิบัติการ ระดับจังหวัด หรือหน่วยการปกครองท้อง ถิ่นอื่นๆ ให้ทำหน้าที่จัดบริการ

บริการ	ระดับการจัดบริการ ที่มีประสิทธิภาพสูง สุด	ระดับการจัดบริการ ที่มีความรับผิดชอบ สูงสุด	การจัดแบ่งความรับผิดชอบใน กระบวนการจัดบริการ
<p>คุ้มครองสิทธิมนุษยชน</p> <p>-เฝ้าระวัง รับเรื่องร้อง ทุกข์ สืบข้อเท็จจริง สืบ สวนสอบสวน จับกุม ดำเนินคดีผู้กระทำความ ผิด</p> <p>กฎหมาย</p> <p>-เผยแพร่ความรู้ด้าน กฎหมาย ให้การศึกษา ให้ ข้อมูลข่าวสารแก่ประชาชน /กลุ่มเสี่ยง</p>	จังหวัด /เทศบาล /ตำบล	ประเทศ	<p>รัฐบาล (โดยคณะกรรมการสิทธิมนุษยชน)</p> <p>กำหนดนโยบายและ contract ให้หน่วย กำลังตำรวจระดับจังหวัด /สำนักงาน อัยการจังหวัด/ สถาบันการศึกษา /องค์ การบริหารส่วนจังหวัด /เทศบาล/ อบต. ให้เป็นหน่วยจัดบริการ</p>
<p>คุ้มครองผู้บริโภค (ดูรายละเอียดเพิ่มเติมในด้าน การพาณิชย์)</p> <p>-เฝ้าระวัง รับเรื่องร้อง ทุกข์ สืบข้อเท็จจริง สืบ สวนสอบสวน จับกุม ดำเนินคดีผู้กระทำความ ผิด</p> <p>กฎหมาย</p> <p>-เผยแพร่ความรู้ด้าน กฎหมาย ให้การศึกษา ให้ ข้อมูลข่าวสารแก่ผู้บริโภค</p>	จังหวัด /เทศบาล /ตำบล	ประเทศ	<p>รัฐบาล (โดยคณะกรรมการคุ้มครองผู้ บริโภค) กำหนดนโยบาย และ contract ให้กระทรวงพาณิชย์ /องค์การบริหารส่วน จังหวัด /เทศบาล / อบต.ให้เป็นหน่วยจัด บริการ</p>

บทที่ 4:

ความสัมพันธ์ระหว่างรัฐบาล และองค์กรปกครองท้องถิ่น

“ร่วมกันคิด แบ่งกันทำ ร่วมกันรับผิดชอบ”

แม้รัฐบาลและองค์กรปกครองท้องถิ่นต่างก็มีหน้าที่ความรับผิดชอบในการจัดบริการสาธารณะประเภทต่างๆ แยกออกจากกันตามข้อเสนอกที่กล่าวถึงข้างต้น แต่ก็มิได้หมายความว่าในระบบการจัดบริการใหม่ที่เสนอไว้นี้จะกำหนดให้องค์กรภาครัฐในจังหวัดมีความเป็นอิสระจากกันและกันโดยสิ้นเชิงแต่อย่างใด

ในทางตรงกันข้าม องค์กรในภาครัฐทั้งในระดับชาติ ระดับภูมิภาค ระดับจังหวัด /อำเภอ และระดับชุมชนย่อย จะต้องมีความสัมพันธ์กันทั้งในแนวดิ่งและแนวราบ โดยหลักการพื้นฐานนั้น หน่วยงานภาครัฐทุกระดับก็ใช้ทรัพยากรส่วนใหญ่จากแหล่งเดียวกัน (คือจากภาษีที่เก็บจากประชาชนในประเทศ) จึงต้องรับผิดชอบต่อสาธารณชนร่วมกัน รัฐบาลระดับชาติจะต้องร่วมรับผิดชอบต่อความสำเร็จและความล้มเหลวขององค์กรปกครองท้องถิ่น ในขณะที่เดียวกัน องค์กรปกครองท้องถิ่นก็ต้องร่วมมือกับรัฐบาลในการดำเนินนโยบายแห่งชาติให้สำเร็จลุล่วง และจะต้องรับผิดชอบต่อความสำเร็จและความล้มเหลวของนโยบายดังกล่าวร่วมกัน

หลักการดังกล่าวนี้แม้จะเป็นสากล แต่ประเทศต่างๆ ก็มีวิธีปฏิบัติแตกต่างกันออกไป ในกรณีของประเทศไทยเรานั้น นิยมวิธีการจัดการปกครองแบบรวมศูนย์อำนาจการจัดบริการสาธารณะไว้ที่องค์กรของรัฐบาลในส่วนกลางมาช้านานดังที่ทราบกันโดยทั่วไป วิธีปฏิบัติดังกล่าวนี้มีปัญหาหลายประการ ดังที่ได้กล่าวไว้ในข้อเขียนส่วนที่ผ่านมา

ระบบการจัดบริการสาธารณะแบบใหม่ที่เสนอไว้ในข้อเขียนส่วนที่ผ่านมา นั้นนับเป็นการเปลี่ยนแปลงระบบการจัดบริการสาธารณะแบบรวมศูนย์การจัดบริการไว้ที่หน่วยงานของรัฐในส่วนกลาง ไปเป็นระบบการกระจายอำนาจการจัดบริการไปสู่หน่วยงานที่มีความใกล้ชิดกับผู้ใช้บริการในชุมชนมากที่สุด การกระจายอำนาจการจัดบริการสู่ระดับล่างดังกล่าวนี้อาจทำลายหลักความรับผิดชอบร่วมขององค์กรในภาครัฐที่กล่าวถึงข้างต้นได้ ถ้าหากไม่มีมาตรการที่จะสร้างความรับผิดชอบร่วมกันที่มีประสิทธิภาพเพียงพอ

ข้อเขียนในส่วนสุดท้ายของรายงานฉบับนี้จะเป็นข้อเสนอเชิงนโยบายว่าด้วยมาตรการสร้างความรับผิดชอบร่วมกันระหว่างองค์กรของรัฐในทุกระดับ

หลักการ 3 ประการว่าด้วยความรับผิดชอบร่วมกัน ระหว่างรัฐบาลและองค์กรปกครองท้องถิ่น

1. รัฐบาลต้องรับผิดชอบต่อประสิทธิภาพ ความโปร่งใส และความน่าเชื่อถือได้ของระบบการปกครองท้องถิ่น

ในระบบการปกครองแบบรัฐเดี่ยว (Unitary state) เช่นในกรณีของประเทศไทยนั้น รัฐบาลเป็นผู้กำหนดโครงสร้างและระบบการปกครองท้องถิ่น รวมทั้งจัดตั้ง-ยุบ-รวมองค์กรปกครองท้องถิ่น โดยยึดตามหลักการที่กำหนดไว้ในรัฐธรรมนูญฉบับใหม่ (พ.ศ. 2540) โดยนัยดังกล่าวนี้ รัฐบาลย่อมจะต้องรับผิดชอบต่อพัฒนาการ ประสิทธิภาพ ความโปร่งใส และความน่าเชื่อถือได้ของระบบการปกครองท้องถิ่น ภายใต้หลักความรับผิดชอบดังกล่าวนี้ รัฐบาลย่อมสามารถควบคุม กำกับดูแลองค์กรปกครองท้องถิ่นให้ดำเนินกิจกรรมอยู่ในกรอบของกฎหมายว่าด้วยการปกครองท้องถิ่น และการจัดการปกครองแบบประชาธิปไตยของชุมชน ให้การคุ้มครองผลประโยชน์ของชุมชน ไม่ละเมิดสิทธิขั้นพื้นฐานของประชาชน ปฏิบัติหน้าที่ตามกฎหมายเพื่อประโยชน์สุขของประชาชน ชุมชน และประเทศชาติโดยส่วนรวม นอกจากนี้ รัฐบาลยังสามารถยับยั้ง แทรกแซง หรือฟ้องร้ององค์กรปกครองท้องถิ่นเมื่อเห็นว่าองค์กรปกครองท้องถิ่นดำเนินการที่ผิดกฎหมาย หรือละเว้นการปฏิบัติหน้าที่ หรือไม่สามารรถดำเนินกิจกรรมของท้องถิ่นให้มีประสิทธิภาพ หรือเป็นประโยชน์ต่อประชาชน ชุมชน หรือสังคมส่วนรวมได้อย่างชัดเจน

ในทำนองเดียวกัน องค์กรปกครองท้องถิ่นในฐานะเป็นองค์กรปกครองตนเองของชุมชน ย่อมมีสิทธิที่จะฟ้องร้องการใช้ดุลพินิจของรัฐบาลในการแทรกแซงกิจการของท้องถิ่น ในกรณีให้เห็นว่ารัฐบาลใช้ดุลพินิจที่ไม่ถูกต้องตามหลักการรัฐธรรมนูญ หรือกฎหมาย ระเบียบที่กำหนดไว้ได้เช่นเดียวกัน

2. องค์กรปกครองท้องถิ่นจะต้องร่วมรับผิดชอบในการดำเนินนโยบายของรัฐบาล

องค์การปกครองท้องถิ่นมีหน้าที่ที่จะต้องดำเนินกิจกรรมตามแนวนโยบายแห่งรัฐตามรัฐธรรมนูญ และนโยบายแห่งชาติที่รัฐบาล (และองค์กรปกครองท้องถิ่นร่วมกัน) กำหนดขึ้น ทั้งนี้เพื่อผลประโยชน์แห่งรัฐและสังคมส่วนรวม โดยนัยดังกล่าวนี้ องค์กรปกครองท้องถิ่นจะทำหน้าที่เป็น “ตัวแทน” หรือ “หน่วยปฏิบัติงานของรัฐบาล” ในกระบวนการนโยบายสาธารณะแห่งชาติ เช่น รัฐบาลกำหนดนโยบายส่งเสริมการท่องเที่ยว และกำหนดให้องค์กรปกครองท้องถิ่นดำเนินการพัฒนาแหล่งท่องเที่ยว พัฒนาสิ่งอำนวยความสะดวกแก่นักท่องเที่ยวในชุมชนของตนเอง โดยรัฐบาลสนับสนุนเงินงบประมาณและให้คำแนะนำแก่ท้องถิ่นในการดำเนินกิจกรรมดังกล่าว ในกรณีเช่นนี้ องค์กรปกครองท้องถิ่นอาจทำหน้าที่เป็นหน่วยปฏิบัติงานตามนโยบายของรัฐบาลได้

ในขณะเดียวกัน รัฐบาลและองค์กรปกครองท้องถิ่นก็สามารถดำเนินกิจกรรมหรือจัดบริการสาธารณะบางประเภทร่วมกันได้ เช่น รัฐบาลและองค์กรปกครองท้องถิ่นอาจร่วมกันจัดทำโครงการพัฒนาภูมิภาค โดยแบ่งกันรับผิดชอบในการพัฒนาระบบสาธารณูปโภค สาธารณูปการต่างๆ ในโครงการดังกล่าว ฯลฯ ดังนี้ เป็นต้น

3. รัฐบาลและองค์กรปกครองท้องถิ่นร่วมกันรับผิดชอบในเรื่องความเท่าเทียม คุณภาพ และมาตรฐานของบริการสาธารณะ

แม้รัฐบาลจะได้กระจายภารกิจด้านการจัดบริการสาธารณะประเภทต่างๆ ไปให้แก่องค์กรปกครองท้องถิ่นแล้วก็ตาม แต่รัฐบาลยังคงต้องร่วมรับผิดชอบกับองค์กรปกครองท้องถิ่นในเรื่องความเท่าเทียม คุณภาพ และมาตรฐานของบริการสาธารณะที่ท้องถิ่นจัดให้แก่ประชาชน และชุมชน กล่าวคือ ในประการแรก รัฐบาลมีหน้าที่ในการกำหนดมาตรฐานคุณภาพของบริการสาธารณะ และจัดให้มีมาตรการที่เพียงพอสำหรับใช้ในการกำกับดูแล และจูงใจให้หน่วยงานของรัฐบาล และองค์กรปกครองท้องถิ่นต้องจัดบริการให้ได้มาตรฐานคุณภาพขั้นต่ำ

ในประการต่อมา รัฐบาลมีหน้าที่ที่จะต้องจัดสรรเงินอุดหนุนเพื่อลดความแตกต่างในทางการคลังระหว่างท้องถิ่นในภูมิภาคต่างๆ เพื่อสร้างหลักประกันความเท่าเทียมในคุณภาพและมาตรฐานการให้บริการสาธารณะพื้นฐานขององค์กรปกครองท้องถิ่นทั่วประเทศ

ในประการสุดท้าย ในกรณีที่องค์กรปกครองท้องถิ่นใดๆ ไม่สามารถจัดบริการพื้นฐานบางประเภทซึ่งเป็นหน้าที่ขององค์กรปกครองท้องถิ่นได้ ก็อาจร้องขอให้รัฐบาล เข้ามาดำเนินกิจกรรมหรือจัดบริการสาธารณะในพื้นที่ของตนเองแทนได้ ในทำนองเดียวกัน รัฐบาลก็อาจร้องขอให้องค์กรปกครองท้องถิ่นใดๆ ดำเนินกิจกรรมหรือจัดบริการสาธารณะบางประเภทให้กับท้องถิ่นข้างเคียงที่ไม่สามารถจัดบริการพื้นฐานบางประเภทได้ (โดยรัฐบาลอาจสนับสนุนเงินงบประมาณให้แก่ท้องถิ่นที่จัดบริการ) ทั้งนี้ ให้ถือว่าเป็นความรับผิดชอบของรัฐบาลที่จะต้องจัดให้มีหลักประกันในเรื่องความเท่าเทียม มาตรฐาน และคุณภาพของบริการสาธารณะพื้นฐาน ไม่ว่าบริการดังกล่าวจะดำเนินการโดยหน่วยงานของรัฐบาล หรือโดยองค์กรปกครองท้องถิ่นก็ตาม

กล่าวโดยสรุป ระบบการจัดบริการสาธารณะที่พึงปรารถนาตามข้อเสนอข้างต้นนั้น รัฐบาลและองค์กรปกครองท้องถิ่นจำเป็นต้องมีความสัมพันธ์กัน สนับสนุน เกื้อกูลซึ่งกันและกันในระดับหนึ่ง ในขณะที่ต่างก็เป็นอิสระจากกันและกันในระดับหนึ่ง การดำรงรักษาสมดุลของความสัมพันธ์เชิงพึ่งพาซึ่งกันและกัน และเป็นอิสระจากกันและกันดังกล่าวนี้เป็นกระบวนการเชิงพลวัต (Dynamic) ที่สามารถปรับเปลี่ยนไปให้สอดคล้องกับสถานการณ์แวดล้อมอย่างไม่รู้จบสิ้น

ตารางที่ 4-1 ในหน้าถัดไป แสดงตัวอย่างทดลองการจัดระบบความสัมพันธ์ระหว่างรัฐบาลและองค์กรปกครองท้องถิ่นในการจัดบริการสาธารณะด้านการศึกษา

ตารางที่ 4-1

ตัวอย่างระบบความสัมพันธ์ระหว่างรัฐบาลและองค์กรปกครองท้องถิ่น
ในกระบวนการจัดบริการสาธารณะ: กรณีบริการด้านการศึกษา

กิจกรรมในกระบวนการจัดบริการฯ	รัฐบาล	องค์กรบริหารส่วนจังหวัด	องค์กรปกครองท้องถิ่นรูปแบบพิเศษ เทศบาล /อบต.
วางแผนด้านการศึกษา	<ul style="list-style-type: none"> วางแผนทิศทาง แผนปฏิบัติการศึกษาแห่งชาติ วางแผนการจัดศึกษาของเขตการศึกษา (School district) โดยคณะกรรมการการศึกษาของเขต 	<ul style="list-style-type: none"> ร่วมเป็นกรรมการวางแผนจัดการศึกษาของเขตการศึกษา 	<ul style="list-style-type: none"> ร่วมเป็นกรรมการวางแผนจัดการศึกษาของเขตการศึกษา
จัดการศึกษาขั้นพื้นฐาน อาชีวศึกษา อุดมศึกษา การศึกษาพิเศษ การศึกษาต่อเนื่อง-การศึกษานอกระบบ	<ul style="list-style-type: none"> จัดให้มีเขตการศึกษา (School districts) จัดการศึกษาขั้นพื้นฐาน อาชีวศึกษา อุดมศึกษา การศึกษาพิเศษ การศึกษาต่อเนื่อง-การศึกษานอกระบบ โดยจัดให้มีสถานศึกษาในกำกับของรัฐ หรืออาจจัดการศึกษาร่วมกับองค์กรปกครองท้องถิ่น มูลนิธิ และภาคเอกชน 	<ul style="list-style-type: none"> จัดการศึกษาขั้นพื้นฐาน อาชีวศึกษา อุดมศึกษา การศึกษาพิเศษ การศึกษาต่อเนื่อง-การศึกษานอกระบบ โดยจัดให้มีสถานศึกษาของท้องถิ่น หรืออาจจัดการศึกษาร่วมกับสถานศึกษาในกำกับของรัฐ หรือร่วมกับองค์กร 	<ul style="list-style-type: none"> จัดการศึกษาขั้นพื้นฐาน อาชีวศึกษา อุดมศึกษา การศึกษาพิเศษ การศึกษาต่อเนื่อง-การศึกษานอกระบบ โดยจัดให้มีสถานศึกษาของท้องถิ่น หรืออาจจัดการศึกษาร่วมกับสถานศึกษาในกำกับของรัฐ หรือร่วมกับองค์กร
	<ul style="list-style-type: none"> จัดสรรเงินอุดหนุนด้านการศึกษาแก่สถานศึกษาของรัฐ องค์กรปกครองท้องถิ่น และเอกชน โดยผ่านเขตการศึกษาต่างๆ 	ปกครองท้องถิ่นอื่น หรือมูลนิธิ หรือภาคเอกชน	ปกครองท้องถิ่นอื่น หรือมูลนิธิ หรือภาคเอกชน
ประกันคุณภาพการศึกษา	<ul style="list-style-type: none"> ประกันคุณภาพบริการด้านการศึกษา โดยกำหนดหลักสูตรกลาง รับรองหลักสูตรที่กำหนด โดยเขตการศึกษา องค์กรปกครองท้องถิ่น รับรองมาตรฐานผู้สอน ตรวจสอบและรับรองคุณภาพการเรียนการสอนของสถาบันการศึกษาของรัฐ องค์กรปกครองท้องถิ่น และเอกชน ฯลฯ เป็นต้น จัดสรรเงินงบประมาณสนับสนุน องค์กรปกครองท้องถิ่นในกิจกรรมการประกันคุณภาพการศึกษา 	<ul style="list-style-type: none"> ประกันคุณภาพบริการด้านการศึกษาของสถานศึกษาในความรับผิดชอบ ให้เป็นไปตามกฎหมายและมาตรฐานการศึกษาของรัฐ ร่วมกับเขตการศึกษาในการประกันคุณภาพการศึกษา 	<ul style="list-style-type: none"> ประกันคุณภาพบริการด้านการศึกษาของสถานศึกษาในความรับผิดชอบ ให้เป็นไปตามกฎหมายและมาตรฐานการศึกษาของรัฐ ร่วมกับเขตการศึกษาในการประกันคุณภาพการศึกษา

บทที่ 4:

ความสัมพันธ์ระหว่างรัฐบาล และองค์กรปกครองท้องถิ่น

“ร่วมกันคิด แบ่งกันทำ ร่วมกันรับผิดชอบ”

แม้รัฐบาลและองค์กรปกครองท้องถิ่นต่างก็มีหน้าที่ความรับผิดชอบในการจัดบริการสาธารณะประเภทต่างๆ แยกออกจากกันตามข้อเสนอกที่กล่าวถึงข้างต้น แต่ก็มิได้หมายความว่าในระบบการจัดบริการใหม่ที่เสนอไว้นี้จะกำหนดให้องค์กรภาครัฐในจังหวัดมีความเป็นอิสระจากกันและกันโดยสิ้นเชิงแต่อย่างใด

ในทางตรงกันข้าม องค์กรในภาครัฐทั้งในระดับชาติ ระดับภูมิภาค ระดับจังหวัด /อำเภอ และระดับชุมชนย่อย จะต้องมีความสัมพันธ์กันทั้งในแนวดิ่งและแนวราบ โดยหลักการพื้นฐานนั้น หน่วยงานภาครัฐทุกระดับก็ใช้ทรัพยากรส่วนใหญ่จากแหล่งเดียวกัน (คือจากภาษีที่เก็บจากประชาชนในประเทศ) จึงต้องรับผิดชอบต่อสาธารณชนร่วมกัน รัฐบาลระดับชาติจะต้องร่วมรับผิดชอบต่อความสำเร็จและความล้มเหลวขององค์กรปกครองท้องถิ่น ในขณะที่เดียวกัน องค์กรปกครองท้องถิ่นก็ต้องร่วมมือกับรัฐบาลในการดำเนินนโยบายแห่งชาติให้สำเร็จลุล่วง และจะต้องรับผิดชอบต่อความสำเร็จและความล้มเหลวของนโยบายดังกล่าวร่วมกัน

หลักการดังกล่าวนี้แม้จะเป็นสากล แต่ประเทศต่างๆ ก็มีวิธีปฏิบัติแตกต่างกันออกไป ในกรณีของประเทศไทยเรานั้น นิยมวิธีการจัดการปกครองแบบรวมศูนย์อำนาจการจัดบริการสาธารณะไว้ที่องค์กรของรัฐบาลในส่วนกลางมาช้านานดังที่ทราบกันโดยทั่วไป วิธีปฏิบัติดังกล่าวนี้มีปัญหาหลายประการ ดังที่ได้กล่าวไว้ในข้อเขียนส่วนที่ผ่านมา

ระบบการจัดบริการสาธารณะแบบใหม่ที่เสนอไว้ในข้อเขียนส่วนที่ผ่านมานั้น นับเป็นการเปลี่ยนแปลงระบบการจัดบริการสาธารณะแบบรวมศูนย์การจัดบริการไว้ที่หน่วยงานของรัฐในส่วนกลาง ไปเป็นระบบการกระจายอำนาจการจัดบริการไปสู่หน่วยงานที่มีความใกล้ชิดกับผู้ใช้บริการในชุมชนมากที่สุด การกระจายอำนาจการจัดบริการสู่ระดับล่างดังกล่าวนี้อาจทำลายหลักความรับผิดชอบร่วมขององค์กรในภาครัฐที่กล่าวถึงข้างต้นได้ ถ้าหากไม่มีมาตรการที่จะสร้างความรับผิดชอบร่วมกันที่มีประสิทธิภาพเพียงพอ

ข้อเขียนในส่วนสุดท้ายของรายงานฉบับนี้จะเป็นข้อเสนอเชิงนโยบายว่าด้วยมาตรการสร้างความรับผิดชอบร่วมกันระหว่างองค์กรของรัฐในทุกระดับ

หลักการ 3 ประการว่าด้วยความรับผิดชอบร่วมกัน ระหว่างรัฐบาลและองค์กรปกครองท้องถิ่น

1. รัฐบาลต้องรับผิดชอบต่อประสิทธิภาพ ความโปร่งใส และความน่าเชื่อถือได้ของระบบการปกครองท้องถิ่น

ในระบบการปกครองแบบรัฐเดี่ยว (Unitary state) เช่นในกรณีของประเทศไทยนั้น รัฐบาลเป็นผู้กำหนดโครงสร้างและระบบการปกครองท้องถิ่น รวมทั้งจัดตั้ง-ยุบ-รวมองค์กรปกครองท้องถิ่น โดยยึดตามหลักการที่กำหนดไว้ในรัฐธรรมนูญฉบับใหม่ (พ.ศ. 2540) โดยนัยดังกล่าวนี้ รัฐบาลย่อมจะต้องรับผิดชอบต่อพัฒนาการ ประสิทธิภาพ ความโปร่งใส และความน่าเชื่อถือได้ของระบบการปกครองท้องถิ่น ภายใต้หลักความรับผิดชอบดังกล่าวนี้ รัฐบาลย่อมสามารถควบคุม กำกับดูแลองค์กรปกครองท้องถิ่นให้ดำเนินกิจกรรมอยู่ในกรอบของกฎหมายว่าด้วยการปกครองท้องถิ่น และการจัดการปกครองแบบประชาธิปไตยของชุมชน ให้การคุ้มครองผลประโยชน์ของชุมชน ไม่ละเมิดสิทธิขั้นพื้นฐานของประชาชน ปฏิบัติหน้าที่ตามกฎหมายเพื่อประโยชน์สุขของประชาชน ชุมชน และประเทศชาติโดยส่วนรวม นอกจากนี้ รัฐบาลย่อมสามารถยับยั้ง แทรกแซง หรือฟ้องร้ององค์กรปกครองท้องถิ่นเมื่อเห็นว่าองค์กรปกครองท้องถิ่นดำเนินการที่ผิดกฎหมาย หรือละเว้นการปฏิบัติหน้าที่ หรือไม่สามารรถดำเนินกิจกรรมของท้องถิ่นให้มีประสิทธิภาพ หรือเป็นประโยชน์ต่อประชาชน ชุมชน หรือสังคมส่วนรวมได้อย่างชัดเจน

ในทำนองเดียวกัน องค์กรปกครองท้องถิ่นในฐานะเป็นองค์กรปกครองตนเองของชุมชนย่อมมีสิทธิที่จะฟ้องร้องการใช้ดุลพินิจของรัฐบาลในการแทรกแซงกิจการของท้องถิ่น ในกรณีนี้เห็นได้ว่ารัฐบาลใช้ดุลพินิจที่ไม่ถูกต้องตามหลักการรัฐธรรมนูญ หรือกฎหมาย ระเบียบที่กำหนดไว้ได้เช่นเดียวกัน

2. องค์กรปกครองท้องถิ่นจะต้องร่วมรับผิดชอบในการดำเนินนโยบายของรัฐบาล

องค์การปกครองท้องถิ่นมีหน้าที่ที่จะต้องดำเนินกิจกรรมตามแนวนโยบายแห่งรัฐตามรัฐธรรมนูญ และนโยบายแห่งชาติที่รัฐบาล (และองค์กรปกครองท้องถิ่นร่วมกัน) กำหนดขึ้น ทั้งนี้เพื่อผลประโยชน์แห่งรัฐและสังคมส่วนรวม โดยนัยดังกล่าวนี้ องค์กรปกครองท้องถิ่นจะทำหน้าที่เป็น “ตัวแทน” หรือ “หน่วยปฏิบัติงานของรัฐบาล” ในกระบวนการนโยบายสาธารณะแห่งชาติ เช่น รัฐบาลกำหนดนโยบายส่งเสริมการท่องเที่ยว และกำหนดให้องค์กรปกครองท้องถิ่นดำเนินการพัฒนาแหล่งท่องเที่ยว พัฒนาสิ่งอำนวยความสะดวกแก่นักท่องเที่ยวในชุมชนของตนเอง โดยรัฐบาลสนับสนุนเงินงบประมาณและให้คำแนะนำแก่ท้องถิ่นในการดำเนินกิจกรรมดังกล่าว ในกรณีเช่นนี้ องค์กรปกครองท้องถิ่นอาจทำหน้าที่เป็นหน่วยปฏิบัติงานตามนโยบายของรัฐบาลได้

ในขณะเดียวกัน รัฐบาลและองค์กรปกครองท้องถิ่นก็สามารถดำเนินกิจกรรมหรือจัดบริการสาธารณะบางประเภทร่วมกันได้ เช่น รัฐบาลและองค์กรปกครองท้องถิ่นอาจร่วมกันจัดทำโครงการพัฒนาภูมิภาค โดยแบ่งกันรับผิดชอบในการพัฒนาระบบสาธารณูปโภค สาธารณูปการต่างๆ ในโครงการดังกล่าว ฯลฯ ดังนี้ เป็นต้น

3. รัฐบาลและองค์กรปกครองท้องถิ่นร่วมกันรับผิดชอบในเรื่องความเท่าเทียม คุณภาพ และมาตรฐานของบริการสาธารณะ

แม้รัฐบาลจะได้กระจายภารกิจด้านการจัดบริการสาธารณะประเภทต่างๆ ไปให้แก่องค์กรปกครองท้องถิ่นแล้วก็ตาม แต่รัฐบาลยังคงต้องร่วมรับผิดชอบกับองค์กรปกครองท้องถิ่นในเรื่องความเท่าเทียม คุณภาพ และมาตรฐานของบริการสาธารณะที่ท้องถิ่นจัดให้แก่ประชาชน และชุมชน กล่าวคือ ในประการแรก รัฐบาลมีหน้าที่ในการกำหนดมาตรฐานคุณภาพของบริการสาธารณะ และจัดให้มีมาตรการที่เพียงพอสำหรับใช้ในการกำกับดูแล และจูงใจให้หน่วยงานของรัฐบาล และองค์กรปกครองท้องถิ่นต้องจัดบริการให้ได้มาตรฐานคุณภาพขั้นต่ำ

ในประการต่อมา รัฐบาลมีหน้าที่ที่จะต้องจัดสรรเงินอุดหนุนเพื่อลดความแตกต่างในทางการคลังระหว่างท้องถิ่นในภูมิภาคต่างๆ เพื่อสร้างหลักประกันความเท่าเทียมในคุณภาพและมาตรฐานการให้บริการสาธารณะพื้นฐานขององค์กรปกครองท้องถิ่นทั่วประเทศ

ในประการสุดท้าย ในกรณีที่องค์กรปกครองท้องถิ่นใดๆ ไม่สามารถจัดบริการพื้นฐานบางประเภทซึ่งเป็นหน้าที่ขององค์กรปกครองท้องถิ่นได้ ก็อาจร้องขอให้รัฐบาล เข้ามาดำเนินกิจกรรมหรือจัดบริการสาธารณะในพื้นที่ของตนเองแทนได้ ในทำนองเดียวกัน รัฐบาลก็อาจร้องขอให้องค์กรปกครองท้องถิ่นใดๆ ดำเนินกิจกรรมหรือจัดบริการสาธารณะบางประเภทให้กับท้องถิ่นข้างเคียงที่ไม่สามารถจัดบริการพื้นฐานบางประเภทได้ (โดยรัฐบาลอาจสนับสนุนเงินงบประมาณให้แก่ท้องถิ่นที่จัดบริการ) ทั้งนี้ ให้ถือว่าเป็นความรับผิดชอบของรัฐบาลที่จะต้องจัดให้มีหลักประกันในเรื่องความเท่าเทียม มาตรฐาน และคุณภาพของบริการสาธารณะพื้นฐาน ไม่ว่าบริการดังกล่าวจะดำเนินการโดยหน่วยงานของรัฐบาล หรือโดยองค์กรปกครองท้องถิ่นก็ตาม

กล่าวโดยสรุป ระบบการจัดบริการสาธารณะที่พึงปรารถนาตามข้อเสนอข้างต้นนั้น รัฐบาลและองค์กรปกครองท้องถิ่นจำเป็นต้องมีความสัมพันธ์กัน สนับสนุน เกื้อกูลซึ่งกันและกันในระดับหนึ่ง ในขณะที่ต่างก็เป็นอิสระจากกันและกันในระดับหนึ่ง การดำรงรักษาสมดุลของความสัมพันธ์เชิงพึ่งพาซึ่งกันและกัน และเป็นอิสระจากกันและกันดังกล่าวนี้เป็นกระบวนการเชิงพลวัต (Dynamic) ที่สามารถปรับเปลี่ยนไปให้สอดคล้องกับสถานการณ์แวดล้อมอย่างไม่รู้จบสิ้น

ตารางที่ 4-1 ในหน้าถัดไป แสดงตัวอย่างทดลองการจัดระบบความสัมพันธ์ระหว่างรัฐบาลและองค์กรปกครองท้องถิ่นในการจัดบริการสาธารณะด้านการศึกษา

ตารางที่ 4-1

ตัวอย่างระบบความสัมพันธ์ระหว่างรัฐบาลและองค์กรปกครองท้องถิ่น
ในกระบวนการจัดบริการสาธารณะ: กรณีบริการด้านการศึกษา

กิจกรรมในกระบวนการจัดบริการฯ	รัฐบาล	องค์กรบริหารส่วนจังหวัด	องค์กรปกครองท้องถิ่นรูปแบบพิเศษ เทศบาล /อบต.
วางแผนด้านการศึกษา	<ul style="list-style-type: none"> วางแผนทิศทาง แผนปฏิบัติการศึกษาแห่งชาติ วางแผนการจัดศึกษาของเขตการศึกษา (School district) โดยคณะกรรมการการศึกษาของเขต 	<ul style="list-style-type: none"> ร่วมเป็นกรรมการวางแผนจัดการศึกษาของเขตการศึกษา 	<ul style="list-style-type: none"> ร่วมเป็นกรรมการวางแผนจัดการศึกษาของเขตการศึกษา
จัดการศึกษาขั้นพื้นฐาน อาชีวศึกษา อุดมศึกษา การศึกษาพิเศษ การศึกษาต่อเนื่อง-การศึกษานอกระบบ	<ul style="list-style-type: none"> จัดให้มีเขตการศึกษา (School districts) จัดการศึกษาขั้นพื้นฐาน อาชีวศึกษา อุดมศึกษา การศึกษาพิเศษ การศึกษาต่อเนื่อง-การศึกษานอกระบบ โดยจัดให้มีสถานศึกษาในกำกับของรัฐ หรืออาจจัดการศึกษาร่วมกับองค์กรปกครองท้องถิ่น มูลนิธิ และภาคเอกชน 	<ul style="list-style-type: none"> จัดการศึกษาขั้นพื้นฐาน อาชีวศึกษา อุดมศึกษา การศึกษาพิเศษ การศึกษาต่อเนื่อง-การศึกษานอกระบบ โดยจัดให้มีสถานศึกษาของท้องถิ่น หรืออาจจัดการศึกษาร่วมกับสถานศึกษาในกำกับของรัฐ หรือร่วมกับองค์กร 	<ul style="list-style-type: none"> จัดการศึกษาขั้นพื้นฐาน อาชีวศึกษา อุดมศึกษา การศึกษาพิเศษ การศึกษาต่อเนื่อง-การศึกษานอกระบบ โดยจัดให้มีสถานศึกษาของท้องถิ่น หรืออาจจัดการศึกษาร่วมกับสถานศึกษาในกำกับของรัฐ หรือร่วมกับองค์กร
	<ul style="list-style-type: none"> จัดสรรเงินอุดหนุนด้านการศึกษาแก่สถานศึกษาของรัฐ องค์กรปกครองท้องถิ่น และเอกชน โดยผ่านเขตการศึกษาต่างๆ 	ปกครองท้องถิ่นอื่น หรือมูลนิธิ หรือภาคเอกชน	ปกครองท้องถิ่นอื่น หรือมูลนิธิ หรือภาคเอกชน
ประกันคุณภาพการศึกษา	<ul style="list-style-type: none"> ประกันคุณภาพบริการด้านการศึกษา โดยกำหนดหลักสูตรกลาง รับรองหลักสูตรที่กำหนด โดยเขตการศึกษา องค์กรปกครองท้องถิ่น รับรองมาตรฐานผู้สอน ตรวจสอบและรับรองคุณภาพการเรียนการสอนของสถาบันการศึกษาของรัฐ องค์กรปกครองท้องถิ่น และเอกชน ฯลฯ เป็นต้น จัดสรรเงินงบประมาณสนับสนุน องค์กรปกครองท้องถิ่นในกิจกรรมการประกันคุณภาพการศึกษา 	<ul style="list-style-type: none"> ประกันคุณภาพบริการด้านการศึกษาของสถานศึกษาในความรับผิดชอบ ให้เป็นไปตามกฎหมายและมาตรฐานการศึกษาของรัฐ ร่วมกับเขตการศึกษาในการประกันคุณภาพการศึกษา 	<ul style="list-style-type: none"> ประกันคุณภาพบริการด้านการศึกษาของสถานศึกษาในความรับผิดชอบ ให้เป็นไปตามกฎหมายและมาตรฐานการศึกษาของรัฐ ร่วมกับเขตการศึกษาในการประกันคุณภาพการศึกษา

ตารางที่ ผ-1
จำนวนหน่วยงานที่จัดเก็บข้อมูลได้จริง

หน่วยงาน	ส่วนกลาง	ภูมิภาค	ท้องถิ่น	ข้อมูลเก็บได้จริง
❖ กระทรวงมหาดไทย				
สำนักงานปลัดกระทรวงมหาดไทย				
1. สำนักงานจังหวัดเพชรบุรี		✓		×
กรมการปกครอง				
2. ที่ทำการปกครองจังหวัดเพชรบุรี		✓		×
3. ที่ว่าการอำเภอเมืองเพชรบุรี		✓		×
4. ที่ว่าการอำเภอบ้านแหลม		✓		×
5. สำนักอำนวยการอารักขาที่ดินแดน (ส่วนแยกชะอำ)	✓			-
กรมการพัฒนาชุมชน				
6. ศูนย์ช่วยเหลือทางวิชาการพัฒนาชุมชนเขตที่ 7	✓			×
7. สำนักงานพัฒนาชุมชนจังหวัดเพชรบุรี		✓		×
8. สำนักงานพัฒนาชุมชนอำเภอบ้านแหลม		✓		×
กรมที่ดิน				
9. สำนักงานที่ดินจังหวัดเพชรบุรี		✓		-
กรมราชทัณฑ์				
10. เรือนจำจังหวัดเพชรบุรี		✓		×
กรมโยธาธิการ				
11. สำนักงานโยธาธิการที่ 4 (เพชรบุรี)	✓			-
12. สำนักงานโยธาธิการจังหวัดเพชรบุรี		✓		×
สนง.เร่งรัดพัฒนาชนบท				
13. สนง.เร่งรัดพัฒนาชนบทจังหวัดเพชรบุรี		✓		×
กรมการผังเมือง				
❖ สำนักนายกรัฐมนตรี				
14. สำนักงานผังเมืองจังหวัดเพชรบุรี		✓		×
สำนักงานสถิติแห่งชาติ				
15. สำนักงานสถิติจังหวัดเพชรบุรี		✓		×

หน่วยงาน	ส่วนกลาง	ภูมิภาค	ท้องถิ่น	ข้อมูลเก็บได้จริง
กรมประชาสัมพันธ์				
16. สถานีวิทยุกระจายเสียงแห่งประเทศไทยจังหวัดเพชรบุรี (FM. 95.75 MHz.)	✓			-
17. สำนักงานประชาสัมพันธ์จังหวัดเพชรบุรี		✓		✗
สำนักงานตำรวจแห่งชาติ				
18. ตำรวจภูธรจังหวัดเพชรบุรี		✓		-
19. สถานีตำรวจภูธร อ. เมืองเพชรบุรี		✓		-
20. สถานีตำรวจภูธร อ. บ้านแหลม		✓		-
21. สถานีตำรวจทางหลวง 2 - กองกำกับการ 2	✓			-
22. กองกำกับการ 1 กองบังคับการฝึกพิเศษ ตชด. (ค่ายพระรามหก)	✓			✗
23. กองกำกับการ 7 กองบังคับการฝึกพิเศษ ตชด. (ค่ายศรียานนท์)	✓			-
24. กองกำกับการสนับสนุนทางอากาศ ตชด. (ค่ายนเรศวร)	✓			-
25. กองร้อยตำรวจตระเวนชายแดนที่ 144	✓			✗
❖ กระทรวงกลาโหม				
กองบัญชาการทหารสูงสุด				
26. หน่วยพัฒนาการเคลื่อนที่ 13 สำนักงานพัฒนาภาค 1 หน่วยบัญชาการทหารพัฒนา	✓			✗
กองทัพบก				
27. จังหวัดทหารบกเพชรบุรี	✓			-
28. กองพันทหารราบที่ 3 กรมทหารราบที่ 11 รักษาพระองค์	✓			-
29. กองร้อยฝึกรบพิเศษที่ 1	✓			-
30. ที่ทำการสัสดีจังหวัดเพชรบุรี		✓		✗

หน่วยงาน	ส่วนกลาง	ภูมิภาค	ท้องถิ่น	ข้อมูลเก็บได้จริง
❖ กระทรวงการคลัง				
กรมบัญชีกลาง				
31. สำนักงานคลังจังหวัดเพชรบุรี		✓		×
กรมธนารักษ์				
32. สำนักงานธนารักษ์จังหวัดเพชรบุรี		✓		×
กรมสรรพากร				
33. สำนักงานสรรพากรจังหวัดเพชรบุรี		✓		×
กรมสรรพสามิต				
34. สำนักงานสรรพสามิตจังหวัดเพชรบุรี		✓		×
กรมศุลกากร				
35. ด่านศุลกากรบ้านแหลม	✓			-
❖ กระทรวงเกษตรและสหกรณ์				
สำนักงานปลัดกระทรวงเกษตรฯ				
36. สำนักงานเกษตรและสหกรณ์จังหวัดเพชรบุรี		✓		×
37. สำนักงานจัดรูปที่ดินจังหวัดเพชรบุรี	✓			-
กรมป่าไม้				
38. สำนักงานป่าไม้เขตเพชรบุรี	✓			×
39. สำนักงานป่าไม้จังหวัดเพชรบุรี		✓		×
40. อุทยานแห่งชาติแก่งกระจาน	✓			×
กรมประมง				
41. สำนักงานประมงจังหวัดเพชรบุรี		✓		×
42. สถานีประมงน้ำจืดเพชรบุรี	✓			×
43. สถานีเพาะเลี้ยงสัตว์น้ำชายฝั่งจังหวัดเพชรบุรี	✓			×
44. หน่วยอนุรักษ์ทรัพยากรประมงน้ำจืดเขื่อนแก่งกระจาน	✓			×
กรมปศุสัตว์				
45. ศูนย์วิจัยอาหารสัตว์เพชรบุรี	✓			×
46. สำนักงานปศุสัตว์จังหวัดเพชรบุรี		✓		×
47. สำนักงานปศุสัตว์อำเภอบ้านแหลม		✓		-
48. ด่านกักกันสัตว์ ด่านเพชรบุรี	✓			×

หน่วยงาน	ส่วนกลาง	ภูมิภาค	ท้องถิ่น	ข้อมูลเก็บได้จริง
กรมส่งเสริมการเกษตร				
49. สำนักงานเกษตรจังหวัดเพชรบุรี		✓		×
50. สำนักงานเกษตรอำเภอบ้านแหลม		✓		-
กรมส่งเสริมสหกรณ์				
51. สำนักงานสหกรณ์จังหวัดเพชรบุรี		✓		×
52. ศูนย์ช่างสหกรณ์ที่ 8	✓			-
53. ศูนย์ฝึกอบรมสหกรณ์ที่ 8	✓			×
54. ศูนย์สาธิตสหกรณ์โครงการหุบกระพง	✓			×
กรมตรวจบัญชีสหกรณ์				
55. สำนักงานตรวจบัญชีสหกรณ์ภูมิภาคที่ 4	✓			×
56. สำนักงานตรวจบัญชีสหกรณ์เพชรบุรี	✓			×
กรมชลประทาน				
57. โครงการชลประทานเพชรบุรี	✓			×
58. โครงการส่งน้ำและบำรุงรักษาเพชรบุรี	✓			-
59. โครงการก่อสร้างทางชลประทานที่ 5	✓			×
60. ศูนย์ส่งเสริมจักรกลการเกษตรจังหวัดเพชรบุรี	✓			×
61. สถานีคันคว่ำการใช้น้ำชลประทานที่ 6	✓			-
กรมพัฒนาที่ดิน				
62. สถานีพัฒนาที่ดินเพชรบุรี	✓			×
สำนักงานการปฏิรูปที่ดินเพื่อเกษตรกรรม				
63. สำนักงานการปฏิรูปที่ดินจังหวัดเพชรบุรี		✓		×
กรมวิชาการเกษตร				
64. สถานีทดลองพืชสวนเพชรบุรี	✓			×
❖ กระทรวงคมนาคม				
กรมการขนส่งทางบก				
65. สำนักงานขนส่งจังหวัดเพชรบุรี		✓		-

หน่วยงาน	ส่วนกลาง	ภูมิภาค	ท้องถิ่น	ข้อมูลเก็บได้จริง
กรมทางหลวง				
66. หมวดการทางเพชรบุรี	✓			×
กรมเจ้าท่า				
67. สำนักงานเจ้าท่าภูมิภาคที่ 3 สาขาเพชรบุรี	✓			×
กรมอุตุนิยมวิทยา				
68. สถานีอุตุนิยมวิทยาเพชรบุรี	✓			×
❖ กระทรวงพาณิชย์				
สำนักงานปลัดกระทรวงพาณิชย์				
69. สำนักงานพาณิชย์จังหวัดเพชรบุรี		✓		×
กรมการค้าภายใน				
70. สำนักงานการค้าภายในจังหวัดเพชรบุรี	✓			×
กรมทะเบียนการค้า				
71. สำนักงานทะเบียนการค้าจังหวัดเพชรบุรี	✓			×
กรมการประกันภัย				
72. สำนักงานประกันภัยจังหวัดเพชรบุรี	✓			×
❖ กระทรวงยุติธรรม				
73. ศาลจังหวัดเพชรบุรี	✓			×
กรมบังคับคดี				
74. สำนักงานบังคับคดีและวางทรัพย์ประจำศาลจังหวัดเพชรบุรี		✓		-
กรมคุมประพฤติ				
75. สำนักงานคุมประพฤติจังหวัดเพชรบุรี		✓		-
❖ กระทรวงแรงงานและสวัสดิการสังคม				
สำนักงานปลัดกระทรวงแรงงานฯ				
76. สำนักงานแรงงานและสวัสดิการสังคมจังหวัดเพชรบุรี		✓		×
กรมสวัสดิการและคุ้มครองแรงงาน				
77. สำนักงานสวัสดิการและคุ้มครองแรงงานจังหวัดเพชรบุรี		✓		×

หน่วยงาน	ส่วนกลาง	ภูมิภาค	ท้องถิ่น	ข้อมูลเก็บได้จริง
กรมประชาสัมพันธ์				
78. สำนักงานประชาสัมพันธ์จังหวัดเพชรบุรี		✓		×
สำนักงานประกันสังคม				
79. สำนักงานประกันสังคมจังหวัดเพชรบุรี		✓		×
กรมการจัดหางาน				
80. สำนักงานจัดหางานจังหวัดเพชรบุรี		✓		×
❖ กระทรวงศึกษาธิการ				
สำนักงานปลัดกระทรวงฯ				
81. สำนักงานศึกษาธิการจังหวัดเพชรบุรี		✓		×
กรมพลศึกษา				
82. ศูนย์พลศึกษาและกีฬาจังหวัด		✓		×
สำนักงานสถาบันราชภัฏ				
83. สถาบันราชภัฏเพชรบุรี	✓			×
กรมอาชีวศึกษา				
84. วิทยาลัยอาชีวศึกษาเพชรบุรี	✓			×
85. วิทยาลัยเทคนิคเพชรบุรี	✓			×
86. วิทยาลัยเกษตรและเทคโนโลยี	✓			-
87. วิทยาลัยการอาชีพเขาย้อย		✓		×
88. วิทยาลัยการอาชีพบ้านลาด		✓		-
89. วิทยาลัยสารพัดช่างเพชรบุรี		✓		-
กรมสามัญศึกษา				
90. สำนักงานสามัญศึกษาจังหวัด	✓			×
91. โรงเรียนพรหมานุสรณ์จังหวัด	✓			-
92. โรงเรียนเบญจมเทพทิศจังหวัด	✓			-
สปช.				
93. สำนักงานการประถมศึกษาจังหวัด	✓			×
94. สำนักงานการประถมศึกษาอำเภอ	✓			×
กรมการศึกษานอกโรงเรียน				
95. ศูนย์การศึกษานอกโรงเรียนจังหวัด	✓			×
96. ศูนย์บริการการศึกษานอกโรงเรียน	✓			-
กรมศิลปากร				
97. พิพิธภัณฑ์สถานแห่งชาติพระนครศรี	✓			×
❖ กระทรวงสาธารณสุข				
สำนักงานปลัดกระทรวงฯ				
98. สำนักงานสาธารณสุขจังหวัดเพชรบุรี		✓		×
99. โรงพยาบาลพระจอมเกล้า	✓			×

หน่วยงาน	ส่วนกลาง	ภูมิภาค	ท้องถิ่น	ข้อมูลเก็บได้จริง
100. โรงพยาบาลบ้านแหลม		✓		-
101. วิทยาลัยพยาบาลพระจอมเกล้า	✓			×
กรมควบคุมโรคติดต่อ				
102. ศูนย์ควบคุมโรคติดต่อฯ โดยแมลง	✓			-
❖ กระทรวงอุตสาหกรรม				
สำนักงานปลัดกระทรวงฯ				
105. สำนักงานอุตสาหกรรมจังหวัดเพชรบุรี		✓		×
❖ ทบวงมหาวิทยาลัย				
มหาวิทยาลัยสุโขทัยธรรมราชา				
106. ศูนย์วิทยพัฒนาบริการ มสธ. จังหวัด		✓		×
❖ ส่วนราชการอิสระ				
สำนักอัยการสูงสุด				
107. สำนักงานอัยการพิเศษฝ่ายคดีแพ่งเขต	✓			-
108. สำนักงานอัยการจังหวัดเพชรบุรี	✓			-
สำนักงานตรวจเงินแผ่นดิน				
109. สำนักงานตรวจเงินแผ่นดินภูมิภาคที่ 10	✓			-
สำนักงานทรัพย์สินส่วนพระมหากษัตริย์				
110. สำนักงานทรัพย์สินส่วนพระมหากษัตริย์จังหวัดเพชรบุรี	✓			×
❖ ส่วนท้องถิ่น				
111. องค์การบริหารส่วนจังหวัดเพชรบุรี			✓	×
112. เทศบาลเมืองเพชรบุรี			✓	×
113. เทศบาลตำบลชะอำ			✓	-
114. สุขาภิบาลบ้านแหลม			✓	×
115. สุขาภิบาลบางตะนูน			✓	×
116. องค์การบริหารส่วนตำบลทั้งหมดในอำเภอบ้านแหลม			✓	×
117. องค์การบริหารส่วนตำบลทั้งหมดในอำเภอเมือง (ยกเว้น อบต.หนองโสน)			✓	×
❖ หน่วยงานรัฐวิสาหกิจ				
118. โทรศัพท์จังหวัดเพชรบุรี				×
119. การไฟฟ้าเขต 1 ภาค 4 เพชรบุรี				×
120. การไฟฟ้าส่วนภูมิภาคจังหวัดเพชรบุรี				×
121. สำนักงานประปาเพชรบุรี				×
122. การท่องเที่ยวแห่งประเทศไทย สำนักงานภาคกลาง เขต 2				×
123. ที่ทำการไปรษณีย์เพชรบุรี				-
124. ที่ทำการสื่อสารโทรคมนาคมเพชรบุรี				-
125. สถานีรถไฟเพชรบุรี				-

หน่วยงาน	ส่วนกลาง	ภูมิภาค	ท้องถิ่น	ข้อมูลเก็บได้จริง
126. องค์การรับส่งสินค้าและพัสดุภัณฑ์ เพชรบุรี				-
127. บริษัท ขนส่ง จำกัด สาขาเพชรบุรี				-
128. การกีฬาแห่งประเทศไทย จังหวัด เพชรบุรี				-
129. ธนาคารออมสิน				-
130. ธนาคารเพื่อการเกษตรและสหกรณ์ การเกษตร (ธกส.)				×
131. ธนาคารกรุงไทย จำกัด (มหาชน)				-
132. โรงไฟฟ้าพลังน้ำ เขื่อนแก่งกระจาน				×
133. บริษัท ทิพยประกันภัย จำกัด (มหาชน)				-
รวม	61	50	27	106

ตารางที่ ผ-2

การจัดบริการสาธารณะด้านต่างๆ : จำแนกตามหน่วยจัดบริการ กิจกรรม
งบประมาณ ระดับการปฏิบัติการ และเป้าหมาย

การศึกษา:

บริการ	หน่วยงาน	กิจกรรม	งบประมาณ	ระดับพื้นที่ ปฏิบัติการ	จำนวน เป้าหมาย	หน่วยนับ
การศึกษาระดับก่อนประถมศึกษา (อายุ 3-5 ปี)	สำนักงานการประถมศึกษา จังหวัด ที่ทำการปกครองจังหวัด	จัดการศึกษาก่อนภาคบังคับ ในโรงเรียน	17,512,954	หมู่บ้าน-โรงเรียน ทุกพื้นที่ในจังหวัด	1625	นักเรียน/คน
		สนับสนุนเงินอุดหนุน	4,470,600	ร.ร.ในเขตเทศบาล	1627	นักเรียนในเขต เทศบาล/คน
	กองร้อย ดชด. 144	จัดการศึกษาก่อนภาคบังคับ	?	ในพื้นที่ชายแดน	220*	นักเรียน/คน
	เทศบาลเมืองเพชรบุรี	จัดการศึกษาระดับก่อน ประถมศึกษา	9,231,673.32	ในเขตเทศบาล เมืองเพชรบุรี	829	นักเรียน/คน
	เทศบาลตำบลชะอำ	จัดการศึกษาระดับก่อน ประถมศึกษา	?	ในเขตเทศบาล ตำบลชะอำ	798	นักเรียน/คน
			31,215,227.32			
การศึกษาระดับประถมศึกษา	สำนักงานการประถมศึกษา	จัดการศึกษาระดับประถม ศึกษา	687,759,826	หมู่บ้าน-ตำบล ทุก พื้นที่ในจังหวัด	30,132	นักเรียน/คน
	สำนักงานสามัญศึกษาจังหวัด	จัดการศึกษาระดับประถม ศึกษา	?	จังหวัด	530	นักเรียน/คน
	ที่ทำการปกครองจังหวัด	สนับสนุนเงินอุดหนุน	66,912,070	โรงเรียนในเขตเทศ บาล	5,066	นักเรียนในเขต เทศบาล/คน
	กองร้อย ดชด. 144	จัดการศึกษาก่อนภาคบังคับ	?	ในพื้นที่ชายแดน	220	นักเรียนในเขตชาย แดน/คน
	เทศบาลเมืองเพชรบุรี	จัดการศึกษาระดับประถม ศึกษา	28,512,250	ในเขตเทศบาล เมืองเพชรบุรี	2,579	นักเรียน/คน
	เทศบาลตำบลชะอำ	จัดการศึกษาระดับประถม ศึกษา	?	ในเขตเทศบาล ตำบลชะอำ	2,487	นักเรียน/คน
			814,399,373.			

บริการ	หน่วยงาน	กิจกรรม	งบประมาณ	ระดับพื้นที่ ปฏิบัติการ	จำนวน เป้าหมาย	หน่วยนับ
การศึกษาระดับมัธยมศึกษา	สำนักงานสามัญศึกษา/จังหวัด เพชรบุรี	จัดการศึกษาระดับมัธยมศึกษา / จัดการศึกษาระบบทางไกล / จัด การศึกษามหาวิทยาลัย / จัดการ ศึกษาในหมู่บ้าน อปท. (งบฯ กน).	1,471,760	ตำบล-อำเภอ ทุก พื้นที่ในจังหวัด	21,728	นักเรียน/คน
	สำนักงานประถมศึกษาจังหวัด	จัดการศึกษาระดับมัธยมศึกษา สำหรับโรงเรียนขยายโอกาสฯ	12,363,323	ตำบล	3,045	นักเรียน/คน
	สนง.สวัสดิการและคุ้มครองแรง งานจังหวัดเพชรบุรี	ส่งเสริมการศึกษาด้านสามัญ/ สายสามัญต่อเนื่อง	23,250	จังหวัด	42,704	นักเรียน/คน
	ที่ทำการปกครองจังหวัด	สนับสนุนเงินอุดหนุนโครงการ ขยายโอกาสทางการศึกษา	4,164,830	ในเขตเทศบาล	770	นักเรียนในเขต เทศบาล/คน
	เทศบาลเมืองเพชรบุรี	จัดการศึกษาระดับมัธยมศึกษา	4,214,796.94	ในเขตเทศบาล เมืองเพชรบุรี	366	นักเรียน/คน
	เทศบาลตำบลชะอำ	จัดการศึกษาระดับมัธยมศึกษา	?	ในเขตเทศบาล ตำบลชะอำ	404	นักเรียน/คน
			22,237,959.94			
การศึกษานอกโรงเรียน	ศูนย์การศึกษาานอกโรงเรียน จังหวัดเพชรบุรี	จัดการศึกษานอกโรงเรียน (การศึกษาเปิดเสรีพื้นฐาน / การศึกษาด้านสามัญ /สาย อาชีพ / จัดการศึกษาเพื่อชุม ชนในเขตภูเขา /ห้องสมุด ประชาชน-เครือข่ายการเรียนรู้)	35,270,807	หมู่บ้าน-ตำบล ทุก พื้นที่ และพื้นที่ เฉพาะในจังหวัด	1,121	นักเรียน/คน
	ที่ทำการปกครองจังหวัด	ส่งเสริมการศึกษานอกระบบ	106,400	ทุกพื้นที่ในจังหวัด	5,361	นักเรียน/คน
			35,377,207			

ด้านการศึกษ (ต่อ)

บริการ	หน่วยงาน	กิจกรรม	งบประมาณ	ระดับพื้นที่ ปฏิบัติการ	จำนวน เป้าหมาย	หน่วยนับ
การศึกษาเอกชน	สำนักงานสามัญศึกษาจังหวัดเพชรบุรี	บริหารการศึกษา	11,000	จังหวัด	6	โรงเรียน/แห่ง
	สำนักงานศึกษาธิการจังหวัด	พัฒนาบุคลากรของสถานศึกษาเอกชน	11,000	จังหวัด	19	โรงเรียนเอกชน/แห่ง
			22,000			
อาชีวศึกษาและวิชาชีพพิเศษ	วิทยาลัยการอาชีพเขาย้อย	จัดการศึกษาอาชีวศึกษา	197,400	จังหวัด	888	นักเรียน/คน
	วิทยาลัยการอาชีพบ้านลาด	จัดการศึกษาอาชีวศึกษา	?	จังหวัด		
	วิทยาลัยเทคนิคเพชรบุรี	จัดการศึกษาอาชีวศึกษา	7,662,000	จังหวัด	3,069	นักศึกษาในระบบ/ คน
	วิทยาลัยสารพัดช่างเพชรบุรี	จัดการศึกษาอาชีวศึกษา	?			
	วิทยาลัยอาชีวศึกษาเพชรบุรี	จัดการศึกษาอาชีว	66,500	จังหวัด	3,087	นักศึกษา/คน
	วิทยาลัยเกษตรและเทคโนโลยีเพชรบุรี	จัดการศึกษาด้านเกษตรกรรม (ข้อมูลจากเอกสารงบประมาณ ปี 2542)	29,375,068	จังหวัด	2,403	นักศึกษา/คน
จัดการศึกษาระดับอุดมศึกษา			37,344,968			
	ศูนย์วิทยพัฒนาบริการ มสธ.	จัดฝึกอบรมบุคลากรด้านภาษาอังกฤษ /การพัฒนาทีมงาน /การพัฒนาเฉพาะทาง	1,338,273	จังหวัด-ภูมิภาค		คนปี (ผู้ให้บริการ)
	สถาบันราชภัฏเพชรบุรี	จัดการศึกษาระดับอุดมศึกษา	29,874,540	จังหวัด-ภูมิภาค	4,090	นักศึกษา/คน
	วิทยาลัยพยาบาลพระจอมเกล้าจังหวัดเพชรบุรี	จัดการศึกษาระดับอุดมศึกษา สาขาพยาบาลศาสตร์	8,127,750	ภูมิภาค	274	นักเรียนพยาบาล/ คน
			39,340,563			
จัดการศึกษาในโรงเรียนพระปริยัติธรรม	สำนักงานศึกษาธิการจังหวัด	จัดการศึกษาแผนกธรรม-บาลี		ตำบล	4,348	จำนวนผู้เรียน/คน

การเกษตร

บริการ	หน่วยงาน	กิจกรรม	งบประมาณ	ระดับพื้นที่ ปฏิบัติการ	จำนวน เป้าหมาย	หน่วยนับ
อนุรักษ์ทรัพยากรการเกษตร	กองร้อยตำรวจตระเวนชายแดน ที่ 144	ปลูกหญ้าแฝก	?	หมู่บ้าน	?	ไร่/ตารางกิโลเมตร
	สถานีพัฒนาที่ดินเพชรบุรี	อนุรักษ์ดินและน้ำ ปรับปรุง ประสิทธิภาพการใช้ที่ดิน และ ปลูกหญ้าแฝก จัดการดิน และปุ๋ย พัฒนาพื้นที่ดินเปรี้ยว จัดการแหล่งน้ำในไร่นา	4,996,000	ตำบล-อำเภอ	?	ไร่/ตารางกิโลเมตร
	สำนักงานประมงจังหวัด	โครงการฟื้นฟูทะเลไทย	6,473,310	ภูมิภาค-จังหวัด	?	?
	หน่วยอนุรักษ์ทรัพยากรประมง น้ำจืดเขื่อนแก่งกระจาน	ศึกษาสำรวจ กำกับดูแล ส่ง เสริมการอนุรักษ์แหล่งประมง น้ำจืดในแหล่งน้ำสายหลัก	225,000	ภูมิภาค	?	?
	สำนักงานป่าไม้จังหวัดเพชรบุรี	ส่งเสริมการปลูกป่า อนุรักษ์ ป่า พัฒนาประสิทธิภาพการ ใช้ทรัพยากรป่าไม้ จัดการ เรื่องการใช้ประโยชน์พื้นที่ป่า ควบคุมดูแลให้มีการปฏิบัติ ตามกฎหมาย	18,892,566	จังหวัด	3,981.76	ตร.กม. (เขตป่าไม้ ร้อยละ 65.67 ของพื้นที่จังหวัด)
	โครงการก่อสร้างชลประทาน ขนาดกลางที่ 54	ก่อสร้าง บริหารจัดการโครง การชลประทานขนาดกลาง	?	ลุ่มน้ำ-ภูมิภาค	450,040	ประชากร/คน
	รวม		30,586,876			

ด้านการเกษตร (ต่อ)

บริการ	หน่วยงาน	กิจกรรม	งบประมาณ	ระดับพื้นที่ ปฏิบัติการ	จำนวน เป้าหมาย	หน่วยนับ
จัดหาที่ดินเพื่อการเกษตร	สำนักงานจัดรูปที่ดินจังหวัด เพชรบุรี	ดำเนินการจัดรูปที่ดินเพื่อการ เกษตร	?	อำเภอ - จังหวัด	3,112.5	ตร.กม.
	สำนักงานปฏิรูปที่ดินจังหวัด เพชรบุรี	ดำเนินการปฏิรูปที่ดินเพื่อการ เกษตร	?	อำเภอ - จังหวัด	3,112.5	ตร.กม.
จัดหาแหล่งน้ำเพื่อการเกษตร	โครงการชลประทานเพชรบุรี	ก่อสร้างอ่างเก็บน้ำ / บำรุง รักษาแหล่งน้ำธรรมชาติ	83,672,700	แหล่งน้ำ-ชุมชน- หมู่บ้าน-ตำบล	450,040	ประชากร/คน
จัดหาแหล่งน้ำเพื่อการเกษตร (แหล่งน้ำขนาดเล็ก)	ที่ทำการสัสดีจังหวัดเพชรบุรี	ขุดลอกคลองไส้ไก่	200,000	หมู่บ้าน-ตำบล	1	ตำบล (แก่งกระจาน)
	ศูนย์ส่งเสริมกิจกรรมการเกษตร จังหวัดเพชรบุรี	ปรับปรุงโป๊บาดาลน้ำดิน	50,000	ชุมชน - หมู่บ้าน	450,040	ประชากร/คน
	สำนักงานเร่งรัดพัฒนาชนบท จังหวัดเพชรบุรี	ขุดลอกสระ พัฒนาแหล่งน้ำ ผิวดิน ขุดเจาะโป๊บาดาล	7,415,000	ชุมชน - หมู่บ้าน	450,040	ประชากร/คน
	สำนักงานสหกรณ์จังหวัด เพชรบุรี	ขุดสระ ปรับปรุงคลองส่งน้ำ พัฒนาแหล่งน้ำผิวดิน ขุด เจาะโป๊บาดาล	17,446,500	ชุมชน - หมู่บ้าน	450,040	ประชากร/คน
	หน่วยพัฒนาการเคลื่อนที่ 13	ขุดสระเก็บน้ำ	193,321	ชุมชน - หมู่บ้าน	450,040	ประชากร/คน
	องค์การบริหารส่วนจังหวัด (สำนักงานเลขาธิการจังหวัด)	บำรุงรักษาซ่อมแซมแหล่งน้ำ ขนาดเล็ก	78,000	หมู่บ้าน-ตำบล	450,040	ประชากร/คน
รวม			109,055,521			

ด้านการเกษตร (ต่อ)

บริการ	หน่วยงาน	กิจกรรม	งบประมาณ	ระดับพื้นที่ ปฏิบัติการ	จำนวน เป้าหมาย	หน่วยนับ
ส่งเสริมประสิทธิภาพ-คุณภาพ การผลิตด้านเกษตรกรรม	สำนักงานเกษตรจังหวัด เพชรบุรี	ส่งเสริมประสิทธิภาพ-คุณภาพ การผลิตข้าว พื้นที่ การเกษตร แบบผสมผสาน การเกษตรตาม แนวพระราชดำริ ปรับโครงสร้าง และระบบการผลิตการเกษตร	5,598,293	หมู่บ้าน-ตำบล ทุก พื้นที่ทั้งจังหวัด / พื้นที่เพื่อความมั่นคง	450,040	ประชากร/คน
			4,479,833			
			1,118,460			
	ที่ทำการสัตสดจังหวัดเพชรบุรี	สนับสนุนวัสดุการเกษตร	50,000	หมู่บ้าน-ตำบล	450,040	ประชากร/คน
	สนง.เร่งรัดพัฒนาชนบท	ส่งเสริม อบรม การใช้โคตาม ทฤษฎีใหม่	1,023,400	หมู่บ้าน-ตำบล	450,040	ประชากร/คน
			12,269,986			
ส่งเสริมประสิทธิภาพ-คุณภาพ การผลิตด้านการปศุสัตว์	สำนักงานปศุสัตว์จังหวัด เพชรบุรี/อำเภอ	ฝึกอบรม ให้บริการผสมเทียม	1,377,355	หมู่บ้าน-ตำบล	450,040	ประชากร/คน
		ให้บริการหน่วยสัตวแพทย์ เคลื่อนที่		หมู่บ้าน-ตำบล	64	หมู่บ้าน
	สนง.เร่งรัดพัฒนาชนบท	ส่งเสริมอบรมการเลี้ยงโคเนื้อ	288,000	ตำบล	450,040	ประชากร/คน
	ด่านกักกันสัตว์ ด่านเพชรบุรี	ตรวจสอบคุณภาพเคลื่อนย้าย สัตว์ เพื่อป้องกันการแพร่เชื้อ โรคระบาดในสัตว์	4,913,722	ภูมิภาค	1,500	ตัว
			5,201,722			
รวม						

ด้านการเกษตร (ต่อ)

บริการ	หน่วยงาน	กิจกรรม	งบประมาณ	ระดับพื้นที่ ปฏิบัติการ	จำนวน เป้าหมาย	หน่วยนับ
ส่งเสริมประสิทธิภาพ-คุณภาพ การผลิตด้านการประมง	สำนักงานประมงจังหวัด	ฝึกอบรม ให้คำแนะนำ สนับสนุนพันธุ์	1,706,418.8	หมู่บ้าน-ตำบล	450,040	ประชากร/คน
	สถานีเพาะเลี้ยงสัตว์น้ำชายฝั่ง ทะเลจังหวัดเพชรบุรี	เพาะ-ขยายพันธุ์ให้คำแนะนำ	5,135,033	หมู่บ้าน-ตำบล	450,040	ประชากร/คน
	สถานีประมงน้ำจืดเพชรบุรี	เพาะ-ขยายพันธุ์ให้คำแนะนำ	3,312,908	หมู่บ้าน-ตำบล	450,040	ประชากร/คน
			10,154,359.8		450,040	ประชากร/คน
	สถานีทดลองพืชสวนเพชรบุรี	วิจัยพืชสวน (สับปะรด-ไม่ผล อื่นๆ) / วิจัยข้อมูลพื้นฐานด้าน การเกษตร / ให้บริการ วิเคราะห์ปัจจัยการผลิตทาง การเกษตร / ผลิตพันธุ์หลัก/ อนุรักษ์ไม่ผลพันธุ์เมือง	16,242,877.22	ภูมิภาค -ประเทศ	307,917	จำนวนเกษตรกร/คน
	สถานีศึกษาและทดลองการใช้ น้ำชลประทานเพชรบุรี	โครงการค้นคว้าวิจัยการใช้น้ำ ชลประทานของข้าวกว / ศึกษา หาระดับความเค็มของน้ำที่ กะหล่ำปลี - คาวเรืองสามารถ ทนได้ / วิจัยวิธีการชลประทาน และอุทกนิยามวิทยา	102,350	ภูมิภาค -ประเทศ	803.39	ตร.กม. (พื้นที่ชลประทาน)
	สถานีประมงน้ำจืด	งานวิจัยการเพาะเลี้ยงสัตว์น้ำ จืด	22,000	ภูมิภาค-ประเทศ	450,040	ประชากร/คน
	สถานีเพาะเลี้ยงสัตว์น้ำชายฝั่ง	วิจัยการประมง	2,102,604	ภูมิภาค-ประเทศ	450,040	ประชากร/คน
	ศูนย์วิจัยอาหารสัตว์เพชรบุรี	วิจัยและพัฒนาอาหารสัตว์	1,157,841.81	ภูมิภาค -ประเทศ	450,040	ประชากร/คน
			19,627,673.03			

ด้านการเกษตร (ต่อ)

บริการ	หน่วยงาน	กิจกรรม	งบประมาณ	ระดับพื้นที่ปฏิบัติการ	จำนวนเป้าหมาย	หน่วยนับ
พัฒนาตลาดและธุรกิจการเกษตร	สำนักงานเกษตรจังหวัดเพชรบุรี	ส่งเสริมผลผลิตเพื่อการส่งออก ส่งเสริมการรวมกลุ่ม กองทุนอาหารหมู่บ้าน ส่งเสริมการเกษตรเพื่ออุตสาหกรรม	73,650	หมู่บ้าน ตำบล	450,040	ประชากร/คน
	สำนักงานการค้าภายในจังหวัด	จัดอบรมเกษตรกรด้านการผลิตและการตลาดสินค้าเกษตร	12,000	ตำบล หมู่บ้าน	450,040	ประชากร/คน
		รักษาระดับราคา จัดหาตลาด	260,580	จังหวัด	450,040	ประชากร/คน
	สำนักงานพาณิชย์จังหวัดเพชรบุรี	ศึกษาฝึกอบรม เผยแพร่ข้อมูล ส่งเสริมตลาด	185,000	จังหวัด	450,040	ประชากร/คน
	สถานีเพาะเลี้ยงสัตว์น้ำชายฝั่งทะเลเพชรบุรี	ส่งเสริมการผลิตพัฒนาการส่งออกสินค้าประมง	1,247,569	ภูมิภาค	450,040	ประชากร/คน
		ตรวจสอบคุณภาพวัตถุดิบและผลิตภัณฑ์สัตว์น้ำ				
	สำนักงานเกษตรและสหกรณ์จังหวัดเพชรบุรี	บริหารด้านการเกษตร	3,646,082	จังหวัด	450,040	ประชากร/คน
	กลุ่มออมทรัพย์/กลุ่มชุมชนออมทรัพย์	ให้บริการสินเชื่อเพื่อการเกษตร	?	ชุมชน/ตำบล	?	?
	ธนาคารเพื่อการเกษตรและสหกรณ์	ให้บริการสินเชื่อเพื่อการเกษตร	181,763,000*	เกษตรกร-จังหวัด	3,436	ราย
	รวม		5,424,881**			

* เป็นข้อมูลยอดเงินกู้ยืมของลูกค้า ร.ก.ส. เฉพาะในเขต อำเภอเมืองเพชรบุรี (ยอด ณ วันที่ 31 มี.ค.41)

** ยอดงบประมาณนี้รวมยอดเงินกู้ยืมของลูกค้า ร.ก.ส. จำนวน 181,763,000 บาท

ด้านการเกษตร (ต่อ)

บริการ	หน่วยงาน	กิจกรรม	งบประมาณ	ระดับพื้นที่ ปฏิบัติการ	จำนวน เป้าหมาย	หน่วยนับ
พัฒนาสหกรณ์การเกษตร	ศูนย์ฝึกอบรมสหกรณ์ที่ 8	ฝึกอบรม พัฒนาธุรกิจการค้า ส่งเสริมการรวม	4,101,675	ภูมิภาค	105	สหกรณ์
	สำนักงานตรวจบัญชีสหกรณ์ที่ 4	สอบบัญชีสถาบัน เกษตรกรฝึกอบรม	2,154,400	ภูมิภาค	105	สหกรณ์
	สำนักงานตรวจบัญชีสหกรณ์ เพชรบุรี	วางรูปแบบบัญชี ให้คำแนะนำฝึกอบรม สอบบัญชีสหกรณ์ การเกษตร ข้าราชการ	5,693,049.03	จังหวัด	105	สหกรณ์
	สำนักงานสหกรณ์จังหวัด เพชรบุรี	ส่งเสริมกิจการสหกรณ์ ธุรกิจ หกรณ์ แนะนำ จัดกิจกรรมชุมนุมสหกรณ์	16,265,976	จังหวัด	105	สหกรณ์
	ศูนย์สาธิตสหกรณ์โครงการหุบกะพง	จัดสาธิตสหกรณ์การเกษตร	3,812,600	ภูมิภาค	450,040	ประชากร/คน
รวม			32,027,700.03			
วิจัยด้านการเกษตร	สถานีทดลองพืชสวนเพชรบุรี	วิจัยพืชสวน (สับปะรด-ไม้ผลอื่นๆ) / วิจัยข้อมูลพื้นฐานด้านการเกษตร / ให้บริการวิเคราะห์ปัจจัยการผลิตทางการเกษตร / ผลิตภัณฑ์หลัก/อาหารที่ไม่ผลพบน้อง	16,242,877.22	ภูมิภาค -ประเทศ		
	สถานีศึกษาและทดลองการใช้น้ำชลประทานเพชรบุรี	โครงการค้นคว้าวิจัยการใช้น้ำชลประทานของข้าว / ศึกษาหาระดับความเค็มของน้ำที่กะหล่ำปลี -ดาวเรืองสามารถทนได้ / วิจัยวิธีการชลประทานและอุตุนิยมวิทยา	102,350	ภูมิภาค -ประเทศ		
	สถานีประมงน้ำจืด	งานวิจัยการเพาะเลี้ยงสัตว์น้ำ	22,000	ภูมิภาค-ประเทศ		
	สถานีเพาะเลี้ยงสัตว์น้ำชายฝั่ง	วิจัยการประมง	2,102,604	ภูมิภาค-ประเทศ		
	ศูนย์วิจัยอาหารสัตว์เพชรบุรี	วิจัยและพัฒนาอาหารสัตว์	1,157,841.81	ภูมิภาค -ประเทศ		
รวม			19,627,673.03			

การคมนาคม

บริการ	หน่วยงาน	กิจกรรม	งบประมาณ	ระดับพื้นที่ ปฏิบัติการ	จำนวน เป้าหมาย	หน่วยนับ
จัดระเบียบการจราจรทางบก	สำนักงานขนส่งจังหวัดเพชรบุรี	ควบคุมและจัดระเบียบการขนส่ง รณรงค์ป้องกันและลดอุบัติเหตุทางถนน	? 10,000	จังหวัด	450,040	ประชากร/คน
จัดระเบียบการจราจรทางน้ำ	สำนักงานกรมเจ้าท่าภูมิภาคที่ 3	ควบคุมและจัดระเบียบการขนส่ง รณรงค์ป้องกันและลดอุบัติเหตุทางน้ำ	888,700	ภูมิภาค	450,040	ประชากร/คน
ก่อสร้าง บำรุงรักษาทางหลวงแผ่นดิน	หมวดการทางเพชรบุรี	ก่อสร้าง บำรุงรักษาทางหลวงแผ่นดิน	4,290,658.40	จังหวัด	93,232	กิโลเมตร (รวม)
จัดบริการสื่อสาร-โทรคมนาคม	สำนักงานโทรศัพท์จังหวัดเพชรบุรี	จัดบริการสื่อสาร-โทรศัพท์	?	จังหวัด	121,920	หลังคาเรือน
	ที่ทำการไปรษณีย์เพชรบุรี	จัดบริการสื่อสาร-ไปรษณีย์โทรเลข	?	จังหวัด	450,040	ประชากร/คน
	ที่ทำการสื่อสารโทรคมนาคมเพชรบุรี	จัดบริการสื่อสารโทรคมนาคม	?	จังหวัด	450,040	ประชากร/คน
	ที่ทำการปกครองจังหวัด	งานสื่อสารระบบเครื่องรับ-ส่งวิทยุ	358,100	จังหวัด	450,040	ประชากร/คน
จัดบริการขนส่ง	องค์การขนส่งสินค้าและพัสดุภาคใต้เพชรบุรี	จัดบริการขนส่งสินค้าพัสดุภาคใต้	?	ภูมิภาค-จังหวัด	450,040	ประชากร/คน
	บริษัทขนส่งจำกัด สาขาเพชรบุรี /ชะอำ	จัดบริการขนส่งมวลชน-บขส.	?	ภูมิภาค-จังหวัด	450,040	ประชากร/คน
	สถานีรถไฟเพชรบุรี	จัดบริการขนส่งมวลชน-รถไฟ	?	ภูมิภาค-จังหวัด	450,040	ประชากร/คน

ด้านพลังงาน

บริการ	หน่วยงาน	กิจกรรม	งบประมาณ	ระดับพื้นที่ ปฏิบัติการ	จำนวน เป้าหมาย	หน่วยนับ
พลังงานธรรมชาติ	การไฟฟ้าส่วนภูมิภาค เขต 1 ภาค 4	เสริมความมั่นคงของระบบไฟฟ้า ขยายเขตจำหน่ายไฟฟ้าให้หมู่บ้านที่ยังไม่มีไฟฟ้าใช้	?	ภูมิภาค		
	สำนักงานการไฟฟ้าส่วนภูมิภาคจังหวัดเพชรบุรี	จัดจำหน่ายกระแสไฟฟ้า	142,000,000	จังหวัด	61,115	ครัวเรือน
	โรงไฟฟ้าพลังน้ำเขื่อนแก่งกระจาน	ผลิตกระแสไฟฟ้า	?	จังหวัด		
พลังงานทดแทนและพลังงาน สำรอง						
ส่งเสริมประสิทธิภาพการใช้ พลังงาน	การไฟฟ้าส่วนภูมิภาค เขต 1 ภาค 4	ปรับปรุงประสิทธิภาพการจ่ายไฟ		ภูมิภาค		
รวมทั้งสิ้น (เท่าที่มีข้อมูล)			142,000,000			

การพาณิชย์และการท่องเที่ยว

บริการ	หน่วยงาน	กิจกรรม	งบประมาณ	ระดับพื้นที่ ปฏิบัติการ	จำนวน เป้าหมาย	หน่วยนับ
ส่งเสริมระบบตลาดแข่งขันเสรี ภายในประเทศ	สำนักงานทะเบียนการค้า จังหวัดเพชรบุรี	การตรวจสอบเครื่องสำอางค์ เพื่อคุ้มครองผู้บริโภค	611,017	จังหวัด	450,040	ประชากร/คน
	สำนักงานพาณิชย์จังหวัด เพชรบุรี	บริหารจัดการ ประสานงาน กำกับดูแล ด้านการส่งเสริม พาณิชย์กรรมในจังหวัด	536,250	จังหวัด	450,040	ประชากร/คน
			1,692,447			
ส่งเสริมการท่องเที่ยว	องค์การบริหารส่วนจังหวัด	พัฒนาแหล่งท่องเที่ยว	?	จังหวัด	450,040	ประชากร/คน
	องค์การบริหารส่วนตำบล	บริการข้อมูลข่าวสาร พัฒนา แหล่งท่องเที่ยว	?	เขต อบต.		
	อุทยานแห่งชาติแก่งกระจาน	บริการการท่องเที่ยว	?	จังหวัด	2,684	ตร.กม. (พื้นที่อุทยาน)
	การท่องเที่ยวแห่งประเทศไทย สำนักงานภาคกลางเขต 2	บริการข้อมูลข่าวสาร สนับสนุนทางวิชาการ	?	จังหวัด	450,040	ประชากร/คน
ส่งเสริมการพัฒนาธุรกิจ	สำนักงานการค้าภายในจังหวัด เพชรบุรี	ส่งเสริมการพัฒนาธุรกิจ	611,017	จังหวัด	450,040	ประชากร/คน
	สำนักงานประกันภัยจังหวัด เพชรบุรี	ส่งเสริมการพัฒนาธุรกิจประ กันภัย	179,600	จังหวัด	450,040	ประชากร/คน
รวมเท่าที่มีข้อมูล			790,617			

บริการสังคมและชุมชน

บริการ	หน่วยงาน	กิจกรรม	งบประมาณ	ระดับพื้นที่ ปฏิบัติการ	จำนวน เป้าหมาย	หน่วยนับ
ส่งเสริมการมีงานทำ	สำนักงานสวัสดิการและคุ้มครองแรงงานจังหวัดเพชรบุรี	พัฒนาฝีมือแรงงานพัฒนาเยาวชน	154,750	ตำบล	102,451	นักเรียนทั้งหมด/คน
	สำนักงานแรงงานจังหวัดพัฒนาชนบทจังหวัดเพชรบุรี	ส่งเสริมอาชีพ	71,200	ตำบล	450,040	ประชากร/คน
	สำนักงานพัฒนาชุมชนจังหวัดเพชรบุรี	ฝึกอบรมอาชีพเยาวชน	270,000	ตำบล	450,040	ประชากร/คน
		ฝึกอบรมพัฒนาตลาด จัดตั้งกองทุนส่งเสริมอาชีพ	608,000	ตำบล	450,040	ประชากร/คน
	สำนักงานจัดหางานจังหวัด	จัดหางาน แนะนำอาชีพ	2,231,600	ตำบล	450,040	ประชากร/คน
	วิทยาลัยการอาชีพเขาย้อย	ฝึกอบรมวิชาชีพพระยะสัน (วิชาช่างยนต์ พาณิชยกรรม ช่างซ่อมเครื่องยนต์, พิมพ์ดีด)	?	จังหวัด	888	นักเรียน/คน
วิทยาลัยเทคนิคเพชรบุรี		ฝึกอบรมวิชาชีพพระยะสัน เทคโนโลยีหมู่บ้าน	?	จังหวัด	3,069	นักศึกษาในระบบ/คน
	เทศบาลเมืองเพชรบุรี	งานส่งเสริมและเผยแพร่ความรู้ด้านวิชาชีพต่างๆ แก่เยาวชนและประชาชนทั่วไป	1,986,634.13	ในเขตเทศบาล	33,617	ประชากร/คน
	อบจ. สุภาพิบาล อบต.	ส่งเสริมอาชีพกลุ่มแม่บ้าน กลุ่มสตรี กลุ่มอาชีพ	?			
รวม			5,322,184.13			

บริการสังคมและชุมชน (ต่อ)

บริการ	หน่วยงาน	กิจกรรม	งบประมาณ	ระดับพื้นที่ ปฏิบัติการ	จำนวน เป้าหมาย	หน่วยนับ
ส่งเสริมศิลปวัฒนธรรม	ศูนย์พลศึกษาและกีฬาจังหวัด	โครงการพัฒนาการศึกษา ศาสนา และศิลปวัฒนธรรม	14,000			
		โครงการอนุรักษ์และเผยแพร่ ศิลปมวยไทย	75,000	จังหวัด	450,040	ประชากร/คน
	พิพิธภัณฑ์สถานแห่งชาติพระนคร	อุทยานประวัติศาสตร์พระนคร ศิริ พิพิธภัณฑ์สถานแห่งชาติ พระนครศิริ	5,785,415	จังหวัด-ภูมิภาค	450,040	ประชากร/คน
	สำนักงานผังเมืองจังหวัด เพชรบุรี	วางผังเมือง	570,780	จังหวัด	6225.1	ตร.กม.
	สุขภาพิบาลบางตะนูน	ส่งเสริม อนุรักษ์ประเพณี วัฒนธรรม ส่งเสริมกิจการ ศาสนา	45,000	ในเขตสุขภาพิบาล	8,770	ประชากร/คน
รวม			6,490,195			
ส่งเสริมและพัฒนาการกีฬา และนันทนาการ	การกีฬาแห่งประเทศไทย จังหวัดเพชรบุรี	ส่งเสริมการกีฬา	?			
	ศูนย์พลศึกษาและกีฬาจังหวัด	ศูนย์ฝึกกีฬาหมู่บ้าน	3,230,000	ตำบล-หมู่บ้าน	450,040	ประชากร/คน
		จัดการแข่งขันกีฬาเยาวชน จัดเตรียมนักกีฬา ก่อสร้างสนามกีฬา	5,357,500	จังหวัด	102,451	คน (จำนวนนักเรียน ทั้งหมด)
	สำนักงานพัฒนาชุมชนจังหวัด เพชรบุรี	ส่งเสริมกีฬาเยาวชน	241,000			

บริการสังคมและชุมชน (ต่อ)

บริการ	หน่วยงาน	กิจกรรม	งบประมาณ	ระดับพื้นที่ปฏิบัติการ	จำนวนเป้าหมาย	หน่วยนับ
	เทศบาลเมืองเพชรบุรี	ส่งเสริมงานกิจกรรมเด็กเยาวชน	2,979,084	ในเขตเทศบาล	52,350	คนปี (จำนวนผู้ใช้บริการ)
		งานส่วนสาธารณณะ	1,813,452.66	ในเขตเทศบาล	40,143.28	ตารางเมตร
	สุขภาพิบาล	ส่งเสริมการกีฬาเยาวชนในชุมชน	15,000	ในเขตสุขภาพิบาล		
รวม			13,636,036.66			
วางแผนเมืองและพัฒนาโครงสร้างพื้นฐานในชนบท	สำนักงานโยธาธิการจังหวัดเพชรบุรี	จัดหาพื้นที่เพื่อการอุปโภคบริโภค ก่อสร้างระบบประปาชนบท	1,793,510	หมู่บ้าน-ตำบล	450,040	ประชากร/คน
		วางแผนเมืองและบริการพื้นฐาน	37,870,138.18	ตำบล	450,040	ประชากร/คน
	สำนักงานเร่งรัดพัฒนาชนบทจังหวัดเพชรบุรี	จัดหาแหล่งน้ำเพื่อการอุปโภคบริโภค บริหารจัดการ ก่อสร้างระบบประปาชนบท	7,360,000	หมู่บ้าน-ตำบล	450,040	ประชากร/คน
		ก่อสร้างและบูรณะซ่อมบำรุงทางหลวงชนบท	25,680,400	หมู่บ้าน-ตำบล	7.516	กม.
		โครงการเร่งรัดการขยายระบบประปาชนบท	38,562,200			
	สำนักงานสาธารณสุขจังหวัด (ในส่วนของการอนามัย)	งานจัดหาและพัฒนาน้ำสะอาด	3,113,000			
		ให้บริการนำประปา	23,886,558.20	ชุมชน-หมู่บ้าน-ตำบล	21,174	ราย (จำนวนผู้ใช้น้ำ)
	หน่วยพัฒนาการเคลื่อนที่ 13	งานสร้างทางในชนบท	4,711,156			
		งานจัดหาแหล่งน้ำ	1,273,619			

บริการสังคมและชุมชน (ต่อ)

บริการ	หน่วยงาน	กิจกรรม	งบประมาณ	ระดับพื้นที่ปฏิบัติการ	จำนวนเป้าหมาย	หน่วยนับ
	สำนักงานพัฒนาชุมชนจังหวัดเพชรบุรี	สร้างถึงกับน้ำคองกรีต	360,000			
	สำนักงานสหกรณ์จังหวัดเพชรบุรี	จัดหาน้ำกินน้ำใช้	3,317,000	หมู่บ้าน		
	สำนักงานโยธาธิการจังหวัดเพชรบุรี	ก่อสร้าง บูรณะซ่อมทางในหมู่บ้าน	10,869,300			
	กองร้อยตำรวจตระเวนชายแดนที่ 144	พัฒนาโครงสร้างพื้นฐานในเขตพื้นที่ชายแดน	?			
	เทศบาลเมืองเพชรบุรี	งานสาธารณูปโภค ก่อสร้างซ่อมแซม สิ่งก่อสร้างในเขตเทศบาล ไฟฟ้าสาธารณะ	16,251,932	ในเขตเทศบาล	33,617	ประชากร/คน (เฉพาะในเขตเทศบาล
	สุขาภิบาลบางตะบูน	ก่อสร้างถนนในชุมชน ให้บริการน้ำประปา จัดหาน้ำเพื่อการอุปโภคบริโภค	24,245,100	ในเขตสุขาภิบาล	8,770	ประชากร/คน
			199,293,913		450,040	ประชากร/คน
ก่อสร้าง บำรุงรักษาทางหลวงชนบท	สำนักงานโยธาธิการจังหวัดเพชรบุรี	ก่อสร้าง บูรณะซ่อมทางหลวงชนบท	39,638,000	ตำบล, หมู่บ้าน	12.9	กิโลเมตร
	หน่วยพัฒนาการเคลื่อนที่ 13	ก่อสร้าง ถนน ในหมู่บ้าน	3,983,700.00	หมู่บ้าน	2,940	กิโลเมตร
		ก่อสร้าง บูรณะซ่อมทางหลวงชนบท	4,711,156			

บริการสังคมและชุมชน (ต่อ)

บริการ	หน่วยงาน	กิจกรรม	งบประมาณ	ระดับพื้นที่ปฏิบัติการ	จำนวนเป้าหมาย	หน่วยนับ
พัฒนาศักยภาพขององค์กรปกครองท้องถิ่นและองค์กรชุมชน	สำนักงานพัฒนาชุมชนจังหวัดเพชรบุรี	ก่อสร้าง บูรณะซ่อมทางหลวงชนบท	1,400,000			
	สำนักงานโยธาธิการที่ 4	ก่อสร้าง บูรณะซ่อมทางหลวงชนบท	?			
	โครงการก่อสร้างทางชลประทานที่ 5	ก่อสร้าง บูรณะซ่อมทางชลประทาน	?			
			49,732,856			
	สำนักงานเร่งรัดพัฒนาชนบทจังหวัดเพชรบุรี	ส่งเสริมการพัฒนาเยาวชน	81,640			
	สำนักงานศึกษาธิการจังหวัด	จัดอาหารเสริม-นมแม่แก่นักเรียน (ศูนย์อบรมเด็กก่อนเกณฑ์ในวัด 24 แห่ง)	5,674,750	ตำบล-หมู่บ้าน	1,121	ผู้เรียน/คน
	สำนักงานพัฒนาชุมชนจังหวัด	สนับสนุนอาหารเสริม(นม) / อาหารกลางวัน / อุปกรณ์ / ค่าตอบแทนผู้ดูแลเด็ก ในศูนย์พัฒนาเด็กเล็ก / ผักอบรม / ให้คำปรึกษา (รวม 37 แห่ง)	5,878,980	หมู่บ้านทุกพื้นที่ในจังหวัด	1063	นักเรียน/คน
		จัดตั้งธนาคารข้าวในหมู่บ้าน อพป.	120,000	หมู่บ้าน	1	หมู่บ้าน
	ศูนย์พลศึกษาและกีฬาจังหวัด	งานพัฒนาเยาวชน	68,000			
	ที่ทำการปกครองจังหวัดเพชรบุรี (ฝ่ายปกครอง)	งานพัฒนาลูกเสือพัฒนาศักยภาพของชุมชน	105,000			
			254,650,100	หมู่บ้าน-ตำบล	450,040	ประชากร/คน

บริการสังคมและชุมชน (ต่อ)

บริการ	หน่วยงาน	กิจกรรม	งบประมาณ	ระดับพื้นที่ปฏิบัติการ	จำนวนเป้าหมาย	หน่วยนับ
คุ้มครองแรงงาน	สำนักงานสาธารณสุขจังหวัดเพชรบุรี	เสริมสร้างสมรรถนะชุมชนฯ	132,000			
	ศูนย์ช่วยเหลือทางวิชาการพัฒนาชุมชนเขตที่ 7	ให้บริการทางวิชาการด้านการพัฒนาชุมชน	1,540,468.7	ภูมิภาค	450,040	ประชากร/คน
	สำนักงานพัฒนาชุมชนจังหวัดเพชรบุรี	ส่งเสริมกลุ่มเยาวชนสตรีพัฒนาผู้นำท้องถิ่น	386,000			
	เทศบาลเมืองเพชรบุรี	ฝึกอบรม จัดระเบียบชุมชน	1,755,676.52	ในเขตเทศบาล	33,617	ประชากร/คน
		สนับสนุนกิจกรรมกลุ่ม	258,718,885.			
สวัสดิการสังคม	สำนักงานสวัสดิการและคุ้มครองแรงงานจังหวัดเพชรบุรี	ตรวจคุ้มครองแรงงานในสถานประกอบการ คัดกรองแรงงานหญิงและเด็ก ส่งเสริมความปลอดภัยในการทำงาน ส่งเสริมสวัสดิการแรงงาน ส่งเสริมแรงงานสัมพันธ์ ฝึกอบรม ให้คำปรึกษา	667,000	จังหวัด	283162	คน (เฉพาะประชากรหญิงและเด็ก)
	สำนักงานแรงงานและสวัสดิการสังคมจังหวัดเพชรบุรี	บริหารจัดการด้านแรงงาน	57,400	จังหวัด	450,040	ประชากร/คน
			724,400			
สวัสดิการสังคม	สำนักงานประกันสังคมจังหวัดเพชรบุรี	บริหารจัดการงานประกันสังคม	2,448,000	จังหวัด	450,040	ประชากร/คน
	สำนักงานประกันภัยจังหวัดเพชรบุรี	คุ้มครองผู้เอาประกัน	?	ภูมิภาค		
		บริหารเงินกองทุนทดแทนผู้ประสบภัย กำกับดูแลบริษัทประกันภัย	179,600	จังหวัด	450,040	ประชากร/คน

บริการสังคมและชุมชน (ต่อ)

บริการ	หน่วยงาน	กิจกรรม	งบประมาณ	ระดับพื้นที่ ปฏิบัติการ	จำนวน เป้าหมาย	หน่วยนับ
	บริษัท ทิพย์ประกันภัย จำกัด	บริการประกันภัย	?	จังหวัด	450,040	ประชากร/คน
	กองร้อยตำรวจตระเวนชายแดน ที่ 144	สนับสนุนการสงเคราะห์ผู้ ประสบภัย	?	ภูมิภาค	450,040	ประชากร/คน
	สำนักงานประชาสงเคราะห์ จังหวัดเพชรบุรี	ให้การสงเคราะห์เด็ก ผู้สูงอายุ คนพิการ ผู้ป่วยโรคเอดส์ ผู้ ประสบภัย คนไร้ที่พึ่ง	18,984,086	ภูมิภาค		
	สถานสงเคราะห์กุ้มสะแก	ให้การสงเคราะห์ผู้ไร้ที่พึ่ง	?	ภูมิภาค		
	อป.จ.	ให้การสงเคราะห์เด็ก สตรีผู้ สูงอายุ	?	จังหวัด		
	ธนาคารอาคารสงเคราะห์	ให้สินเชื่อเพื่อที่อยู่อาศัย	?	จังหวัด		
			21,432,086			

อุตสาหกรรม

บริการ	หน่วยงาน	กิจกรรม	งบประมาณ	ระดับพื้นที่ ปฏิบัติการ	จำนวน เป้าหมาย	หน่วยนับ
ส่งเสริมอุตสาหกรรมขนาดเล็- ขนาดกลางในภูมิภาค	สำนักงานอุตสาหกรรมจังหวัด เพชรบุรี	จัดนิทรรศการ คืออบรม ให้คำ แนะนำทางวิชาการ ให้บริการ ทางเทคนิค	113,200	อำเภอ จังหวัด	450,040	ประชากร/คน
		กำกับดูแลโรงงานอุตสาหกรรม	?	จังหวัด		
			113,200		450,040	ประชากร/คน
ส่งเสริมอุตสาหกรรมชนบท – อุตสาหกรรมในครัวเรือน	สำนักงานอุตสาหกรรมจังหวัด เพชรบุรี	ฝึกอบรม พัฒนาลาด สนับสนุนวัสดุอุปกรณ์	140,522	ชุมชน หมู่บ้าน ตำบล	450,040	ประชากร/คน
			140,522			

ด้านทรัพยากรธรรมชาติและสิ่งแวดล้อม

บริการ	หน่วยงาน	กิจกรรม	งบประมาณ	ระดับพื้นที่ ปฏิบัติการ	จำนวน เป้าหมาย	หน่วยนับ
อนุรักษ์และพัฒนา ทรัพยากรธรรมชาติ	สำนักงานอุตสาหกรรมจังหวัด เพชรบุรี	สำรวจแหล่งน้ำบาดาล เจาะ บ่อน้ำบาดาล	2,266,000	ชุมชน หมู่บ้าน ตำบล	450,040	ประชากร/คน
	สำนักงานป่าไม้เขต	อนุรักษ์และพัฒนาทรัพยากร ป่าไม้ ป้องกันไฟป่า ปศุปลูก บำรุงป่า วิจัยด้านป่าไม้	87,556,897	ภูมิภาค	3,855.80	ตร.กม. (พื้นที่ป่าทั้งหมด)
	สำนักงานป่าไม้จังหวัด	ส่งเสริม อนุรักษ์ และพัฒนา ทรัพยากรป่าไม้ ป้องกันไฟป่า ปลูกป่า บำรุงป่า	9,275,918	จังหวัด	3,855.80	ตร.กม.
	อุทยานแห่งชาติแก่งกระจาน	บริหารจัดการอุทยานแห่งชาติ แก่งกระจาน	14,690,580	ภูมิภาค	2,684	ตร.กม. (พื้นที่อุทยานฯ)
	เขตห้ามล่าสัตว์ป่าเขากระปุก และเขาเตาหม้อ	ควบคุมการลักลอบล่าสัตว์ป่า	?	ภูมิภาค	3,855.80	ตร.กม.
	หน่วยอนุรักษ์ทรัพยากรประมง น้ำจืดเขื่อนแก่งกระจาน	ศึกษา วิจัย อนุรักษ์ทรัพยากร ประมงน้ำจืด	128,000	ภูมิภาค		
	กองร้อยตำรวจตระเวนชายแดน ที่ 144	ป้องกันปราบปรามการค้า ลักลอบตัดไม้ทำลายป่าชายแดน พัฒนาและ ทรัพยากรธรรมชาติ	?	ภูมิภาค	6,225.1	ตร.กม. (พื้นที่ทั้งหมดของ จังหวัด)
		ส่งเสริมประสิทธิภาพการใช้น้ำ	193,600	จังหวัด	426,720	ประชากร/คน

ด้านทรัพยากรธรรมชาติและสิ่งแวดล้อม (ต่อ)

บริการ	หน่วยงาน	กิจกรรม	งบประมาณ	ระดับพื้นที่ ปฏิบัติการ	จำนวน เป้าหมาย	หน่วยนับ
	สำนักงานประมงจังหวัด	บริหารจัดการ ส่งเสริมประ สิทธิภาพการใช้ทรัพยากร ประมง	6,473,310	จังหวัด	450,040	ประชากร/คน
	สำนักงานพัฒนาชุมชนจังหวัด เพชรบุรี	ฝึกอบรมผู้นำท้องถิ่น ด้านจัด การทรัพยากรธรรมชาติและสิ่ง แวดล้อม	27,000	ชุมชน ตำบล หมู่บ้าน	450,040	ประชากร/คน
			120,611,305			
ส่งเสริมและควบคุมคุณภาพสิ่ง แวดล้อม	สำนักงานจังหวัด	บริหารจัดการ ประสานงาน ด้านสิ่งแวดล้อม	13,582,000	จังหวัด	450,040	ประชากร/คน
	สำนักงานอุตสาหกรรมจังหวัด	ควบคุมพลพิษจากโรงงานอุตสาหกรรม	?		610	โรงงาน/แห่ง
	เทศบาลเมืองเพชรบุรี	ป้องกัน คบคุม แก้ไขด้าน สุขาภิบาล และอนามัยสิ่งแวดล้อม	803,736.47	ในเขตเทศบาล	33,617	ประชากร/คน
	สุขาภิบาลบางตะบูน	งานรักษาความสะอาด	21,714,392.74	ในเขตเทศบาล	9,735	หลังคาเรือน
		ฝึกอบรมให้ความรู้ด้านสิ่งแวดล้อม	80,000	ในเขตสุขาภิบาล	8,770	ประชากร/คน
		รณรงค์รักษาความสะอาด	83,000	ในเขตสุขาภิบาล	1,428	หลังคาเรือน
			36,263,129.21			

ความสงบเรียบร้อยภายใน การป้องกันสาธารณภัย และสิทธิส่วนบุคคล

บริการ	หน่วยงาน	กิจกรรม	งบประมาณ	ระดับพื้นที่ ปฏิบัติการ	จำนวน เป้าหมาย	หน่วยนับ
ป้องกันและปราบปรามอาชญา กรรม	กองกำกับการตำรวจภูธร จังหวัดเพชรบุรี	ตรวจ รักษาความสงบเรียบร้อย สืบสวน สอบสวน กำกับดูแล จับกุม ดำเนินคดี ?	?	จังหวัด	450,000	ประชากร/คน
	ที่ทำการปกครองจังหวัด	โครงการอบรมหลักสูตรรักษา ความสงบฯ	7,201,043	จังหวัด	450,000	ประชากร/คน
		งานบริหารการป้องกันภัยฝ่าย ผลเร็ว	135,800	จังหวัด	450,000	ประชากร/คน
		สนับสนุนเงินอุดหนุนโครงการ ป้องกันกรติติดยาและสารเสพติด	160,000	จังหวัด	450,000	ประชากร/คน
	เรือนจำจังหวัดเพชรบุรี	โครงการแก้ไขปัญหายาเสพติด	4,000	จังหวัด		
		โครงการป้องกันกรติติดยาและ สารเสพติด	33,000	จังหวัด	450,040	ประชากร/คน
		รณรงค์การป้องกัน-แก้ไข ปัญหายาเสพติด	11,180	จังหวัด	3,087	นักศึกษา/คน
	กองร้อยตำรวจตระเวนชายแดน ที่ 144	ป้องกันปราบปรามยาเสพติดชาย แดน ป้องกันการลักลอบหลบหนี เข้าเมือง ป้องกันอาชญากรรม สำคัญ ปราบปรามผู้มีอิทธิพลชาย แดน โครงการรณรงค์ชายแดน ถวายความปลอดภัย สนับสนุน การจับกุมตามกฎหมาย รักษา ความปลอดภัยแก่นักท่องเที่ยว	?	ภูมิภาค	450,040	ประชากร/คน
			7,545,023			

ความสงบเรียบร้อยภายใน การป้องกันสาธารณภัย และสิทธิส่วนบุคคล (ต่อ)

บริการ	หน่วยงาน	กิจกรรม	งบประมาณ	ระดับพื้นที่ ปฏิบัติการ	จำนวน เป้าหมาย	หน่วยนับ
ป้องกันและบรรเทาสาธารณภัย	ที่ทำการปกครองจังหวัด/อำเภอ	วางแผน ประสานงาน	?	จังหวัด		
	เทศบาลเมืองเพชรบุรี	จัดบริการป้องกันอัคคีภัยและ สาธารณภัยในชุมชน	9,871,590.71	เขตเทศบาล	33,617	ประชากร/คน
	สุขาภิบาลบางตะบูน	งานป้องกันและบรรเทา สาธารณภัย	50,000	เขตสุขาภิบาล	8,770	ประชากร/คน (เฉพาะเขต สุขาภิบาล
			9,921,590.71			
กระบวนการยุติธรรม	สำนักงานอัยการจังหวัด	เผยแพร่ความรู้และช่วยเหลือ ทางกฎหมาย				
	เรือนจำจังหวัดเพชรบุรี	บริหารจัดการเรือนจำจังหวัด เพชรบุรี	20,977,763	จังหวัด		
	ศาลจังหวัดเพชรบุรี	พิจารณาคดี	4,904,360	จังหวัด		
	สำนักงานบังคับคดีและวาง ทรัพย์สินประจำศาลจังหวัด เพชรบุรี	บังคับคดี	?	จังหวัด		
	สำนักงานคุมประพฤติจังหวัด เพชรบุรี	คุมประพฤติ		จังหวัด		
	สำนักงานอัยการพิเศษฝ่ายคดี แพ่งเขต 7 (จังหวัดเพชรบุรี)	ดำเนินคดี	?	ภูมิภาค		
	สำนักงานอัยการจังหวัด เพชรบุรี	ดำเนินคดี		จังหวัด		
			25,882,123			

ความสงบเรียบร้อยภายใน การป้องกันสาธารณภัย และสิทธิส่วนบุคคล (ต่อ)

บริการ	หน่วยงาน	กิจกรรม	งบประมาณ	ระดับพื้นที่ ปฏิบัติการ	จำนวน เป้าหมาย	หน่วยนับ
คุ้มครองสิทธิมนุษยชน	ประชาสัมพันธ์จังหวัด	คุ้มครองสิทธิเด็กและสตรี	?	จังหวัด	283,162	คน (จำนวนเด็ก และสตรี
	สำนักงานอัยการจังหวัด	เผยแพร่ความรู้ด้านกฎหมาย	?		450,040	ประชากร/คน
คุ้มครองผู้บริโภค	สำนักงานจังหวัด	วางแผน ประสานงาน	?	จังหวัด	450,040	ประชากร/คน
	สำนักงานสาธารณสุขจังหวัด	คุ้มครองผู้บริโภคด้านสาธารณสุข	507,477	จังหวัด	450,040	ประชากร/คน
	สำนักงานการค้าภายในจังหวัด เพชรบุรี	รักษาระดับราคาสินค้าเกษตร คุ้มครองผู้บริโภค	245,580	จังหวัด	450,040	ประชากร/คน

สาธารณสุข

บริการ	หน่วยงาน	กิจกรรม	งบประมาณ	ระดับพื้นที่ ปฏิบัติการ	จำนวน เป้าหมาย	หน่วยนับ
บริการสาธารณสุข	สำนักงานสาธารณสุขจังหวัด	บริการสาธารณสุขแก่ชาวไทย ผู้ประกอบพิธีฮัจย์และแรงงาน ไทย	1,000.00			
		จัดบริการรักษาพยาบาลผู้ ป่วยนอก-ใน โดยโรงพยาบาล จังหวัดและโรงพยาบาลชุมชน				
		บริการสาธารณสุขในพื้นที่ ประสบอุทกภัย	24,470.00	จังหวัด		
		บริการรักษาพยาบาลโรค เอดส์	1,250,000.00	จังหวัด		
		บริการรักษาพยาบาลผู้มีราย ได้น้อย	55,346,098	จังหวัด		
		บริการรักษาผู้ติดยาเสพติด	20,000.00			
		บริการแพทย์แผนไทยและแนว อื่น	285,000.00	จังหวัด		
		สนับสนุนบริการด้านอุบัติเหตุ และสาธารณสุข	40,000.00	จังหวัด		
		รักษาพยาบาลโรคเอดส์	122,650.00			
		ให้บริการสุขภาพจิต	63,300	จังหวัด		
		งานบริการสาธารณสุขระดับ ตำบล (โดยสถานีอนามัย ตำบล)	9,343,000.00	ตำบล		
		บริการรักษาพยาบาลให้ ประชาชนในท้องถิ่น	1,712,282	ในเขตเทศบาล		
	เทศบาลเมืองเพชรบุรี	บริการรักษาพยาบาล	?			
	สถานีภาค		68,207,800			

ด้านสาธารณสุข (ต่อ)

บริการ	หน่วยงาน	กิจกรรม	งบประมาณ	ระดับพื้นที่ ปฏิบัติการ	จำนวน เป้าหมาย	หน่วยนับ
ส่งเสริมสุขภาพ ควบคุม และ ป้องกันโรค	สำนักงานสาธารณสุขจังหวัด เพชรบุรี	ส่งเสริมสุขภาพแม่ เด็ก ผู้สูง อายุ ประชากรวัยทำงาน พัฒนา วางแผนครอบครัว พัฒนาพฤติกรรมสุขภาพ สุขภาพโภชนาการ อาชีวอนามัย ควบคุมโรคติดต่อ	35,626,873.00			
	สำนักงานสวัสดิการและคุ้มครอง แรงงานจังหวัดเพชรบุรี	ฝึกอบรม เผยแพร่ความรู้เรื่อง โรคเอดส์ และยาเสพติดใน สถานประกอบการ และชุมชน	59,000			
	สำนักงานพัฒนาชุมชนจังหวัด เพชรบุรี	ฝึกอบรม เผยแพร่ความรู้เรื่อง โรคเอดส์ และยาเสพติดใน สถานประกอบการ และชุมชน	92,000			
	สำนักงานการประถมศึกษา	รณรงค์การป้องกัน-แก้ไข ปัญหาโรคเอดส์	16,930.00	หมู่บ้าน, ตำบล		
	วิทยาลัยอาชีวศึกษาเพชรบุรี	รณรงค์การป้องกัน-แก้ไข ปัญหาโรคเอดส์	14,840.00	ตำบล		
	เทศบาลเมืองเพชรบุรี	รณรงค์การป้องกันโรคติดต่อ ควบคุมโรงฆ่าสัตว์ เผยแพร่ ความรู้ด้านสุขอนามัยแก่ ประชาชนในท้องถิ่น	1,444,357.45	ในเขตเทศบาล	33,617	ประชากรในเขต เทศบาล/คน
			37,254,000.45			

ตารางที่ ผ-3
การแปลงภารกิจสู่ปฏิบัติการของหน่วยงาน

1. หน่วยงานส่วนกลาง -ภูมิภาค

ด้าน	หน่วยงาน	กฎหมายที่กำหนดภารกิจ	กิจกรรมที่ดำเนินการจริง
รักษาความสงบเรียบร้อยภายในประเทศ	กองกำกับการ 1 กองบังคับการฝึกพิเศษ ตชด. (ค่ายพระรามหก)	- ปฏิบัติตามระเบียบการตำรวจว่าด้วยอำนาจหน้าที่การงานของตำรวจระเวณชายแดน	- ฝึกอบรมหลักสูตรประจำ และหลักสูตรพิเศษให้กับ ตชด. และตำรวจแห่งชาติ - เป็นกำลังสนับสนุนให้กับกองบังคับการ ตชด. ภาค 1 - ประสานงานและบริหารโครงการศูนย์การพัฒนากู้ภัยทนายอื่นเนื่องมาจากพระราชดำริ - ดูแล บำรุงรักษาพระราชนิเวศมฤคทายวัน - ฝึกอบรมลูกเสือ เนตรนารี และยุวกาชาด
	กองร้อยตระเวนชายแดนที่ 114	- ปฏิบัติตามระเบียบการตำรวจว่าด้วยอำนาจหน้าที่การงานของตำรวจระเวณชายแดน	- รักษาความสงบเรียบร้อย - ป้องกันปราบปรามการก่อความไม่สงบอาชญากรรม กับการแพร่ระบาดของยาเสพติดให้โทษ - ดำเนินงานด้านการข่าว - พัฒนาชาวเขาและประชาชนใกล้เคียงมาคมเพื่อความมั่นคงของชาติ - ช่วยเหลือผู้ประสบภัย - ฝึกอบรมในเรื่องการป้องกันปราบปรามการก่อความไม่สงบและการช่วยเหลือผู้ประสบภัยตามนโยบายของตำรวจ - ปฏิบัติการร่วมกับทหารและหน่วยราชการอื่นในการป้องกันราชอาณาจักร - จัดการศึกษาในระดับก่อนประถมศึกษา และระดับประถมศึกษาในเขตพื้นที่ชายแดนห่างไกล
	เรือนจำจังหวัด	- พ.ร.บ. พัฒนสถาน	- ควบคุมผู้ต้องขังในทัณฑสถาน - คุมประพฤติ - รณรงค์เรื่องการป้องกันและแก้ไขปัญหายาเสพติด
ด้านความมั่นคง	ที่ทำการสัสดีจังหวัดเพชรบุรี	- พ.ร.บ. รับราชการทหาร พ.ศ.2479	- ดำเนินการเกี่ยวกับการขึ้นทะเบียนและการคัดเลือกทหาร - ส่งเสริมอาชีพเกษตรกรรม - พัฒนาแหล่งน้ำขนาดเล็ก
ด้านการเกษตร	สถานีทดลองพืชสวนเพชรบุรี	- พระราชกฤษฎีกา	- ค้นคว้าวิจัยและทดลองพืชสวนเศรษฐกิจเพื่อส่งออก - ค้นคว้าวิจัยและทดลองพืชสวนเศรษฐกิจเพื่อบริโภคภายในประเทศ - พัฒนาเทคโนโลยีการผลิตพืชสวน - ถ่ายทอดเทคโนโลยี - ผลิตพันธุ์และเมล็ดพันธุ์พืชสวนพันธุ์ดี - ปฏิบัติงานพืชสวนและงานวิจัยและพัฒนาพืชที่รับผิดชอบในเขตจังหวัดเพชรบุรี และจังหวัดประจวบคีรีขันธ์ - งานบริหารวิชาการเกษตรตามพระราชดำริ

ด้าน	หน่วยงาน	กฎหมายที่กำหนดภารกิจ	กิจกรรมที่ดำเนินการจริง
	ศูนย์ส่งเสริมจักรกลการเกษตรจังหวัดเพชรบุรี	<ul style="list-style-type: none"> - ประกาศกรมส่งเสริมการเกษตร เรื่อง โครงสร้าง การจัดองค์กรในการดำเนินงาน สรุปอำนาจหน้าที่ที่สำคัญ ตาม พระราชบัญญัติ.ข้อมูลข่าวสารของทางราชการ พ.ศ.2540 ลงวันที่ 31 กรกฎาคม 2541 กำหนดภารกิจของศูนย์ส่งเสริมจักรกลการเกษตรดังนี้ 	<ul style="list-style-type: none"> - ส่งเสริมการใช้พลังงานและจักรกลในไร่นา - กิจกรรม - จัดนิทรรศการและแข่งขันการใช้เครื่องมือการเกษตร - ถ่ายทอดเทคโนโลยีด้านเครื่องจักรกลการเกษตรให้แก่เจ้าหน้าที่และเกษตรกร - ดำเนินการศึกษา ทดสอบ เครื่องจักรกลการเกษตร เพื่อปรับใช้ให้เหมาะสมกับสภาพพืชไร่นา - ศึกษา วิเคราะห์ รวบรวมข้อมูลด้านเครื่องจักรกลเกษตรเพื่อใช้เป็นข้อมูลประกอบการส่งเสริม - ฝึกอบรมและบริการช่วยเหลือแก่เกษตรกรในด้านการซ่อมแซมบำรุงรักษาเครื่องจักรกลเกษตร - อบรมการใช้และบำรุงรักษาเครื่องยนต์ - ส่งเสริมการจัดระบบการใช้และครอบครองเครื่องจักรกลการเกษตร
	สถานีพัฒนาที่ดิน	<ul style="list-style-type: none"> - ราชกิจจานุเบกษา เล่มที่ 100 ตอนที่ 160 ลงวันที่ 6 ต.ค. 2526 ให้พระราชบัญญัติที่ดิน พ.ศ. 2526 มีผลบังคับใช้ ซึ่งได้กำหนดอำนาจและหน้าที่ของกรมพัฒนาที่ดินในมาตรา 10 และมาตรา 14 - พระราชกฤษฎีกาแบ่งส่วนราชการกรมพัฒนาที่ดิน กระทรวงเกษตรและสหกรณ์ออกเป็นเขต พ.ศ.2527 - พระราชกฤษฎีกาแบ่งส่วนราชการกรมพัฒนาที่ดิน กระทรวงเกษตรและสหกรณ์ พ.ศ.2527 ให้มี 9 กอง 13 สำนักงาน 	<ul style="list-style-type: none"> - ปรับปรุงประสิทธิภาพการใช้ที่ดิน - อนุรักษ์ดินและน้ำ - ปรับปรุงบำรุงดินด้วยอินทรีย์วัตถุ - พัฒนาทางวิชาการด้านดินและปุ๋ย) - พัฒนาพื้นที่ดินเปรี้ยว - จัดหาแหล่งน้ำในไร่นา
	โครงการชลประทานเพชรบุรี	<ul style="list-style-type: none"> - พระราชบัญญัติ.การชลประทานหลวง พ.ศ.2485 และตามระเบียบข้อบังคับของกรมชลประทาน 	<ul style="list-style-type: none"> - ตรวจสอบ รายงานสภาพความชำรุดเสียหายของแหล่งน้ำขนาดเล็กในจังหวัด - ควบคุมจัดการน้ำ ซ่อมแซม บำรุงรักษาอ่างเก็บน้ำที่เป็นทรัพย์สินสมบัติของกรมฯ - ทำหน้าที่หัวหน้าโครงการชลประทานเพชรบุรี กำกับดูแลงานชลประทานในเขตจังหวัดเพชรบุรี - ส่งข่าวสารข้อมูลเกี่ยวกับปริมาณน้ำฝน น้ำท่าในช่วงสภาวะเกิดอุทกภัย และฝนแล้ง - ควบคุม ดูแลทางน้ำชลประทานที่ประกาศไว้ในราชกิจจานุเบกษา - ดำเนินการจัดส่งน้ำเพื่อการเกษตรและอุปโภคบริโภค - เป็นคณะกรรมการประสานงานเกี่ยวกับการบริหารจัดการแหล่งน้ำในจังหวัด

ด้าน	หน่วยงาน	กฎหมายที่กำหนดภารกิจ	กิจกรรมที่ดำเนินการจริง
ด้าน ทรัพยากร ธรรมชาติ	สำนักงานป่าไม้เขตเพชรบุรี	- พระราชกฤษฎีกาแบ่งส่วนราชการ กรมป่าไม้ พ.ศ.2535	- ศึกษา ค้นคว้า ทดลอง และพัฒนาวิชาการป่าไม้ ด้านต่างๆ ในพื้นที่รับผิดชอบ - ควบคุม ตรวจสอบเกี่ยวกับการใช้ประโยชน์ พื้นที่ป่าไม้ - การช่วยเหลือราษฎรให้มีสิทธิทำกินในพื้นที่ป่า เสื่อมโทรม - การปลูกและบำรุงรักษาสวนป่า - การตรวจสอบสภาพป่า - การสำรวจวางโครงการป่าชายเลน - การประสานงานด้านอนุรักษ์ทรัพยากรป่าไม้กับ จังหวัดและอำเภอ - ปฏิบัติงานของหน่วยงานอื่นที่เกี่ยวข้อง หรือได้ รับมอบหมาย
	อุทยานแห่งชาติแก่ง กระจาน	- พระราชบัญญัติ.ป่าไม้ พ.ศ. 2484 - พระราชบัญญัติ.อุทยานแห่งชาติ พ.ศ.2504 - พระราชบัญญัติ.ป่าสงวนแห่งชาติ พ.ศ.2507 - พระราชบัญญัติ.สงวนและคุ้มครอง สัตว์ป่า พ.ศ.2535 - พระราชบัญญัติ.สวนป่า พ.ศ.2535	- ดูแลรักษาป่าไม้บริเวณป่าละอูและเขา พะเนินทุ่ง อันเนื่องมาจากพระราชดำริ (แผน งานอนุรักษ์ป่าไม้)
	สถานีศึกษาและทดลองการ ใช้น้ำชลประทานเพชรบุรี	- พ.ร.ฎ ว่าด้วยการแบ่งส่วนราชการ กรมชลประทาน	- ทดลองหาปริมาณการใช้น้ำและช่วงวันส่งน้ำที่ เหมาะสม เพื่อการประหยัดน้ำใช้ในการปลูกข้าว โดยไม่กระทบกระเทือนต่อผลผลิต - หาปริมาณการใช้น้ำของพืชอ้างอิง โดยใช้ข้อมูล อุตุนิยมวิทยา - ศึกษาหาระดับความเค็มของน้ำที่ทะเลสาบสี สามารถทนได้ - ศึกษาหาระดับความเค็มของน้ำที่ดาวเรือง สามารถทนได้
	สำนักงานเกษตรจังหวัด เพชรบุรี	- พ.ร.ฎ ว่าด้วยการแบ่งส่วนราชการ กรมส่งเสริมการเกษตร	- พัฒนา ส่งเสริม และถ่ายทอดความรู้ด้านการ ผลิตพืช และธุรกิจเกษตรแก่เกษตรกร - ส่งเสริมการสนับสนุนให้เกษตรกรรวมกลุ่ม เพื่อ เป็นแหล่งรับและเผยแพร่ความรู้ด้านการเกษตร - ส่งเสริมและเผยแพร่เทคโนโลยีด้านการผลิตพืช รวมทั้งให้บริการข้อมูลสารสนเทศ - ส่งเสริม สนับสนุนธุรกิจการเกษตร สถาบัน เกษตรกร และปัจจัยการผลิต
	สำนักงานเกษตรและ สหกรณ์จังหวัดเพชรบุรี	- พระราชกฤษฎีกา แบ่งส่วนราชการ สำนักงานปลัดกระทรวงเกษตร และสหกรณ์ พ.ศ.2538 ซึ่ง ประกาศในราชกิจจานุเบกษา ฉบับกฤษฎีกา เล่ม 112 ตอนที่ 6 ก วันที่ 7 กุมภาพันธ์ 2538	- จัดทำและประสานแผนพัฒนาและแผนปฏิบัติ งานด้านการเกษตรและสหกรณ์ภายในจังหวัด - กำกับ ดูแล และประสานการปฏิบัติงานโครงการ พัฒนาการเกษตรและสหกรณ์ ที่มีหลายส่วนราช การปฏิบัติงานร่วมกัน - ติดตาม และประเมินผลการพัฒนาการเกษตร และสหกรณ์ภายในจังหวัด - เป็นศูนย์ข้อมูลด้านการเกษตรและสหกรณ์ใน ระดับจังหวัด - ปฏิบัติงานร่วมกับหรือสนับสนุนการปฏิบัติงาน ของหน่วยงานอื่นที่เกี่ยวข้อง หรือที่ได้รับมอบ หมาย

ด้าน	หน่วยงาน	กฎหมายที่กำหนดภารกิจ	กิจกรรมที่ดำเนินการจริง
	สำนักงานปศุสัตว์จังหวัดเพชรบุรี	<ul style="list-style-type: none"> - พ.ร.บ. ควบคุมคุณภาพอาหารสัตว์ พ.ศ. 2525 - พ.ร.บ. บำรุงพันธุ์สัตว์ พ.ศ. 2505 - พ.ร.บ. โรคระบาดสัตว์ พ.ศ.2499 - พ.ร.บ. ควบคุมการบำบัดโรคสัตว์ พ.ศ.2505 - พ.ร.บ. สถานพยาบาลสัตว์ พ.ศ. 2533 - พ.ร.บ. ยา พ.ศ.2510 - พ.ร.บ. โรคพิษสุนัขบ้า พ.ศ. 2535 	<ul style="list-style-type: none"> - ติดตามควบคุมผู้ประกอบการค้าอาหารสัตว์ - ควบคุมสัตว์ในวัยเจริญพันธุ์ให้สูญพันธุ์ - เพิ่มประสิทธิภาพการป้องกันกำจัดโรคปากและเท้าเปื่อย - ตรวจสอบการบำบัดโรคสัตว์ - ตรวจสอบสถานพยาบาลสัตว์ - ตรวจสอบการขายยาสัตว์ - ป้องกันและกำจัดโรคพิษสุนัขบ้า
	สำนักงานสหกรณ์จังหวัดเพชรบุรี	<ul style="list-style-type: none"> - คำสั่งคณะปฏิวัติฉบับที่ 217 ลงวันที่ 29 ก.ย.2515 กำหนดการแต่งตั้งกรมส่งเสริมสหกรณ์ โดยกำหนดภารกิจหลัก คือ ส่งเสริมและพัฒนาสหกรณ์ให้เป็นสถาบันช่วยตัวเองทางเศรษฐกิจ และสังคมของราษฎร ซึ่งรวมตัวกันเป็นสหกรณ์ทั้งในภาคการเกษตรและนอกภาคการเกษตร สรุปลักษณะงานที่สำคัญคือ - การเผยแพร่และการจัดตั้งสหกรณ์ - การพัฒนาบุคลากร - การส่งเสริมธุรกิจของสหกรณ์ - การส่งเสริมอาชีพของสมาชิก - การจัดที่ดินและที่อยู่อาศัย - การเสริมสร้างปัจจัยพื้นฐานทางเศรษฐกิจ - การพัฒนาสังคม 	<ul style="list-style-type: none"> - งานอำนวยความสะดวก ส่งเสริมแนะนำ ช่วยเหลือ และตรวจการสหกรณ์ จำนวน 61 สหกรณ์ สมาชิก 65,379 คน - ให้การศึกษาอบรมสมาชิกสหกรณ์ จำนวน 1,086 กลุ่ม - ส่งเสริมการรับสมาชิกเพิ่ม จำนวน 5,740 คน - ส่งเสริมแนะนำสหกรณ์ให้บริการด้านการเงิน แก่สมาชิก จำนวน 3,735.99 ล้านบาท - ส่งเสริมแนะนำสหกรณ์ให้ดำเนินธุรกิจด้านการตลาดมูลค่าผลผลิต 952.85 ล้านบาท - ประสานงานเพื่อแนะนำช่วยเหลือสหกรณ์เกี่ยวกับการประกอบอาชีพของสมาชิก แยกเป็น การเพาะปลูก 6,280 ราย พื้นที่ 111,600 ไร่ การเลี้ยงสัตว์ 3,500 ราย 5,781,500 ตัว - ส่งเสริมแนะนำจัดบริการน้ำเพื่อการเกษตร 1,100 ราย 10,000 ไร่ ตามโครงการพัฒนาคุณภาพชีวิตของครอบครัวสมาชิกสหกรณ์ จำนวน 7 กลุ่ม จำนวนสมาชิก 136 คน
	สำนักงานตรวจบัญชีสหกรณ์เพชรบุรี	<ul style="list-style-type: none"> - พระราชกฤษฎีกาแบ่งส่วนราชการ กรมตรวจบัญชีสหกรณ์ พ.ศ.2537 - พระราชบัญญัติสหกรณ์ พ.ศ.2511 - ประกาศของคณะปฏิวัติ ฉบับที่ 140,141 ลงวันที่ 15 พฤษภาคม 2515 	<ul style="list-style-type: none"> - วางรูปแบบบัญชีสหกรณ์ - ตรวจแนะนำการเงินการบัญชีสหกรณ์ - สอบบัญชีสหกรณ์ - ให้การศึกษาอบรมสหกรณ์ - ชำระบัญชีสหกรณ์ - ติดตามการใช้เงินช่วยเหลือเกษตรกรของรัฐบาล
	สำนักงานตรวจบัญชีสหกรณ์ภูมิภาคที่ 4		<ul style="list-style-type: none"> - ควบคุม กำกับ ดูแล และให้คำแนะนำปรึกษาเกี่ยวกับการปฏิบัติงานของสำนักงานตรวจบัญชีสหกรณ์ - ดำเนินการสอบบัญชีสหกรณ์และกลุ่มเกษตรกรที่มีปัญหาพิเศษ - วางระบบบัญชีหรือปรับปรุงระบบบัญชีของสหกรณ์และกลุ่มเกษตรกร โดยประสานงานกับสำนักงานตรวจบัญชีสหกรณ์ กลุ่มพัฒนาระบบและสอบบัญชี - ฝึกอบรมผู้บริหารและพนักงานบัญชีและผู้ตรวจสอบบัญชีสหกรณ์ - ดำเนินการชำระบัญชีและตรวจสอบบัญชีที่ชำระบัญชีของสหกรณ์และกลุ่มเกษตรกรที่เลิกหรือถูกเลิก

ด้าน	หน่วยงาน	กฎหมายที่กำหนดภารกิจ	กิจกรรมที่ดำเนินการจริง
	ศูนย์ฝึกอบรมสหกรณ์ที่ 8 จังหวัดเพชรบุรี	<ul style="list-style-type: none"> - พระราชบัญญัติสหกรณ์ พ.ศ.2511 - พระราชบัญญัติการแบ่งส่วนราชการ กรมส่งเสริมสหกรณ์ กระทรวงเกษตรและสหกรณ์ พ.ศ.2537 	<ul style="list-style-type: none"> - ฝึกอบรม/สัมมนาข้าราชการ - ฝึกอบรม/สัมมนานักตลาดของสหกรณ์
ด้านพาณิชย์	สำนักงานการค้าภายในจังหวัดเพชรบุรี	<ul style="list-style-type: none"> - พระราชบัญญัติกำหนดราคาสินค้าและป้องกันการผูกขาด พ.ศ.2522 - พระราชบัญญัติควบคุมโภคภัณฑ์ฯ - พระราชบัญญัติการค้าข้าว พ.ศ.2489 - พระราชบัญญัติสมาคมการค้า พ.ศ.2509 - พระราชบัญญัติหอการค้า พ.ศ.2509 - ประกาศคณะปฏิวัติ ฉบับที่ 58 ลงวันที่ 25 มกราคม 2515 และประกาศกระทรวงพาณิชย์ที่เกี่ยวข้องกับการควบคุมกิจการคลังสินค้าไซโล และห้องเย็น - ระเบียบกรมการค้าภายในว่าด้วยการส่งเสริมการจัดตั้งร้านค้าชุมชน 	<ul style="list-style-type: none"> - คัดกรองผู้ประกอบการและรักษาความเป็นธรรมทางการค้า - รักษาระดับราคาสินค้าเกษตร - ส่งเสริมและพัฒนาธุรกิจ
	สำนักงานพาณิชย์จังหวัดเพชรบุรี	<ul style="list-style-type: none"> - พระราชบัญญัติกำหนดราคาสินค้าและป้องกันการผูกขาด พ.ศ.2522 - คำสั่งกระทรวงพาณิชย์ที่ ร139/2540 เรื่องการจัดระเบียบบริหารราชการส่วนภูมิภาคของกระทรวงพาณิชย์ 	<ul style="list-style-type: none"> - พัฒนาและส่งเสริมพาณิชย์กรรมของจังหวัด - รักษาราคาสินค้าและป้องกันการผูกขาด
	สำนักงานทะเบียนการค้าจังหวัดเพชรบุรี	<ul style="list-style-type: none"> - พระราชบัญญัติซั้งตวงวัด 2466 - พระราชบัญญัติน้ำมันเชื้อเพลิง - ประกาศคณะปฏิวัติ 285 (ว่าด้วยการบัญชี) 	<ul style="list-style-type: none"> - ตรวจสอบเครื่องชั่งตวงวัดเพื่อคุ้มครองผู้บริโภค - ฝึกอบรมเกษตรกรให้มีความรู้เกี่ยวกับการชั่งตวงวัด - ตรวจสอบคุณภาพน้ำมันเชื้อเพลิง - ตรวจสอบใบอนุญาตตามพรบ.น้ำมันเชื้อเพลิง - ตรวจสอบระบบการเงินในภูมิภาคและการจัดทำบัญชีแก่ผู้ประกอบการธุรกิจ - อบรมผู้ประกอบการธุรกิจตามกฎหมายบัญชี (เป็นโครงการร่วมกับกองบัญชี กรมทะเบียนการค้า)
	สำนักงานประกันภัยจังหวัดเพชรบุรี	<ul style="list-style-type: none"> - พระราชบัญญัติคุ้มครองผู้ประสบภัยจากรถ พ.ศ.2535 - พระราชบัญญัติประกันชีวิต พ.ศ.2535 - พระราชบัญญัติประกันวินาศภัย พ.ศ. 2535 	<ul style="list-style-type: none"> - ให้การคุ้มครองผู้เอาประกันภัย - กำกับดูแลสาขาบริษัทประกันภัย - ส่งเสริมและพัฒนาธุรกิจประกันภัย - บริหารเงินกองทุนทดแทนผู้ประสบภัย

ด้าน	หน่วยงาน	กฎหมายที่กำหนดภารกิจ	กิจกรรมที่ดำเนินการจริง
ด้านการบริการ-การปกครอง	ที่ทำการปกครองจังหวัดเพชรบุรี	<ul style="list-style-type: none"> - ฝ่ายปกครอง - พระราชบัญญัติลักษณะปกครองท้องที่ พ.ศ.2457 - ประมวลกฎหมายวิธีพิจารณาความอาญา - พระราชบัญญัติการทะเบียนราษฎร พ.ศ.2534 - พระราชบัญญัติระเบียบกระทรวงมหาดไทยว่าด้วยการจัดทะเบียนครอบครัว พ.ศ.2541 - พระราชบัญญัติบัตรประจำตัวประชาชน พ.ศ.2526 - พระราชบัญญัติอาวุธปืน เครื่องกระสุนปืน วัตถุระเบิด ดอกไม้เพลิง และสิ่งเทียมอาวุธปืน พ.ศ.2490 - พระราชบัญญัติการบริหารองค์กรศาสนาอิสลาม พ.ศ.2540 - ฝ่ายท้องถิ่น - ตาม พระราชบัญญัติเทศบาล พ.ศ.2496 - ตาม พระราชบัญญัติสุขาภิบาล พ.ศ.2495 - ตาม พระราชบัญญัติ องค์การบริหารส่วนจังหวัด พ.ศ.2540 - ฝ่ายกิจการพิเศษ - งานสาธารณภัย - พระราชบัญญัติป้องกันภัยฝ่ายพลเรือน พ.ศ.2522 - พระราชบัญญัติป้องกันและระงับอัคคีภัย พ.ศ.2495 - แผนป้องกันภัยฝ่ายพลเรือนจังหวัดเพชรบุรี พ.ศ.2541 - ระเบียบกระทรวงการคลังว่าด้วยเงินทดรองราชการเพื่อช่วยเหลือผู้ประสบภัยพิบัติกรณีฉุกเฉิน พ.ศ.2538 และแก้ไขเพิ่มเติม (ฉบับที่ 2) พ.ศ.2540 	<ul style="list-style-type: none"> - จัดระเบียบการปกครองท้องที่ - กำกับดูแลงานบัตรประจำตัวประชาชนและทะเบียนราษฎร - ดำเนินการเกี่ยวกับการออกใบอนุญาตอาวุธปืนฯ - กำกับดูแลองค์กรปกครองท้องถิ่น - วางแผนประสานงานด้านการป้องกันและบรรเทาสาธารณภัยและการป้องกันภัยฝ่ายพลเรือน - จัดการเลือกตั้ง - ดำเนินการเกี่ยวกับการป้องกันและแก้ไขปัญหายาเสพติด
	สำนักงานจังหวัดเพชรบุรี	<ul style="list-style-type: none"> - พระราชบัญญัติระเบียบบริหารราชการแผ่นดิน พ.ศ.2534 - พระราชบัญญัติระเบียบข้าราชการพลเรือน พ.ศ.2535 และกฎกระทรวงที่เกี่ยวข้อง - พระราชบัญญัติโรงแรม พ.ศ.2478 - พระราชบัญญัติสถานบริการ พ.ศ.2509 - ระเบียบว่าด้วยบัตรประจำตัวผู้ได้รับพระราชทานเหรียญราชการชายแดน และเหรียญพิทักษ์เสรีชน - ระเบียบมหาดไทย ว่าด้วยการอนุญาตให้ดูตรางาย พ.ศ.2532 	<ul style="list-style-type: none"> - วางแผนพัฒนาจังหวัด แผนการลงทุน แผนพัฒนาชุมชนบนพื้นที่สูง แผนพัฒนาเพื่อความมั่นคง - ติดตามผลการปฏิบัติงานนโยบายระดับจังหวัด - การจัดทำบรรยายสรุปและแผนที่ท่องเที่ยวจังหวัดเพชรบุรี - งานติดตามแผนยุทธศาสตร์การพัฒนาการเมืองสู่ประชาชน และแผนยุทธศาสตร์เศรษฐกิจชุมชนพึ่งตนเองจังหวัดเพชรบุรี พ.ศ.2542-2544 - งาน กรอ.จังหวัด - กำหนดและบริหารนโยบายระดับจังหวัด - ดำเนินการเกี่ยวกับการตรวจราชการของสำนักงานรัฐมนตรีและกระทรวง มหาดไทย

ด้าน	หน่วยงาน	กฎหมายที่กำหนดภารกิจ	กิจกรรมที่ดำเนินการจริง
		<ul style="list-style-type: none"> - ระเบียบ สร. ว่าด้วยการขอพระราชทานเครื่องราชอิสริยาภรณ์สำหรับผู้กระทำความดีความชอบอันเป็นประโยชน์แก่ประเทศชาติ และประชาชน พ.ศ.2530 - พ.ร.ก. การกู้ยืมเงินที่เป็นการฉ้อโกงประชาชน พ.ศ.2517 และประกาศกระทรวงที่เกี่ยวข้อง - ระเบียบสำนักนายกรัฐมนตรีว่าด้วยการส่งเสริมการพัฒนาเทคโนโลยีสารสนเทศ พ.ศ.2535 - พระราชบัญญัติ.จัดหางานและคุ้มครองคนหางาน พ.ศ.2528 แก้ไขเพิ่มเติมฉบับที่ 2 พ.ศ. 2537 - พระราชบัญญัติ.ควบคุมการทำงานของคนต่างด้าว พ.ศ.2521 	<ul style="list-style-type: none"> - ประสานและติดตามผลการดำเนินงานตามนโยบายกระทรวงมหาดไทย - ประสานและติดตามผลการดำเนินงานตามแผนยุทธศาสตร์เศรษฐกิจพึ่งตนเอง, แผนส่งเสริมการท่องเที่ยว แผนสาธารณูปโภค โครงการอื่นเนื่องมาจากพระราชดำริ ฯลฯ - ประสานงานด้านการป้องกันและแก้ไขปัญหายาเสพติด การรณรงค์เพื่อป้องกันโรคเอดส์ การคุ้มครองผู้บริโภค โครงการความร่วมมือไทย-สหประชาชาติ การจัดระบบการจราจรทางบก การจัดหางาน การควบคุมการทำงานของคนต่างด้าว การแนะแนวอาชีพ การคุ้มครองแรงงาน
	สำนักงานประชาสัมพันธ์จังหวัดเพชรบุรี	<ul style="list-style-type: none"> - พ.ร.ฎ แบ่งส่วนราชการของกรมประชาสัมพันธ์ 	<ul style="list-style-type: none"> - ประสาน ให้คำปรึกษา และให้การช่วยเหลือด้านการประชาสัมพันธ์แก่หน่วยงานของภาครัฐและภาคเอกชนในจังหวัด - ดำเนินการประชาสัมพันธ์ในจังหวัด - ปฏิบัติงานร่วมกับหรือสนับสนุนการปฏิบัติงานของหน่วยงานอื่นที่เกี่ยวข้องตามที่ได้รับมอบหมาย
	สำนักงานสถิติจังหวัดเพชรบุรี	<ul style="list-style-type: none"> - พระราชกฤษฎีกาแบ่งส่วนราชการสำนักงานสถิติแห่งชาติ พ.ศ.2536 กำหนดให้สำนักงานสถิติจังหวัดมีอำนาจหน้าที่ 	<ul style="list-style-type: none"> - ดำเนินการจัดเก็บและรวบรวมข้อมูลสถิติตามโครงการของสำนักงานและของจังหวัด - ประสานการจัดทำสถิติผลิตภัณฑ์จังหวัด - ประมวลผลและวิเคราะห์ข้อมูลสถิติ จัดทำรายงานสถิติ และจัดทำข้อเสนอแนะในระดับจังหวัด - เป็นศูนย์ข้อมูลสถิติของจังหวัด - ให้คำปรึกษาแนะนำทางด้านวิชาการสถิติ และการพัฒนาระบบข้อมูลของหน่วยงานต่างๆ ในจังหวัด - ประชาสัมพันธ์และเผยแพร่ข่าวสารสถิติ - ปฏิบัติงานร่วมกับหรือสนับสนุนการปฏิบัติงานของหน่วยงานอื่นที่เกี่ยวข้องหรือที่ได้รับมอบหมาย
	สำนักงานธนารักษ์จังหวัดเพชรบุรี	<ul style="list-style-type: none"> - พระราชบัญญัติที่ราชพัสดุ พ.ศ.2518 และกฎกระทรวงที่ออกตามความใน พระราชบัญญัติที่ราชพัสดุ พ.ศ.2518 	<ul style="list-style-type: none"> - บริหารการคลังและงบประมาณ - บริหารที่ราชพัสดุส่วนภูมิภาค - บริหารโครงการพัฒนาที่ราชพัสดุ - ปักหลักเขต - ออกหนังสือสำคัญสำหรับที่หลวง - เฝ้าระวังป้องกันการบุกรุกที่ราชพัสดุ
	สำนักงานสรรพสามิตจังหวัดเพชรบุรี	<ul style="list-style-type: none"> - พระราชบัญญัติสุรา พ.ศ.2493 - พระราชบัญญัติยาสูบ พ.ศ.2509 - พระราชบัญญัติไฟ พ.ศ.2486 - พระราชบัญญัติภาษีสรรพสามิต พ.ศ.2527 - พระราชบัญญัติจัดสรรเงินภาษีสรรพสามิต พ.ศ.2527 - พระราชบัญญัติจัดสรรเงินภาษีสุรา พ.ศ.2527 	<ul style="list-style-type: none"> - จัดเก็บรายได้ - ตรวจสอบ ป้องกันและปราบปรามผู้กระทำผิด

ด้าน	หน่วยงาน	กฎหมายที่กำหนดภารกิจ	กิจกรรมที่ดำเนินการจริง
	สำนักงานสรรพากรจังหวัดเพชรบุรี	- ประมวลรัษฎากร และกฎหมายอื่นที่เกี่ยวข้อง	- จัดเก็บภาษีอากร เพื่อนำส่งคลังเป็นรายได้ของรัฐ
ด้านการศึกษา	สำนักงานคณะกรรมการการประถมศึกษาแห่งชาติ	- พ.ร.บ. การประถมศึกษาแห่งชาติ - พ.ร.บ. ระเบียบข้าราชการครู	- จัดการศึกษาก่อนภาคบังคับ - จัดการศึกษาระดับประถมศึกษา - ปรับปรุงคุณภาพการศึกษาระดับประถมศึกษา - จัดการศึกษาระดับมัธยมศึกษา (โครงการขยายโอกาสทางการศึกษา) - ส่งเสริมการเรียนรู้เพื่อป้องกันโรคเอดส์
	สำนักงานสามัญศึกษาจังหวัดเพชรบุรี	- การมอบอำนาจเกี่ยวกับการบริหารงานทั่วไปให้ผู้อำนวยการสามัญศึกษาจังหวัด - พ.ร.ฎ. แบ่งส่วนราชการกรมสามัญศึกษา	- งานตามนโยบายที่กรมสามัญกำหนด - บริหารการศึกษาขั้นพื้นฐาน - จัดการศึกษาระดับมัธยมศึกษา - จัดการศึกษาพิเศษ - จัดการศึกษาสงเคราะห์ - ปรับปรุงคุณภาพการศึกษา - ส่งเสริมพลานามัย - พัฒนาชนบท
	สำนักงานศึกษาธิการจังหวัดเพชรบุรี	- พระราชกฤษฎีกาแบ่งส่วนราชการสำนักงานปลัดกระทรวงศึกษาธิการ พ.ศ.2535	- พัฒนาศูนย์กลางสำนักงานศึกษาธิการจังหวัดและสำนักงานศึกษาธิการอำเภอ - ติดตามประเมินผลงาน ตามแนวทางพัฒนาจังหวัด ประจำปีงบประมาณ 2541 - ประเมินการบริหารสำนักงานศึกษาธิการจังหวัดและสำนักงานศึกษาธิการอำเภอ เพื่อการพัฒนา
	วิทยาลัยการอาชีพเขาย้อย	- พ.ร.ฎ. แบ่งส่วนราชการกรมอาชีวศึกษา	- จัดการเรียนการสอนในหลักสูตร ปวช. - จัดการเรียนการสอนในหลักสูตรระยะสั้น - จัดการเรียนการสอนในหลักสูตรหลากหลาย - จัดการเรียนการสอนในหลักสูตรพิเศษ
	วิทยาลัยอาชีวศึกษาเพชรบุรี	- แผนการศึกษาของชาติ - ระเบียบกรมอาชีวศึกษาว่าด้วยการบริหารสถานศึกษา - พ.ร.ฎ. แบ่งส่วนราชการกรมอาชีวศึกษา	- จัดการเรียนการสอนหลักสูตรอาชีวศึกษา - หลักสูตรปกติ / หลักสูตรโครงการต่อเนื่อง - ส่งเสริมการเรียนรู้เพื่อป้องกันโรคเอดส์ - ส่งเสริมการเรียนรู้เพื่อป้องกันยาเสพติดและสารเสพติด
	ศูนย์วิทยพัฒนาบริการมสธ. จังหวัดเพชรบุรี	- ข้อบังคับมหาวิทยาลัยสุโขทัยธรรมาธิราช ว่าด้วยการดำเนินงานของศูนย์วิทยพัฒนาบริการ พ.ศ.2541	- ฝึกอบรมเข้มหลักสูตรบริหารงาน อบต. - อนุรักษ์ศิลปวัฒนธรรมและส่งเสริมภูมิปัญญาท้องถิ่น - ส่งเสริมการเรียนรู้เพื่อป้องกันยาเสพติดและสารเสพติด
ด้านการคมนาคม	สำนักงานขนส่งจังหวัดเพชรบุรี	- พระราชบัญญัติการขนส่งทางบก พ.ศ.2522 - พระราชบัญญัติรถยนต์และล้อเลื่อน พ.ศ.2522	- จัดระเบียบการขนส่งเกี่ยวกับการกำหนดและปรับปรุงเส้นทางเดินรถในจังหวัดเพชรบุรี - ควบคุม ติดตาม และปราบปรามรถที่กระทำผิดตาม พ.ร.บ.การขนส่งทางบก พ.ศ.2522 - รณรงค์ป้องกันและลดอุบัติเหตุทางถนนในช่วงเทศกาล - อบรมให้ความรู้ และเพิ่มประสิทธิภาพพนักงานขับรถ - ปลูกฝังจิตสำนึก ให้ความรู้ในเรื่องการใช้รถใช้ถนนให้ปลอดภัยกับประชาชน และออกไปอนุญาตขับรถนอกเวลาและสถานที่ราชการ - ประชาสัมพันธ์ และให้ความรู้กับประชาชนในด้านการติดต่อราชการ การให้บริการ และด้านวิชาการที่ประชาชนควรรับทราบ

ด้าน	หน่วยงาน	กฎหมายที่กำหนดภารกิจ	กิจกรรมที่ดำเนินการจริง
	สำนักงานเจ้าท่าภูมิภาคที่ 3 สาขาเพชรบุรี	<ul style="list-style-type: none"> - พระราชบัญญัติ.การเดินเรือในน่านน้ำไทย พ.ศ. 2456 แก้ไขเพิ่มเติม ฉบับที่ 14 พ.ศ. 2535 - พระราชบัญญัติ.เรือไทย พ.ศ.2481 - พระราชบัญญัติ.ป้องกันเรือโดนกัน พ.ศ. 2522 	<ul style="list-style-type: none"> - บริหารการคมนาคมขนส่งทางน้ำ (ควบคุมการขนส่งทางน้ำส่วนภูมิภาค - จัดทำทะเบียนเรือ - ตรวจเรือ - ตรวจตราและควบคุมการเดินเรือ การจรวจทางน้ำ การขนส่งทางน้ำ รวมทั้งอำนวยความสะดวกและให้คำแนะนำเกี่ยวกับการขนส่งทางน้ำ - ตรวจตราปราบปรามผู้กระทำความผิดตามกฎหมายการเดินเรือฯ - ตรวจตราพิจารณาการขออนุญาตกระทำสิ่งล่วงล้ำลำน้ำ - ระวังชี้แนวเขตและลงชื่อรับรองเขตที่ดิน - รับแจ้งและตรวจเอกสารเรือเข้า-ออกจากท่า
ด้านสาธารณูปโภคในชุมชน	หน่วยพัฒนาการเคลื่อนที่ 13	<ul style="list-style-type: none"> - ดำเนินการกิจด้านการป้องกันการแทรกซึมบ่อนทำลายความมั่นคงของชาติตามที่กองบัญชาการทหารสูงสุดมอบหมาย 	<ul style="list-style-type: none"> - จัดบริการเพื่อส่งเสริมสุขภาพอนามัยของชุมชน - ก่อสร้าง บำรุงรักษาถนนทางหลวงท้องถิ่น - พัฒนา บำรุงรักษาแหล่งน้ำขนาดเล็กเพื่อการเกษตร - พัฒนา บำรุงรักษาแหล่งน้ำผิวดินเพื่อการอุปโภคบริโภค - ส่งเสริมอาชีพและรายได้ของประชาชน
	สำนักงานเร่งรัดพัฒนาชนบทจังหวัดเพชรบุรี	<ul style="list-style-type: none"> - พระราชกฤษฎีกาแบ่งส่วนราชการสำนักงานเร่งรัดพัฒนาชนบท พ.ศ.2536 - พระราชบัญญัติทางหลวง พ.ศ.2535 - ระเบียบสำนักนายกรัฐมนตรีว่าด้วยการบำรุงรักษาแหล่งน้ำขนาดเล็ก พ.ศ.2525 - ระเบียบสำนักนายกรัฐมนตรีว่าด้วยการบริหารกิจการและการบำรุงรักษาระบบประปาชนบท พ.ศ.2535 	<ul style="list-style-type: none"> - งานก่อสร้างทางหลวงชนบท - งานบูรณะและซ่อมบำรุงทางหลวงชนบท - งานก่อสร้างแหล่งน้ำชนบท - งานซ่อมบำรุงแหล่งน้ำชนบท - โครงการเร่งรัดการขยายระบบประปาชนบท - งานส่งเสริมการพัฒนาอาชีพและธุรกิจ - งานพัฒนาเยาวชนชนบท
	สำนักงานผังเมือง	<ul style="list-style-type: none"> - รัฐธรรมนูญแห่งราชอาณาจักรไทย ปี 2540 หมวด 3 มาตรา 36 วรรค 2 - พระราชบัญญัติ.การผังเมือง พ.ศ.2518 - พระราชบัญญัติ.ว่าด้วยการเวนคืนอสังหาริมทรัพย์ พ.ศ.2530 - พระราชบัญญัติ.ควบคุมอาคาร พ.ศ.2522 มาตรา 8 ถึงมาตรา 12 	<ul style="list-style-type: none"> - วางผังเมืองรวมเมืองชะอำ - วางผังเมืองรวมเมืองเพชรบุรี
	พิพิธภัณฑสถานแห่งชาติพระนครศรีอยุธยา	<ul style="list-style-type: none"> - พระราชบัญญัติโบราณสถาน โบราณวัตถุ ศิลปวัตถุ และพิพิธภัณฑสถานแห่งชาติ (ฉบับที่ 2) พ.ศ.2535 	<ul style="list-style-type: none"> - ทำนุบำรุงศิลปะและวัฒนธรรม - งานโครงการ อุทยานประวัติศาสตร์พระนครศรีอยุธยา - แผนงานอนุรักษ์ศิลปะและวัฒนธรรม - งานโครงการ พิพิธภัณฑสถานแห่งชาติพระนครศรีอยุธยา

ด้าน	หน่วยงาน	กฎหมายที่กำหนดภารกิจ	กิจกรรมที่ดำเนินการจริง
ด้านบริการสังคม	สำนักงานประกันสังคม จังหวัดเพชรบุรี	<ul style="list-style-type: none"> - พระราชบัญญัติ.เงินทดแทน พ.ศ.2537 - พระราชบัญญัติ.ประกันสังคม พ.ศ.2533 - แก้ไขเพิ่มเติมโดย พระราชบัญญัติ.ประกันสังคม (ฉบับที่ 2) พ.ศ.2537 	<ul style="list-style-type: none"> - สำรวจและจัดทำทะเบียนสถานประกอบการในระบบประกันสังคม - จัดทำทะเบียนและบัตรประจำตัวผู้ประกันตน - ดำเนินการเกี่ยวกับสถานพยาบาลคู่สัญญาให้บริการทางการแพทย์ในระบบประกันสังคม - ดำเนินการเกี่ยวกับการจ่ายเงินทดแทนและการคุ้มครองผู้ประกันตนตาม พ.ร.บ. ประกันสังคม
	สำนักงานประชาสัมพันธ์ จังหวัดเพชรบุรี	<ul style="list-style-type: none"> - ประกาศคณะปฏิวัติ ฉบับที่ 294 พ.ศ.2515 และกฎกระทรวงที่เกี่ยวข้อง - พระราชบัญญัติ.การรับเด็กเป็นบุตรบุญธรรม พ.ศ.2522 และกฎกระทรวง - ระเบียบกรมประชาสัมพันธ์ ว่าด้วยการแบบครอบครัวอุปถัมภ์ พ.ศ.2528 - ระเบียบกรมประชาสัมพันธ์ ว่าด้วยการสงเคราะห์เด็กภายในครอบครัว พ.ศ.2529 - พระราชบัญญัติ.ควบคุมการขอลา พ.ศ.2484 - คำสั่งกระทรวงมหาดไทย ที่ 619/2514 เรื่อง แต่งตั้งคณะกรรมการสงเคราะห์คนชราประจำจังหวัด และหนังสือกรมประชาสัมพันธ์ ที่ มท 0807/ว.1915 พ.ศ.2533 เรื่อง การส่งคนชราเข้ารับการสงเคราะห์ในสถานสงเคราะห์ - พระราชบัญญัติ.ป้องกันและปราบปรามการค้าประเวณี พ.ศ. 2539 - ระเบียบเงินทุนประชาศึกษา สงเคราะห์ (ทปศ.1) - ระเบียบเงินทุนประชา เศรษฐกิจ สงเคราะห์ (ทปศ.2) - ระเบียบเงินทุนประชาเศรษฐกิจ สงเคราะห์ (ทปศ.3) - พระราชบัญญัติ.หอพัก พ.ศ. 2507 และกฎหมายที่เกี่ยวข้อง - ระเบียบกรมประชาสัมพันธ์ว่าด้วยครอบครัวผู้มีรายได้น้อยและผู้ไร้ที่พึ่ง พ.ศ.2529 - พระราชบัญญัติ.การฉ้อโกง สงเคราะห์ พ.ศ.2517 - ระเบียบกระทรวงมหาดไทย ว่าด้วยการสงเคราะห์ผู้ตกทุกข์ได้ยากให้กลับภูมิลำเนา พ.ศ.2524 	<ul style="list-style-type: none"> - ดำเนินการการคุ้มครองสวัสดิภาพเด็ก - รับเด็กเป็นบุตรบุญธรรมและรับเด็กแบบครอบครัวอุปถัมภ์ - สงเคราะห์เด็กภายในครอบครัวยากจนและประสบปัญหา - ควบคุมการขอลาและบุคคลเร่ร่อนจรจัด - สงเคราะห์ช่วยเหลือคนชราเข้ารับการสงเคราะห์ในสถานสงเคราะห์ - ให้การคุ้มครองบุคคลโดยเฉพาะเด็กและเยาวชนที่อาจถูกล่อลวงหรือชักพาไปเพื่อค้าประเวณี - ให้การศึกษาแก่เด็กที่ประสบปัญหาความเดือดร้อนขั้นต้น ว่างาน มีสิทธิขอกู้ โดยไม่ต้องเสียดอกเบี้ย - ควบคุมดูแลจัดการและจัดตั้งหอพัก - สงเคราะห์ช่วยเหลือครอบครัวผู้มีรายได้น้อยและไร้ที่พึ่ง - ส่งเสริมและกำกับดูแลสมาคมฉ้อโกง สงเคราะห์ - สงเคราะห์ช่วยเหลือผู้ตกทุกข์ได้ยากให้กลับภูมิลำเนา

ด้าน	หน่วยงาน	กฎหมายที่กำหนดภารกิจ	กิจกรรมที่ดำเนินการจริง
	สำนักงานพัฒนาชุมชน จังหวัดเพชรบุรี	<ul style="list-style-type: none"> - พระราชกฤษฎีกาแบ่งส่วนราชการ กรมการพัฒนาชุมชน กระทรวงมหาดไทย พ.ศ.2535 - คำสั่งคณะกรรมการนโยบาย กระจายความเจริญไปสู่ภูมิภาค และท้องถิ่น ที่ 2/2541 เรื่อง แต่งตั้ง คณะอนุกรรมการอำนวยการโครงการพัฒนาตำบล - หนังสือกระทรวงมหาดไทยที่ มท 0427/ว3690 ลงวันที่ 14 พฤศจิกายน 2539 เรื่อง การ ดำเนินงานโครงการแก้ไขปัญหา ความยากจน 	<ul style="list-style-type: none"> - งานพัฒนาเศรษฐกิจชนบท - งานอาสาพัฒนาชนบท - งานพัฒนาโครงสร้างพื้นฐานชนบท - โครงการจัดหาน้ำกินน้ำใช้ - โครงการส่งเสริมการใช้ประโยชน์จากแหล่งน้ำ - งานพัฒนาเด็ก - งานพัฒนาเยาวชน - โครงการพัฒนาครอบครัว - งานพัฒนาและส่งเสริมอาชีพสตรี - งานพัฒนาชุมชนในเขตพื้นที่เป้าหมายเฉพาะ - โครงการป้องกันการติดยาและสารเสพติด - โครงการแก้ไขปัญหาความยากจน (กข.คจ.) - โครงการพัฒนาตำบล (กพต.)
	สำนักงานแรงงานและสวัสดิการ สังคมจังหวัดเพชรบุรี	<ul style="list-style-type: none"> - พระราชกฤษฎีกา แบ่งส่วนราชการ สำนักงานปลัดกระทรวงแรงงาน และสวัสดิการสังคม พ.ศ.2537 	<ul style="list-style-type: none"> - จัดทำแผนงาน/โครงการ ด้านแรงงาน และสวัสดิการสังคมภายในจังหวัด - ติดตามและรายงานผลการปฏิบัติงานตามแผน งาน/โครงการของส่วนราชการสังกัด กรม. - จัดทำศูนย์ข้อมูลด้านแรงงานและสวัสดิการ สังคมในจังหวัด - เผยแพร่ประชาสัมพันธ์ความรู้ด้านแรงงานและส วัสดิการสังคม - โครงการ กรม.เพชรบุรี เคลื่อนที่ - โครงการจัดนิทรรศการในวันสำคัญต่างๆ - จัดทำ ประสานงานและติดตามผลแผนพัฒนา แรงงานและสวัสดิการสังคมจังหวัด - ให้ความรู้ด้านแรงงานและสวัสดิการสังคม
ด้านสา ธารณสุข	สำนักงานสาธารณสุข จังหวัดเพชรบุรี	<ul style="list-style-type: none"> - พระราชกฤษฎีกาแบ่งส่วนราชการ สำนักงานปลัดกระทรวงสาธารณสุข พ.ศ.2536 ในราชกิจจานุเบก ษา ฉบับพิเศษ หน้า 21 เล่ม 130 ตอนที่ 22 - พระราชบัญญัติ.ปรับปรุงกระทรวง ทบวง กรม (ฉบับที่ 7) พ.ศ.2535 - พระราชบัญญัติ.โอนอำนาจหน้าที่ และกิจการบริหารบางส่วน ของ กระทรวงสาธารณสุข พ.ศ.2535 	<ul style="list-style-type: none"> - วางแผน ประสานงานและติดตาม ประเมินผล แผนพัฒนาสาธารณสุขจังหวัด - กำกับดูแลสถานบริการทางการแพทย์และสาธารณสุขในจังหวัด - ส่งเสริมสุขภาพและเฝ้าระวังป้องกันโรคติดต่อ - ส่งเสริมคุณภาพอนามัย สิ่งแวดล้อมในชุมชน - คัดกรองผู้บริโภคด้านสาธารณสุข
ด้านอุต สาหกรรม	สำนักงานอุตสาหกรรม จังหวัดเพชรบุรี	<ul style="list-style-type: none"> - พ.ร.บ.โรงงาน พ.ศ.2535 - พ.ร.บ. อ้อยและน้ำตาลทราย พ.ศ.2527 - พ.ร.บ.จดทะเบียนเครื่องจักร พ.ศ.2514 - พ.ร.บ.วัตถุอันตราย พ.ศ.2535 - พ.ร.บ.แร่ พ.ศ.2510 - พระราชกำหนดป้องกันการใช้สาร ระเหย พ.ศ.2533 - พ.ร.บ.พิกัดอัตราค่าภาคหลวงแร่ พ.ศ.2509 - พ.ร.บ.ควบคุมแร่ดีบุก พ.ศ.2514 	<ul style="list-style-type: none"> - ปฏิบัติตาม พ.ร.บ. โรงงาน และ พ.ร.บ. อื่นๆ - ออกใบอนุญาตตั้งโรงงาน/ขยาย/ ประกอบกิจ การ โรงงาน - ตรวจสอบโรงงาน - ประสานและดำเนินการตาม พ.ร.บ.แร่ - ส่งเสริมและสนับสนุนผู้ประกอบการอุตสาหกรรม - ส่งเสริมพัฒนาอุตสาหกรรมชนบท - สำรวจและพัฒนาแร่บาดาล

ด้าน	หน่วยงาน	กฎหมายที่กำหนดภารกิจ	กิจกรรมที่ดำเนินการจริง
		<ul style="list-style-type: none"> - พ.ร.บ.ภาษีเงินได้ปิโตรเลียม พ.ศ.2514 - พ.ร.บ.ปิโตรเลียม พ.ศ.2514 - พ.ร.บ.องค์การร่วมไทย-มาเลเซีย พ.ศ.2533 - พ.ร.บ.น้ำมันดิบ พ.ศ.2520 - พ.ร.บ.มาตรฐานผลิตภัณฑ์อุตสาหกรรม พ.ศ.2511 - พ.ร.บ.การปิโตรเลียมแห่งประเทศไทย พ.ศ.2522 - พ.ร.บ.สภาการเหมืองแร่ พ.ศ.2526 - พ.ร.บ.การนิคมอุตสาหกรรมแห่งประเทศไทย พ.ศ.2526 - พ.ร.บ.การนิคมอุตสาหกรรมแห่งประเทศไทย พ.ศ.2526 - นโยบายกระจายความเจริญสู่ภูมิภาคของรัฐบาล (21 ตุลาคม 2535) 	

2. องค์การปกครองท้องถิ่น

หน่วยการปกครองท้องถิ่น	หน้าที่ตามกฎหมาย กฎหมาย (ต้องทำ และควรทำ)	บริการสาธารณะที่จัดให้มีขึ้นตามหน้าที่ ที่กฎหมายกำหนด
องค์การบริหารส่วนจังหวัด	พรบ. องค์การบริหารส่วนจังหวัด ม. 40	
	บริการฯ ที่อาจจัดให้มี ตามมาตรา 40 “ อบจ.อาจทำหรือจัดให้มีกิจการที่หน่วยการบริหารราชการส่วนท้องถิ่นไม่ได้จัดทำหรือไม่อาจทำได้ ดังนี้”	ไม่มี
	1. การรักษาความสงบเรียบร้อยและศีลธรรมอันดีของประชาชน	? ไม่มี
	2. การศึกษา การทำนุบำรุงศาสนาและการส่งเสริมวัฒนธรรม	? ไม่มี
	3. การสาธารณสุข (ไฟฟ้า ประปา โทรศัพท์)	? ไม่มี
	4. การป้องกันโรค การบำบัด และการจัดตั้งและบำรุงสถานพยาบาล	ไม่มี
	5. การจัดให้มีและบำรุงทางน้ำและทางบก	ก่อสร้างและบำรุงรักษาถนนทางหลวงท้องถิ่น
	6. การจัดให้มีและบำรุงทางระบายน้ำ	? ไม่มี
	7. การรักษาความสะอาดของถนน ทางเดินและที่สาธารณะ	ไม่มี
	8. การกำจัดมูลฝอยและสิ่งปฏิกูล	ไม่มี
	9. การจัดให้มีน้ำสะอาดหรือการประปา	จัดให้มีและบำรุงรักษาบ่อน้ำดื่ม สระน้ำ แหล่งน้ำขนาดเล็ก
	10. การจัดให้มีโรงฆ่าสัตว์	ไม่มี
	11. การจัดให้มีตลาด ท่าเทียบเรือและท่าข้าม	? จัดให้มีและบำรุงรักษาท่าเทียบเรือและท่าข้าม
	12. การวางผังเมือง	ไม่มี
	13. การจัดให้มีและบำรุงการไฟฟ้าหรือแสงสว่างโดยวิธีอื่น	ไม่มี
	14. จัดการคุ้มครอง ดูแล และหาผลประโยชน์จากทรัพย์สินขององค์การบริหารส่วนจังหวัด	ไม่ใช่การจัดบริการสาธารณะแก่ประชาชน
	15. การจัดให้มีสุสานและฌาปนสถาน	จัดให้มีฌาปนสถาน
	16. การจัดให้มีและบำรุงสถานที่สำหรับการกีฬา การพักผ่อนหย่อนใจ สวนสาธารณะ สวนสัตว์ ตลอดจนสถานที่ประชุมอบรมราษฎร	จัดให้มีสถานที่สำหรับการกีฬา หอประชุม
	17. การบำรุงและการส่งเสริมการทำมาหากินของราษฎร	จัดฝึกอบรมพัฒนาอาชีพ ส่งเสริมอาชีพ
	18. คุ้มครองดูแลและบำรุงรักษาทรัพยากรธรรมชาติและสิ่งแวดล้อม	พัฒนาแหล่งน้ำสาธารณะ
	19. การป้องกันและบรรเทาสาธารณภัย	ไม่มี
	20. การพาณิชย์	ไม่มี
	21. กิจการอื่นๆ ซึ่งจำเป็นเพื่อประโยชน์ของราษฎรและท้องถิ่น หรือกิจการอื่น ซึ่งตามกฎหมายบัญญัติให้เป็นกิจการขององค์การบริหารส่วนจังหวัด	ไม่มี

หน่วยการปกครองท้องถิ่น	หน้าที่ตามกฎหมาย กฎหมาย (ต้องทำ และควรทำ)	บริการสาธารณะที่จัดให้มีขึ้นตามหน้าที่ ที่กฎหมายกำหนด
เทศบาลตำบล		
บริการฯ ที่ต้องจัดให้มี ตาม มาตรา 50	1. รักษาความสงบเรียบร้อยของประชาชน	ไม่มี
	2. ให้มีและบำรุงทางบกและทางน้ำ	ก่อสร้างและบำรุงรักษาดูแลถนนทางหลวงท้องถิ่น
	3. รักษาความสะอาดของถนนหรือทางเดินและ ที่สาธารณะ รวมทั้งการกำจัดมูลฝอยและสิ่ง ปฏิกูล	รักษาความสะอาดของถนนหรือทางเดินและที่ สาธารณะ รวมทั้งการกำจัดมูลฝอยและสิ่งปฏิกูล
	4. ป้องกันและระงับโรคติดต่อ	เฝ้าระวัง และประสานงานกับสำนักงานสาธารณสุข อำเภอ-จังหวัดเพื่อป้องกันและระงับโรคติดต่อ
	5. ให้มีเครื่องใช้ในการดับเพลิง	จัดให้มีบริการดับเพลิงในชุมชน
	6. ให้ราษฎรได้รับการศึกษาอบรม	ไม่มี
	7. หน้าที่อื่นๆ ซึ่งมีคำสั่งกระทรวงมหาดไทยหรือ กฎหมายบัญญัติให้เป็นหน้าที่ของเทศบาล	?
บริการฯ ที่ควรจัดให้มีตาม มาตรา 51	1. ให้มีน้ำสะอาดหรือประปา	จัดให้มีและบำรุงรักษาบ่อน้ำตื้น สระน้ำ ถังเก็บน้ำ สาธารณะในชุมชน จัดให้มีประปาชุมชน จัดหาน้ำเพื่อการอุปโภคบริโภคแก่ประชาชนในฤดู แล้ง
	2. ให้มีโรงฆ่าสัตว์	จัดให้มีโรงฆ่าสัตว์
	3. ให้มีตลาด ท่าเทียบเรือและท่าข้าม	จัดให้มีตลาด ท่าเทียบเรือ ท่าข้าม
	4. ให้มีสุสานและฌาปนสถาน	? สนับสนุน-กำกับดูแลฌาปนสถานของวัด และฌา ปนสถานของชุมชน
	5. บำรุงและส่งเสริมการทำมาหากินของราษฎร	? ไม่มี
	6. ให้มีและบำรุงสถานที่ทำการพิทักษ์รักษาคน เจ็บไข้	ไม่มี
	7. ให้มีและบำรุงการไฟฟ้าหรือแสงสว่างโดยวิธี อื่น	จัดให้มีแสงสว่างในถนนและสาธารณสถาน
	8. ให้มีและบำรุงทางระบายน้ำ	จัดให้มีและบำรุงทางระบายน้ำ จัดให้มีระบบป้องกันน้ำท่วม
	9. เทศพาณิชย์	จัดให้มีสถานธนาณูบาล
เทศบาลเมือง		
บริการฯ ที่ต้องจัดให้มีตาม มาตรา 53	1. รักษาความสงบเรียบร้อยของประชาชน	ไม่มี
	2. ให้มีและบำรุงทางบกและทางน้ำ	จัดให้มีและบำรุงรักษาดูแลถนนทางหลวงท้องถิ่น
	3. รักษาความสะอาดของถนนหรือทางเดินและ ที่สาธารณะ รวมทั้งการกำจัดมูลฝอยและสิ่ง ปฏิกูล	รักษาความสะอาดของถนนหรือทางเดินและที่ สาธารณะ รวมทั้งการกำจัดมูลฝอยและสิ่งปฏิกูล
	4. ป้องกันและระงับโรคติดต่อ	เฝ้าระวัง ป้องกันและระงับโรคติดต่อ
	5. ให้มีเครื่องใช้ในการดับเพลิง	จัดให้มีบริการดับเพลิง
	6. ให้ราษฎรได้รับการศึกษาอบรม	จัดการศึกษาระดับก่อนประถมศึกษา (อนุบาล) จัดการศึกษาระดับประถมศึกษา จัดการศึกษาระดับมัธยมศึกษา จัดการศึกษาระดับอาชีวศึกษา
	7. ให้มีน้ำสะอาดหรือการประปา	จัดให้มีน้ำประปา จัดหาน้ำเพื่อการอุปโภคบริโภคแก่ประชาชนในฤดู แล้ง

หน่วยการปกครองท้องถิ่น	หน้าที่ตามกฎหมาย กฎหมาย (ต้องทำ และควรทำ)	บริการสาธารณะที่จัดให้มีขึ้นตามหน้าที่ ที่กฎหมายกำหนด
	8. ให้มีโรงฆ่าสัตว์	จัดให้มีโรงฆ่าสัตว์
	9. ให้มีและบำรุงสถานที่ทำการพิทักษ์และรักษาคนเจ็บไข้	จัดให้มีศูนย์การแพทย์สาธารณสุขชุมชน
	10. ให้มีและบำรุงทางระบายน้ำ	ก่อสร้างและบำรุงรักษาทางระบายน้ำในชุมชน จัดให้มีระบบป้องกันน้ำท่วม
	11. ให้มีและบำรุงส้วมสาธารณะ	ก่อสร้างและบำรุงรักษาส้วมสาธารณะ
	12. ให้มีและบำรุงการไฟฟ้า หรือแสงสว่างโดยวิธีอื่น	จัดให้มีแสงสว่างบนถนนและที่สาธารณะ
	13. ให้มีการดำเนินกิจการโรงรับจำนำหรือสถานสินเชื่อท้องถิ่น	จัดให้มีสถานธนาณูบาล
	14. หน้าที่อื่นๆ ซึ่งมีคำสั่งกระทรวงมหาดไทยหรือกฎหมายบัญญัติให้เป็นหน้าที่ของเทศบาล	?
บริการฯ ที่ควรจัดให้มีตาม มาตรา 54	1. ให้มีตลาด ทำเทียบเรือและท่าข้าม	จัดให้มีตลาด ทำเทียบเรือ และท่าข้าม
	2. ให้มีสุสานและฌาปนสถาน	สนับสนุน และกำกับดูแลฌาปนสถานของวัด /ของ ชุมชน
	3. บำรุงและส่งเสริมการทำมาหากินของราษฎร	? ไม่มี
	4. ให้มีและบำรุงการสงเคราะห์มารดาและเด็ก	จัดให้มีศูนย์พัฒนาเด็กก่อนวัยเรียน (0-3 ขวบ)
	5. ให้มีและบำรุงโรงพยาบาล	ไม่มี
	6. ให้มีการสาธารณสุข	? ไม่มี
	7. จัดทำกิจการซึ่งจำเป็นเพื่อการสาธารณสุข	? ไม่มี
	8. จัดตั้งและบำรุงโรงเรียนอาชีวศึกษา	จัดการศึกษาระดับอาชีวศึกษา
	9. ให้มีและบำรุงสถานที่สำหรับการกีฬาและพลศึกษา	จัดให้มีสนามกีฬา สระว่ายน้ำ และสถานที่ออกกำลังกาย ของชุมชน
	10. ให้มีและบำรุงสวนสาธารณะ สวนสัตว์ และสถานที่พักผ่อนหย่อนใจ	จัดให้มีสวนสาธารณะ สวนสัตว์ และสถานที่พักผ่อน หย่อนใจ
	11. ปรับปรุงแหล่งเสื่อมโทรม และรักษาความสะอาดเรียบร้อยของท้องถิ่น	ปรับปรุงแหล่งเสื่อมโทรม และรักษาความสะอาด เรียบร้อยของท้องถิ่น
	12. เทศพาณิชย์	จัดให้มีสถานธนาณูบาล
เทศบาลนคร		
บริการฯ ที่ต้องจัดให้มีตาม มาตรา 56	1. รักษาความสงบเรียบร้อยของประชาชน	ไม่มี
	2. ให้มีและบำรุงทางบกและทางน้ำ	จัดให้มีและบำรุงรักษาถนนทางหลวงท้องถิ่น
	3. รักษาความสะอาดของถนนหรือทางเดินและที่สาธารณะ รวมทั้งการกำจัดมูลฝอยและสิ่งปฏิกูล	รักษาความสะอาดของถนนหรือทางเดินและที่ สาธารณะ รวมทั้งการกำจัดมูลฝอยและสิ่งปฏิกูล
	4. ป้องกันและระงับโรคติดต่อ	เฝ้าระวัง ป้องกันและระงับโรคติดต่อ
	5. ให้มีเครื่องใช้ในการดับเพลิง	จัดให้มีบริการรถดับเพลิง
	6. ให้ราษฎรได้รับการศึกษาอบรม	จัดการศึกษาระดับก่อนประถมศึกษา (อนุบาล) จัดการศึกษาระดับประถมศึกษา จัดการศึกษาระดับมัธยมศึกษา จัดการศึกษาระดับอาชีวศึกษา
	7. ให้มีน้ำสะอาดหรือการประปา	จัดให้มีน้ำประปา จัดหาน้ำเพื่อการอุปโภคบริโภคแก่ประชาชนในฤดู แล้ง
	8. ให้มีโรงฆ่าสัตว์	จัดให้มีโรงฆ่าสัตว์

หน่วยการปกครองท้องถิ่น	หน้าที่ตามกฎหมาย กฎหมาย (ต้องทำ และควรทำ)	บริการสาธารณะที่จัดให้มีขึ้นตามหน้าที่ ที่กฎหมายกำหนด
	9. ให้มีและบำรุงสถานที่ทำการพิทักษ์และรักษาคนเจ็บไข้	จัดให้มีศูนย์การแพทย์สาธารณสุขชุมชน
	10. ให้มีและบำรุงทางระบายน้ำ	ก่อสร้างและบำรุงรักษาทางระบายน้ำในชุมชน จัดให้มีระบบป้องกันน้ำท่วม
	11. ให้มีและบำรุงส้วมสาธารณะ	ก่อสร้างและบำรุงรักษาส้วมสาธารณะ
	12. ให้มีและบำรุงการไฟฟ้า หรือแสงสว่างโดยวิธีอื่น	จัดให้มีแสงสว่างบนถนนและที่สาธารณะ
	13. ให้มีการดำเนินกิจการโรงรับจำนำหรือสถานสินเชื่อท้องถิ่น	จัดให้มีสถานธนาถนุบาล
	14. ให้มีและบำรุงสงเคราะห์มารดาและเด็ก	จัดให้มีศูนย์พัฒนาเด็กก่อนวัยเรียน
	15. กิจการอื่นๆ ซึ่งจำเป็นเพื่อการสาธารณสุข	?
	16. หน้าที่อื่นๆ ซึ่งมีคำสั่งกระทรวงมหาดไทยหรือกฎหมายบัญญัติให้เป็นหน้าที่ของเทศบาล	?
บริการฯ ที่ควรจัดให้มีตาม มาตรา 57	1. ให้มีตลาด ทำเทียบเรือและท่าข้าม	จัดให้มีตลาด ทำเทียบเรือ ท่าข้าม
	2. ให้มีสุสานและฌาปนสถาน	สนับสนุน กำกับดูแลฌาปนสถานของวัดและของชุมชน
	3. บำรุงและส่งเสริมการทำมาหากินของราษฎร	
	4. ให้มีและบำรุงโรงพยาบาล	จัดให้มีโรงพยาบาลชุมชน
	5. ให้มีการสาธารณสุข	?
	6. จัดทำกิจการซึ่งจำเป็นเพื่อการสาธารณสุข	?
	7. จัดตั้งและบำรุงโรงเรียนอาชีวศึกษา	จัดการศึกษาระดับอาชีวศึกษา
	8. ให้มีและบำรุงสถานที่สำหรับการกีฬาและพลศึกษา	จัดให้มีสนามกีฬาในชุมชน
	9. ให้มีและบำรุงสวนสาธารณะ สวนสัตว์ และสถานที่พักผ่อนหย่อนใจ	จัดให้มีสวนสาธารณะ
	10. ปรับปรุงแหล่งเสื่อมโทรม และรักษาความสะอาดเรียบร้อยของท้องถิ่น	ปรับปรุงแหล่งเสื่อมโทรม
	11. เทศพาณิชย์	จัดให้มีสถานธนาถนุบาล
อปต.		
หน้าที่ต้องทำตามมาตรา 67	1. จัดให้มีและบำรุงรักษาทางน้ำและทางบก	ก่อสร้างและบำรุงรักษาดูถนน
	2. รักษาความสะอาดของถนน ทางน้ำ ทางเดิน และที่สาธารณะ รวมทั้งกำจัดมูลฝอยและสิ่งปฏิกูล	รักษาความสะอาดของถนน ทางน้ำ ทางเดิน และที่สาธารณะ รวมทั้งกำจัดมูลฝอยและสิ่งปฏิกูล
	3. ป้องกันโรคและระงับโรคติดต่อ	เฝ้าระวัง และประสานงานกับสาธารณสุขอำเภอเพื่อป้องกันและระงับโรคติดต่อ
	4. ป้องกันและบรรเทาสาธารณภัย	จัดให้มีระดับเพลิงและอุปกรณ์ดับเพลิง
	5. ส่งเสริมการศึกษา ศาสนา และวัฒนธรรม	ให้เงินอุดหนุนสถานศึกษา พัฒนาศาสนสถาน อนุรักษ์และส่งเสริมวัฒนธรรมพื้นบ้าน
	6. ส่งเสริมการพัฒนาสตรี เด็ก เยาวชน ผู้สูงอายุ และผู้พิการ	จัดให้มี / ให้เงินอุดหนุนศูนย์พัฒนาเด็กก่อนวัยเรียน (0-3 ขวบ)
	7. คุ้มครอง ดูแล และบำรุงรักษาทรัพยากรธรรมชาติและสิ่งแวดล้อม	พัฒนาแหล่งน้ำสาธารณะ
	8. ปฏิบัติหน้าที่อื่นตามที่ทางราชการมอบหมาย	?

ตารางที่ ผ-4

รายจ่ายเงินงบประมาณแผ่นดินในจังหวัดเพชรบุรี ปีงบประมาณ 2541:จำแนกตามหมวดรายจ่าย (Line-item classification) เฉพาะส่วนที่เบิกจ่ายโดยผ่านสำนักงานคลังจังหวัด

ณ วันที่ 30 กันยายน 2541

หน่วยรายจ่าย	เงินงบประมาณ (บาท)	ค่าใช้จ่ายต่อหัวประชากร	
		บาท/คน (450,040 คน)	คิดเป็นร้อยละ (ของงบประมาณรวม)
หมวดเงินเดือน	2,659,720,003.38	5,909.96	43.235
หมวดค่าจ้างชั่วคราว	55,626,490.38	123.60	0.904
หมวดค่าตอบแทน	622,630,395.28	1,383.50	10.121
หมวดค่าสาธารณูปโภค	70,726,973.94	157.16	1.149
หมวดค่าครุภัณฑ์	1,453,415,461.00	3,229.53	23.626
หมวดเงินอุดหนุน	561,747,070.00	1,248.22	9.131
- ค่ารักษาพยาบาลของพนักงานครูเทศบาลและ การโรง	303,180.50	0.67	0.004
- ค่ารักษาพยาบาลเงินช่วยการศึกษาบุตร	2,636,069.50	5.86	0.042
- เงินช่วยเหลือบุตรครู การโรง เทศบาลและ เมือง	71,850.00	0.16	0.001
- ค่าเช่าบ้านของครูเทศบาลและเมืองพัทยา	860,820	1.91	0.013
- บ้านเหินจำนัญครู	3,768,597.52	8.37	0.061
หมวดรายจ่ายอื่น	71,748,615.00	159.43	1.166
- เงินสมทบลูกจ้างประจำ (กสจ.)	2,161,665.30	4.80	0.035
- ค่าใช้จ่ายในการฟื้นฟูบูรณความเสียหาย	19,671,500.00	43.71	0.319
- เงินกองทุนบ้านเหินจำนัญข้าราชการ	79,667,025.00	177.02	1.295
- เบี้ยหวัด	2,767,484.10	6.15	0.045
- บ้านอุปถัมภ์	164,011,519.27	364.44	2.666
- บ้านอุปถัมภ์พิเศษ	3,828,530.39	8.51	0.062
- บ้านอุปถัมภ์ทด	4,476.00	0.01	0.00007
- เงินช่วยเหลือค่าครองชีพผู้รับเบี้ยหวัดบ้านอุป	43,839,063.78	7.41	0.712
- บ้านเหินข้าราชการ	11,004,826.95	24.45	0.178

ที่มา สำนักงานคลังจังหวัดเพชรบุรี

ตารางที่ ผ-4 (ต่อ)

หน่วยรายจ่าย	เงินงบประมาณ (บาท)	ค่าใช้จ่ายต่อหัวประชากร	
		บาท/คน (450,040 คน)	คิดเป็นร้อยละ (ของงบประมาณรวม)
- บำเหน็จตกทอด	30,885,292.28	68.63	0.502
- บำเหน็จและเงินค่าทำขวัญลูกจ้าง	18,785,516.00	41.74	0.305
- ค่าใช้จ่ายในการดำเนินการรักษาความมั่นคง	1,257,830.00	2.79	0.020
- ค่าทดแทนผู้ได้รับอันตรายในการรักษาความมั่นคง	58,919.23	0.13	0.001
- เงินบำนาญพิเศษสมาชิกกองอาสารักษาดินแดน	10,361.33	0.02	0.00017
- เงินสงเคราะห์ผู้ช่วยเหลือราชการ	4,359.96	0.01	0.00007
- เงินช่วยพิเศษกรณีผู้รับบำนาญตาย	1,292,257.71	2.87	0.021
- ค่าใช้จ่ายเกี่ยวกับเสด็จพระราชดำเนิน	20,000.00	0.04	0.00033
- ค่าใช้จ่ายโครงการเนื่องจากพระราชดำริ	48,022,700.00	106.71	0.780
- เงินช่วยเหลือบุตรของข้าราชการและลูกจ้างประจำ	5,234,350.00	11.63	0.085
- เงินช่วยเหลือการศึกษาและค่าเล่าเรียน	40,588,786.00	90.19	0.659
- ค่ารักษาพยาบาลข้าราชการและลูกจ้างประจำ	48,753,497.88	108.33	0.792
- ค่ารักษาพยาบาลข้าราชการและลูกจ้างประจำ	60,038,832.20	133.41	0.975
- ค่ารักษาพยาบาลข้าราชการบำนาญ	8,885,680.53	19.74	0.144
- ค่ารักษาพยาบาลข้าราชการบำนาญ	4,838,931.00	10.75	0.078
- ค่าเล่าเรียนและเงินช่วยการศึกษาบุตร	809,318.00	1.80	0.013
- เงินช่วยพิเศษกรณีข้าราชการถึงแก่ความตาย	3,210,678.00	7.13	0.052
- เงินสำรองจ่ายเพื่อกรณีฉุกเฉินหรือจำเป็น	6,138,409.00	13.64	0.099
- ค่าใช้จ่ายตามโครงการสร้างงานในชนบท	42,639,000.00	94.74	0.693
รวม	6,151,686,316.41	13,669.20	100.00

ที่มา สำนักงานคลังจังหวัดเพชรบุรี