

**ภาพกิจกรรมย่อยที่ 5.2 เวทีทีมวิจัยชาวบ้านแต่ละกลุ่มนำเสนอข้อมูล – ทานข้าวร่วมกัน**

วันที่ 16 กรกฎาคม 2551 / สถานที่ : บ้านแม่บาง / ผู้เข้าร่วม : คณะอาจารย์ ทีมวิจัย กลุ่มบ้นหม้อโบราณ







**ภาพกิจกรรมที่ 6 : สังเคราะห์คุณค่า และอัตลักษณ์อาชีพบ้านหม้อ (เวทีทะเบียนผลิตภัณฑ์ชุมชน)**

วันที่ 6 กันยายน 2551 / สถานที่ : ศาลาหมู่บ้านหม้อ / ผู้เข้าร่วม : คณะอาจารย์ นิสิต ทีมวิจัย ผู้บ้านหม้อ ทั้ง 2 กลุ่ม



เวทีสังเคราะห์คุณค่า ด้วยการจัดทำทะเบียนผลิตภัณฑ์ชุมชน วันที่ 6 กันยายน 2551



ภาพกิจกรรมที่ 7 : “จัดเวทีประมวลความรู้และกำหนดแนวทางพัฒนาาร่วมกัน”





### ภาพกิจกรรมที่ 8 : “กิจกรรมเยาวชนบ้านหม้อ”





ภาพกิจกรรมที่ 9 “กิจกรรมส่งเสริมคุณค่าและอัตลักษณ์ (ละครเยาวชน)”





ภาพกิจกรรมที่ 10  
เกี่ยวข้อง”

“กิจกรรมศึกษาดูงานแหล่งที่เป็นแบบการเรียนรู้และการพัฒนาที่





## ภาพกิจกรรมที่ 12

### “กิจกรรมปลูกป่าชุมชน”





ภาพกิจกรรมที่ 13

“กิจกรรมปฏิบัติการทดลองสร้างเตาเผา”

(กรณีเตาเผาความร้อนต่ำในอาคารศูนย์เรียนรู้ชุมชน)





ภาพกิจกรรมที่ 14 “กิจกรรมศึกษาดูงานกระบวนการเตรียมดิน”  
(ชุมชนด่านเกวียน)





ภาพกิจกรรมที่ 15

“กิจกรรมปฏิบัติการทดลองกระบวนการเตรียมดินที่เหมาะสม”





ภาพกิจกรรมที่ 16

“กิจกรรมพัฒนาผลิตภัณฑ์”





ภาพกิจกรรมที่ 17

“กิจกรรมสร้างสื่อประชาสัมพันธ์เพื่อการตลาด”



## กลุ่มเครื่องปั้นดินเผาบ้านหม้อ

### ชุมชนบ้านหม้อ

ชุมชนบ้านหม้อก่อตั้งมานานกว่า 200 ปี เป็นชุมชนที่ได้อพยพมาจากโคราช เมื่อนาพบแหล่งทำเลดินเหนียวลักษณะดี ก็พากันตั้งรกรากประกอบอาชีพที่ตนเองถนัด คือการปั้นหม้อและภาชนะดินเผา แล้วนำไปเป็นสินค้าแลกเปลี่ยนกับข้าวสารและสินค้าอื่นๆ กับหมู่บ้านใกล้เคียง ชาวบ้านหม้อจึงได้ทำการเกษตร ชาวบ้านส่วนใหญ่จึงไม่มีที่นาเป็นของตนเอง อาชีพปั้นหม้อจะทำในช่วงฤดูแล้ง ตั้งแต่เดือนธันวาคม – เมษายน ปีไหนแล้งมากก็จะมีช่วงเวลาที่ชาวขึ้นคันช่วงเดือนพฤษภาคม ส่วนฤดูฝนไม่ค่อยได้ทำเพราะดินจะอุ้มน้ำ ใช้ลานดินในการเผาหม้อไม่ได้ และเมื่อดินที่ปั้นหม้อจะไม่แห้งสนิท ไม่มีคุณภาพ ดังนั้นชาวบ้านส่วนใหญ่จึงเร่งมือผลิตให้ได้มากในช่วงฤดูแล้ง เผาและเก็บไว้ ค่อย ๆ ขยอยออกนำขายแลกเปลี่ยน

ในช่วงฤดูฝน การปั้นหม้อของชาวบ้านหม้อนั้นเป็นการทำเครื่องปั้นดินเผาประเภทเอิร์ทแวร์ (EARTHENWARE) โดยใช้ดินที่มีคุณสมบัติเหนียวมีความยืดหยุ่นดีจากแหล่งดินธรรมชาติใกล้หมู่บ้าน นำมาขึ้นรูปด้วยมือ ใช้หินทุบและไม้ตีแต่งรูปทรงของหม้อ เมื่อฝั่งภาชนะที่ปั้นแห้งได้ที่แล้วจึงนำไปเผาไฟโดยการวางเรียงซ้อนกันบนลานดินโล่ง ใช้แกลบ ฟาง และฟืนสุม จุดไฟเผาจนดินได้รับความร้อนจนถึงจุดสูงสุดตัวจะเปลี่ยนแปลงคุณสมบัติไปมีลักษณะแข็ง แข็งแรง มีสีส้มอมน้ำตาล สามารถใช้เป็นภาชนะบรรจุน้ำหรืออาหารได้

ชาวบ้านหม้อได้ผลิตเครื่องปั้นดินเผาบ้านหม้อสืบเนื่องมาจนถึงปัจจุบัน ได้แก่ภาชนะรูปแบบต่างๆ เช่น หม้อน้ำ หม้อชา กาน้ำ กระถางต้นไม้ เป็นต้น ผลิตภัณฑ์ส่วนใหญ่ยังรักษารูปแบบของบ้านหม้อ และยังคงใช้วิธีการดั้งเดิมในการขึ้นรูป ซึ่งถือเป็นเอกลักษณ์ที่โดดเด่นของชุมชนแห่งนี้ กลุ่มคนบ้านหม้อได้รวมตัวกันในการรักษาคุณค่าและอัตลักษณ์ของชุมชนเพื่อเป็นการสืบทอดภูมิปัญญาอันมีค่าที่ตกทอดมาจากบรรพบุรุษ และการพัฒนาชีวิตความเป็นอยู่ให้ดีขึ้นของคนรุ่นหลัง ตลอดจนการสร้างเสริมความเข้มแข็งของชุมชนเพื่อไปสู่การพัฒนาอย่างยั่งยืนต่อไป

**ชุมชนบ้านหม้อ**  
**ต.เขวาสี อ.เมือง จ.มหาสารคาม**  
**โทร 086-222-7160**













# บ้านหม้อ

บ้านหม้อ

**OTOP**  
One Tambon One Product

ชุมชนบ้านหม้อ ต.เขวา อ.เมือง จ.มหาสารคาม  
โทร 086-222-7160

## ที่อยู่ติดต่อ

ชุมชนบ้านหม้อ ต.เขวา อ.เมือง จ.มหาสารคาม  
โทร 086-222-7160

## ผลิตภัณฑ์



ภาพกิจกรรมที่ 18  
ท้องถิ่น”

“กิจกรรมศึกษาดูงาน “สัมมนาวิชาการและนิทรรศการ 10 ปี งานวิจัย





## ภาคผนวก ค. รายงานสรุปข้อมูลจากการลงพื้นที่

### 1. สรุปข้อมูลจากการลงพื้นที่ครั้งที่ 1 : 13 มีนาคม 2551

บ้านหม้อ หมู่ 11 ตำบลเขวา อำเภอเมือง จังหวัด มหาสารคาม

บ้านหม้อ ก่อตั้งมานานกว่า 200 ปีมาแล้ว เป็นชุมชนที่ได้อพยพมาจาก โคราช เมื่อมาพบแหล่งทำเลดินเหนียวลักษณะดี ก็พากันตั้งรกรากประกอบอาชีพที่ตนเองถนัด และนำสินค้าแลกเปลี่ยนกับหมู่บ้านใกล้เคียงพอเลี้ยงชีพโดยการนำหม้อมาแลกข้าวสาร ชาวบ้านหม้อจึงมิได้ทำการเกษตร อาชีพบ้านหม้อจะทำได้ในช่วงฤดูแล้ง ตั้งแต่เดือนธันวาคม – เมษายน ปีไหนแล้งมากก็จะต่อช่วงระหว่างเดือนพฤษภาคม เพราะดินจะมีน้ำอุ่ม เฝ้าหม้ออุปกรณ์ไม่ได้ หม้ออุปกรณ์จะไม่แห้ง ไม่มีคุณภาพเพราะฉะนั้นประชาชนส่วนใหญ่จึงเร่งมือผลิตให้ได้มาก เฝ้าและเก็บไว้ ค่อย ๆ ทอยออกจำหน่ายแลกเปลี่ยนในช่วงฤดูฝน และในช่วงฤดูฝนจะบ้านหม้อไม่ได้มารับจ้างทั่วไป หรือไม่ก็อพยพย้ายถิ่นไปรับจ้างที่ต่างจังหวัด ในครั้งแรกมีผู้อพยพเข้ามาเพียงแค่ 4 – 5 ครอบครัว ต่อมาจึงขยายเพิ่มมากขึ้น (อำเภอ รุ่งวรรณวงศ์. รายงานการศึกษาปัญหาพิเศษ : 2543 )

เมื่อปี 2545 รัฐได้ให้มีการจัดตั้งกลุ่มขึ้น แต่ก็ไม่เป็นผลสำเร็จ เพราะชาวบ้านไม่ให้ความร่วมมือกลุ่มจึงประสบปัญหา ทำให้การของบประมาณจากทางภาครัฐจึงทำไม่ได้ ทำให้เกิดผลต่างๆ ตามมา ทั้งเรื่องของการจัดการวัสดุ อุปกรณ์ในการปั้นหม้อที่ขาดแคลนในยามถึงฤดูฝน การสร้างที่เก็บ และที่เฝ้าหม้อ เป็นต้น บ้านหม้อจึงประสบปัญหาในเรื่องของกระบวนการในการจัดการกลุ่มของตน

ปัจจุบันมีประชากร 825 คน 215 หลังคาเรือน อยู่จริง 175 หลังคาเรือน มีเนื้อที่ประมาณ 500 ไร่ ( ข้อมูลจากการสัมภาษณ์ นางบาง วงศ์ขารี เมื่อวันที่ 13 มี.ค. 2551 )

อาชีพปั้นหม้อ เป็นอาชีพหลักของคนที่นี่ตั้งแต่แรกเริ่ม โดยมีความรู้ความชำนาญติดตัวมาแต่บรรพบุรุษ ปัจจุบันมีกลุ่มผู้ปั้นหม้อประมาณ 30 – 40 ครอบครัว จากการสัมภาษณ์ (แม่บาง วงศ์ขารี เมื่อวันที่ 13 มี.ค. 2551 ) สาเหตุที่ชาวบ้านไม่ทำนาเพราะ ในสมัยก่อนหมู่บ้านเราปั้นหม้อ โดยมีชาวบ้านหมู่บ้านอื่นนำข้าวสารมาแลกหม้อ ชาวบ้านหม้อจึงไม่มีการจับจองที่นา ไม่ทำนาเป็นอาชีพ ที่นาจึงเป็นของคนข้างนอกที่ไม่ใช่คนบ้านหม้อ ซึ่งตอนนี้ที่บริเวณนี้มีราคาแพงมาก

เมื่อปี 2549 ได้มีงานวิจัยของอาจารย์ คณะสถาปัตยกรรมศาสตร์ ในหัวข้อลักษณะทางกายภาพสภาพแวดล้อมของชุมชนบ้านหม้อเรื่องที่พักอาศัย ซึ่งได้ร่วมกับการเคหะ ช่วยซ่อมแซมที่พักอาศัย โดยคณะอาจารย์ได้ร่วมกับการเคหะ ช่วยถมที่บริเวณใกล้แหล่งน้ำเพื่อเป็นสถานที่เฝ้าหม้อแห่งใหม่ และทำสนามกีฬาให้กับเยาวชน จนสำเร็จได้ด้วยดี

- หน่วยงานที่เข้ามาในชุมชน : พัฒนาชุมชน อุตสาหกรรม พาณิชยจังหวัด โดยได้เข้ามาช่วยทำแบบหมุนให้ มีการฝึกการทำเซรามิก สอนวิธีการเผาโดยใช้แก๊ส
- การปั้นในแต่ละวัน ใน 1 วัน จะปั้นหม้อได้วันละ 20 – 25 ใบ ขายส่งใบละ 30 บาท โดยใช้ต้นทุนต่อวัน ประมาณ 100 – 300 บาท
- ตลาด : อุดรราชธานี ขอนแก่น ยโสธร กาฬสินธุ์ มารับซื้อถึงที่บ้านหม้อ แล้วนำไปขายต่ออยู่ที่ต่างๆ
- ในการออกงาน ออกบูท ต่างๆ เช่น งานOTOP ก็มีการแสดงสินค้าแค่ภายในจังหวัดทางภาคอีสานเท่านั้น เพราะเนื่องจากไม่สะดวกในการขนส่ง และไม่มีค่ารถ คำนวณมันที่จะไปแสดงสินค้าที่ต่างจังหวัดอื่นๆ ได้



- วัตถุประสงค์หายากในบางฤดูกาล เช่น ฟาง ฟืน เชื้อ ( แกลบ + ดินเหนียว ) กระทบดินในการปั้นหม้อ เพราะในฤดูฝนจะหายาก
- คนที่ปั้นหม้อส่วนมากแล้วเป็นแม่บ้านที่มีอายุ 30 ปี ขึ้นไป เด็กรุ่นหลังทำไม่เป็น เพราะเรียนสูงก็ไม่อยากที่จะมานั่งปั้นหม้อ ส่วนคนที่ไม่ได้เรียนหนังสือก็จะไปใช้แรงงานที่อื่น

ปัญหาในเรื่องของการรวมกลุ่ม รวมกลุ่มกันยาก เพราะต่างคนก็ต่างทำงานของตัวเอง ไม่ได้มานั่งปั้นหม้อร่วมกัน จึงเกิดปัญหาขึ้นทั้งเรื่องการตลาด การตั้งราคาที่แตกต่างกัน มีการกดราคากันเกิดขึ้น อันเนื่องจากต่างคนต่างทำไม่รวมกลุ่มกัน อีกทั้งเรื่องของงบประมาณจากรัฐนั้นก็ทำไม่ได้ เพราะไม่เกิดกลุ่มในชุมชน จากเสียงสะท้อนของผู้ใช้หม้อของบ้านหม้อนั้น จะกล่าวถึงเรื่องคุณภาพของหม้อที่สมัยนี้ไม่เหมือนสมัยก่อน เพราะดินสมัยนี้ขูดดินในน้ำ ทำให้ดินไม่เหนียวนัก เวลาใส่ น้ำ น้ำจะซึมออกได้ง่าย

เมื่อก่อนในการเผาหม้อจะเผาในที่สาธารณะที่ใกล้หมู่บ้าน เช่นบริเวณที่โล่งหน้าหมู่บ้าน จึงทำให้มีเสียงจากคนที่อาศัยในหมู่บ้านถึงกลิ่นควันของการเผาหม้อ เมื่อมีลมมากก็จะพัดเข้าบ้านตลอด แต่ต่อมาได้อาจารย์คณะสถาปัตยกรรมศาสตร์ มาช่วยสร้างสถานที่เผาหม้อให้ใหม่จึงแก้ไขปัญหานี้ไปได้



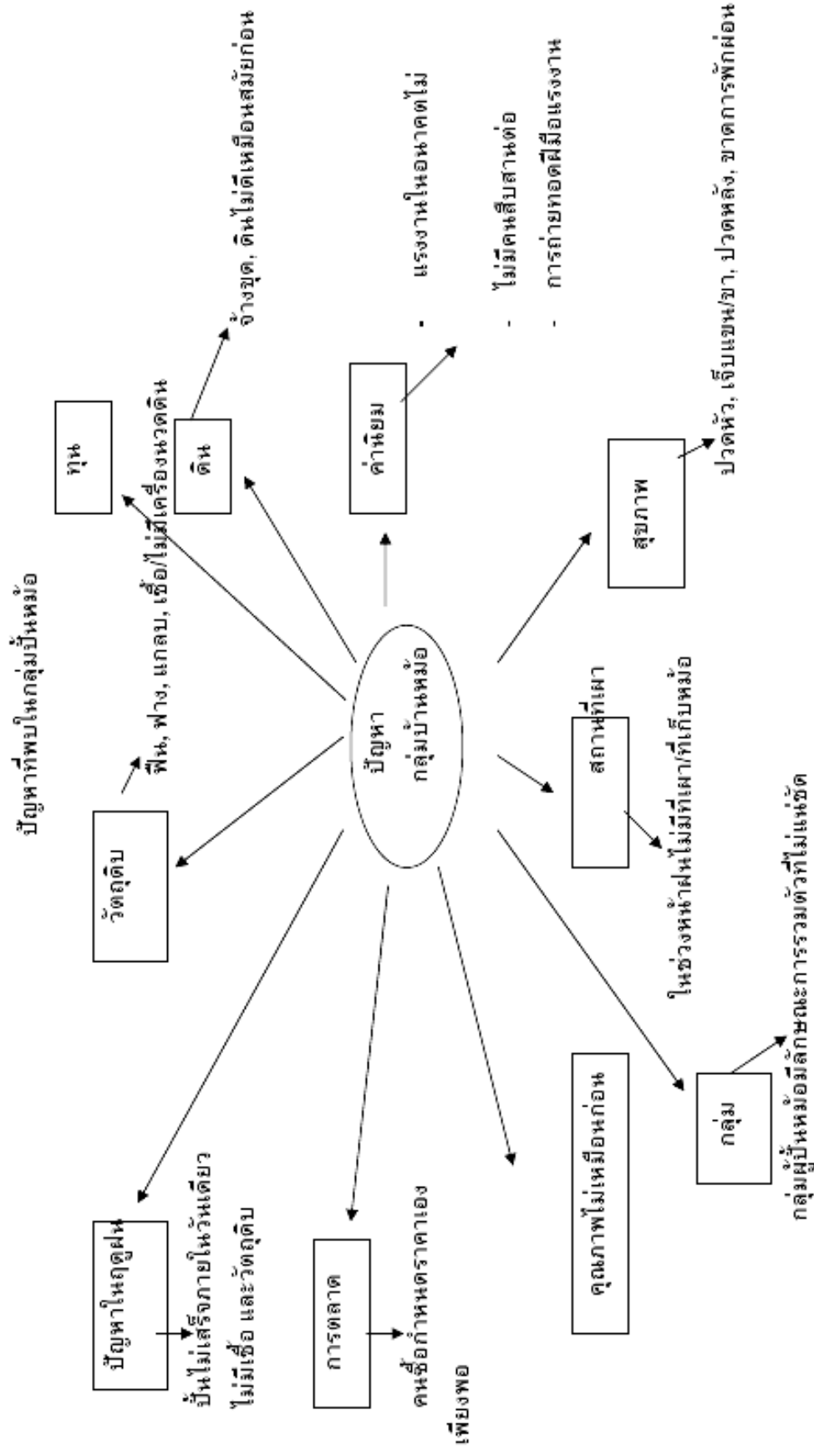

\* ข้อมูลจากการจัดเวทีประชาคม เมื่อวันที่ 13 มีนาคม 2551 ณ ศูนย์ชุมชนบ้านหม้อ



## 2. สรุปข้อมูลจากการลงพื้นที่ครั้งที่ 2 : 25 มีนาคม 2551

กระบวนการพัฒนาอาชีพบ้นหม้อ ของคนบ้านหม้อ ต.เขาว อ.เมือง จ.มหาสารคาม

กระบวนการวิจัยในการลงเก็บข้อมูล ครั้งที่ 2 ในประเด็นของการพัฒนาโครงการ เริ่มแรกคณะวิจัยได้มีการทบทวนข้อมูลที่ได้พูดคุยกับกลุ่มผู้บ้นหม้อ เมื่อครั้งที่ผ่านมาถึงประเด็นปัญหาที่เกิดขึ้นในชุมชนบ้านหม้อ ร่วมมองปัญหาร่วมกันระหว่างทีมวิจัยกับชาวบ้าน จนถึงขั้นของการพัฒนาโจทย์ และในขั้นตอนต่อมาคือ การทำความเข้าใจในเรื่องของงานวิจัยโดยคณะทีมวิจัย ( สกว. อาจารย์คณะสถาปัตยกรรม )

คำถามงานวิจัยหลัก

กระบวนการพัฒนาอาชีพบ้นหม้อ ของคนบ้านหม้อ มีความเป็นมาอย่างไร

คำถามวิจัยรอง

กลุ่มคนบ้นหม้อ/อาชีพบ้นหม้อ มีความเป็นมาอย่างไร

องค์ความรู้ ( วิธีการ/รูปแบบ เทคนิคต่างๆ ) ดั้งเดิมในการบ้นหม้อ เป็นอย่างไร

ความพร้อม ศักยภาพ ของชุมชน กลุ่มบ้นหม้อ ในปัจจุบันเป็นอย่างไร

สถานการณ์ ( การตลาด แรงงาน วัตถุดิบ ฯลฯ ) ในการบ้นหม้อ เป็นอย่างไร

จะมีการสร้างกระบวนการเรียนรู้ เพื่อพัฒนาอาชีพบ้นหม้ออย่างไร ( ในเรื่องของรูปแบบ/วิธีการ )

ทีมวิจัย กลุ่มบ้นหม้อ

นางเรณู ไชโยชน์ เลขานุการกลุ่ม

นางบล คำสารักษ์

นางบาง วงศ์ซารี

นางสมใจ จันฤดี

นายสังเวียน หวังทิวกลาง

นางเล็ก นาคสีมวง

นายสมทรง อรหันตา ผู้ใหญ่บ้าน

นายวชิราวุฒิ ศีสมภาร

นางจันทร์หอม แก้วกลาง

นายคำนึ่ง คำศิริรักษ์

นางปอง แก้วกลาง

ความคิดเห็นของกลุ่มผู้บ้นหม้อ ในการประชุมประชาคมครั้งที่ 2 เมื่อวันที่ 25 มีนาคม 2551

- อายากไปดูงานสถานที่ ที่ใช้เตาเผาแบบประหยัด เพื่อลดค่าใช้จ่ายในเรื่องของ ฟาง ฟืน (นายสังเวียน หวังทิวกลาง : 25 มีนาคม 2551 )
- ใครที่บ้นหม้อสวยให้มีการแลกเปลี่ยน/สอนกัน ภายในกลุ่ม ในกลุ่มบ้นหม้อ แม่ปอง แก้วกลาง บ้นหม้อสวย
- แม่บาง วงศ์ซารี มีความรู้ เทคนิคในเรื่องของการใช้ดิน การบ้น สามารถเก็บรวบรวมข้อมูลในเรื่องของขั้นตอนการบ้นหม้อ ในงานวิจัยได้

## ขั้นตอนกระบวนการวิจัย

### สร้างทีมวิจัย

- สร้างทีมวิจัย โดยการถามความสมัครใจจากกลุ่มผู้บ้านหม้อ ที่เห็นความสำคัญร่วมกัน
- สร้างความเข้าใจร่วมกันในกระบวนการทำวิจัยเพื่อพัฒนา ให้กับทีมวิจัยได้ทราบ จากคำถาม What , Were, When, Why, How ทำวิจัยเพื่ออะไร ทำที่ไหน ทำเมื่อไร ทำกับใครบ้าง ทำอย่างไร ในขั้นตอนการบ้านหม้อ
- แบ่งบทบาท/หน้าที่ ให้กับทีมวิจัย ตามความถนัด ความสามารถในส่วนของขั้นตอนการทำวิจัย
- \* ในขั้นตอนการสร้างทีมวิจัย เราได้ทีมวิจัย 11 คน ซึ่ง 11 คนนี้จะต้องมีผู้ช่วย คือ ทีมวิจัยร่วมที่จะช่วยในการเก็บข้อมูล ปฏิบัติการร่วมกัน ดังนั้น ทีมวิจัยจึงต้องสร้างทีมวิจัยร่วม ขึ้นมาเพื่อเก็บข้อมูลร่วมกัน

### 2. ศึกษารวบรวมข้อมูล

- ประวัติความเป็นมา : ตั้งแต่อดีต มีความเป็นมาอย่างไร อพยพมาจากไหน ชุมชนมีการเปลี่ยนแปลงในทิศทางใดบ้าง
- องค์ความรู้เดิม : เทคนิค วิธีการ รูปแบบ การบ้านหม้อในอดีต มีการสืบทอด พัฒนามาเป็นอย่างไร การบ้านหม้อในอดีตต่างกันหรือเหมือนกับปัจจุบันหรือไม่ อย่างไร องค์ความรู้ในเรื่องการใช้ดิน ดินที่ใช้ปั้นต้องมีลักษณะอย่างไร ดินจะต้องนำมาทำอย่างไรถึงจะปั้นหม้อได้ดี ฯลฯ
- สภาพชุมชน : ระบบนิเวศ สิ่งแวดล้อมภายในชุมชน การอยู่อาศัยของคนในชุมชน การเปลี่ยนแปลงที่เกิดขึ้นตั้งแต่อดีตจนถึงปัจจุบัน
- สถานการณ์อาชีพ : อนาคตเมื่อไม่มีผู้สืบทอดจะมีวิธีการแก้ไขอย่างไร มีอาชีพเสริมรองรับไหม คนในชุมชนประกอบอาชีพใดบ้าง

### 3. ตรวจสอบข้อมูล/ศึกษาปัญหา พร้อมหาแนวทางแก้ไขปัญหาร่วมกัน

- ตรวจสอบข้อมูลของทีมวิจัยที่ได้ มาจัดกระทำเป็นเล่มรายงานวิจัย
- ศึกษาปัญหาที่เกิดขึ้นร่วมกันระหว่างทีมวิจัย กับนักวิจัย พร้อมหาแนวทางในการแก้ไขปัญหาต่อไป

### 4. ทดลองปฏิบัติการ

### 5. สรุปผล/สังเคราะห์การเรียนรู้



## ความเข้าใจกับงานวิจัยท้องถิ่น

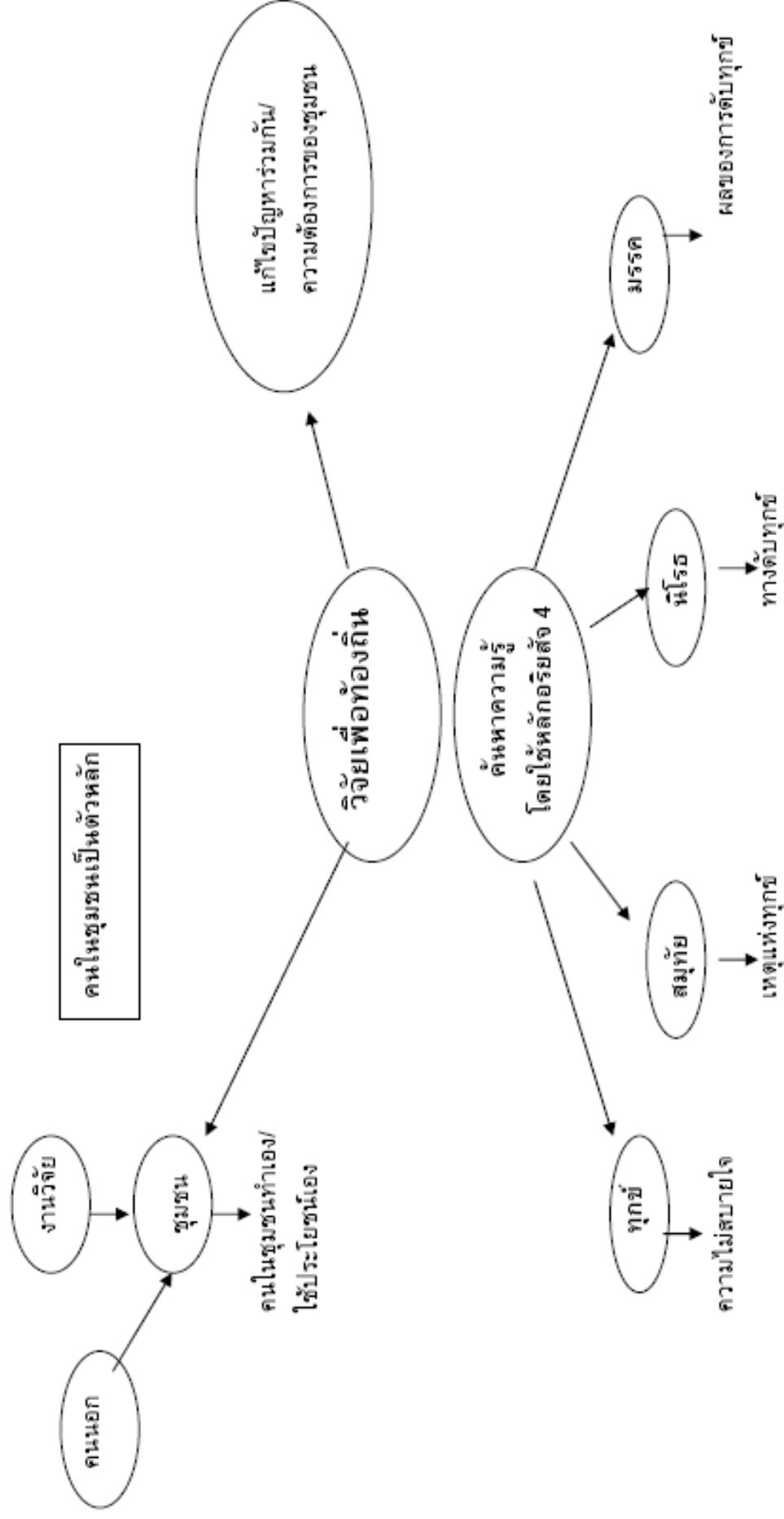

## รายชื่อผู้เข้าร่วมประชุม

ณ ศูนย์ชุมชนบ้านหม้อ หมู่ 11 ค.เขวา อ.เมือง จ.มหาสารคาม

วันที่ 25 มีนาคม 2551

กิจกรรม/เวที พัฒนาโครงการ

ลำดับที่	ชื่อ - สกุล	ที่อยู่ติดต่อได้/หน่วยงาน	โทรศัพท์
1.	นางเรณู ไชโยชน์	บ้านเลขที่ 52	
2.	นางใจ หวังทิวกลาง	บ้านเลขที่ 76	
3	นางละม้าย อรหันตา	บ้านเลขที่ 194	
4	นางน้อย คำศิริรักษ์	บ้านเลขที่ 81	
5	นางด้อม จันฤดี	บ้านเลขที่ 91	
6	นางบล คำสาริรักษ์	บ้านเลขที่ 104	
7	นางวังรี จันเสน	บ้านเลขที่ 74	
8	นางคำเนิง คำศิริรักษ์	บ้านเลขที่ 117	
9	นายสังเวียน หวังทิวกลาง	บ้านเลขที่ 114	
10	นางหวอย นามคุณ	บ้านเลขที่ 82	
11	นางเล็ก นาคสีม่วง	บ้านเลขที่ 73	
12	นางหอม แก้วกลาง	บ้านเลขที่ 5	
13	นางเลียง เขิดเพชรรัตน์	บ้านเลขที่ 80	
14	นางปอง แก้วกลาง	บ้านเลขที่ 100	
15	นางรัญจวน หวังทิวกลาง	บ้านเลขที่ 137	
16	นางบัวไซ แก้วกลาง	บ้านเลขที่ 114	
17	นางเยื่อน หวังทิวกลาง	บ้านเลขที่ 108	
18	นางเกษร อรหันตา	บ้านเลขที่ 123	
19	นางสำเนาแก้วกลาง	บ้านเลขที่ 178	
20	นางบุญมี อรุณ	บ้านเลขที่ 136	
21	นางทองม้วน คำสาริรักษ์	บ้านเลขที่ 169	
22	นางสำลี สอนมะไฟ	บ้านเลขที่ 75	
23	นางลอย แก้วกลาง	บ้านเลขที่ 84	
24	นางเวียง สีสมพาน	บ้านเลขที่ 105	
25	นางมะลิ อรุณ	บ้านเลขที่ 93	
ลำดับที่	ชื่อ - สกุล	ที่อยู่ติดต่อได้/หน่วยงาน	โทรศัพท์
26	นางสมใจ จันฤดี	บ้านเลขที่ 2	
27	นางแต้ว จันฤดี	บ้านเลขที่ 102	
28	นางพิศมัย คงเพชร	บ้านเลขที่ 21	089 - 7099614
29	นางบาง วงศ์ขารี	บ้านเลขที่ 41	086 – 2227260
30	อ.อนุวัฒน์ การภัก	คณะสถาปัตย์	089 – 9415395
31	อ.วรวิทย์ จันทเดช	คณะสถาปัตย์	081 – 7992057



32	อ.ณพงค์ นพเกตุ	คณะสถาปัตยกรรมศาสตร์	089 – 7814946
33	อ.รังสิวิทย์ ตันสุขี	คณะสถาปัตยกรรมศาสตร์	081 – 6469257
34	อ.สุนทรี ฤกษ์จิตต์	คณะสถาปัตยกรรมศาสตร์	083 – 6991410
35	อ.ชูศักดิ์ สุทธิสา	หัวหน้าสกว.	
36	นายภาสกร บัวศรี	สกว.	
37	นางสาวราชาวดี บุญศิลป์	นิสิตฝึกงาน พัฒนาชุมชน	084 – 6859802

### 3. สรุปการประชุม ครั้งที่ 3 : 18 มิถุนายน 2551

#### (กิจกรรม 5.1)

กิจกรรม/เวที ประชุมทบทวนรูปแบบการเก็บข้อมูลและเสวนาแลกเปลี่ยนความคิดเห็น

สถานที่ประชุม : บ้าน นางบาง วงศ์ซารี

ประเด็นหัวข้อการประชุม

1. สืบเนื่องต่อโครงการ เก็บข้อมูลในครั้งที่แล้ว โดยมีการแบ่งกลุ่มย่อย 4 กลุ่ม คือ กลุ่มประวัติศาสตร์ กลุ่มการผลิต กลุ่มเก็บข้อมูล และกลุ่มการตลาด โดยมีการเลือกหัวหน้าทีมของแต่ละทีมพร้อมสมาชิกที่ได้จัดกลุ่มตามความถนัด และความสนใจในการประชุมครั้งที่แล้ว
2. การพัฒนารูปแบบผลิตภัณฑ์ ให้คงทน ถาวร
3. การนำเสนอเตาต้นแบบ โดย อาจารย์ลัดดา วงศ์สวัสดิ์
4. กระบวนการทำโครงการบ้านหม้อ โดยการสร้างรูปแบบในการเก็บข้อมูล : อาจารย์วรวิทย์

จังหวัด

การพูดคุยเบื้องต้นถึงผลิตภัณฑ์เครื่องปั้นดินเผาที่คุณภาพของผลิตภัณฑ์ไม่เหมือนในอดีต คือ มีความเปราะบาง แตกง่าย มีน้ำรั่วซึมออกมา ตัวผลิตภัณฑ์ไม่เรียบเนียนเหมือนในอดีต อีกประการหนึ่งคือ การพูดคุยถึงขั้นตอนของการเผา บ้านหม้อที่ยังคงใช้เตาเผาในลักษณะเตาเผาแบบเปิดซึ่งเมื่อถึงในฤดูฝน จะไม่สามารถเผาหม้อได้ และการเผาหม้อด้วยวิธีนี้บางครั้งหม้อดินที่ได้สีอาจไม่เท่ากัน ซึ่งเป็นเพราะหม้อไม่สุก คือมีลักษณะของหม้อเป็นสีดำ หรือหม้อไหม้ สีของหม้อก็อาจมีลักษณะของสีดำได้เหมือนกัน

ในการประชุมครั้งนี้อาจารย์ลัดดา ได้นำเสนอรูปภาพของเตาเผาในแบบต่างๆ ของแต่ละแห่งให้ผู้เข้าร่วมประชุมได้ทราบ และกล่าวถึงข้อดี ข้อเสียของเตาแต่ละอย่าง และเตาแบบไหนที่เหมาะสมกับการเผาหม้อของ กลุ่มบ้านหม้อ

การประชุมแบ่งกลุ่มเก็บข้อมูล โดยสืบเนื่องจากการประชุมครั้งที่ผ่านมา สรุปได้ดังนี้

รายชื่อสมาชิก กลุ่มบ้านหม้อ ( แบ่งตามกลุ่มย่อย )

กลุ่ม 1 ประวัติศาสตร์หมู่บ้าน

อาจารย์ที่ปรึกษา: อาจารย์ณพนธ์ นพเกตุ

ผู้ช่วยฯ : นางสาวกนกวรรณ ทุลมาลา (ตุ๊กตา) นิสิตฝึกงานพัฒนาชุมชน

ทีมชาวบ้าน

นางน้อย คำศิริรักษ์ หัวหน้าทีม

นางคำนึ่ง คำศิริรักษ์

นางใจ หวังทิวกลาง

นางละม้าย อรหันตา

นางเลี้ยง เชิดเพชรรัตน์

กลุ่ม 2 ฝ่ายการผลิต

อาจารย์ที่ปรึกษา: อาจารย์รังสิริห์ ตันสุธี, อาจารย์ลักขณา

ผู้ช่วยฯ : อ้อม. ดิว นิสิตคณะสถาปัตยกรรมฯ

ทีมชาวบ้าน



นางเกษร อรหันตา หัวหน้าทีม

นางสำเนา แก้วกลาง

นายสังเวียน หวังทิวกลาง

นางอุไร อันเสน

นางเยื่อน อดทน

นางบล คำสารวิรัช

นางรณจวน หวังทิวกลาง

นางมะลิ อรุณ

นางทัศนีย์ อรุณ

นางบัวไข แก้วกลาง

นางสำลี สอนมะไฟ

นายสมทรง อรหันตา

กลุ่ม 3 ฝ่ายเก็บข้อมูล

**อาจารย์ที่ปรึกษา:** อาจารย์วรวิทย์ จันทเดช

**ผู้ช่วยฯ :** เล็ก นิสิตคณะสถาปัตยกรรมฯ

ทีมชาวบ้าน

นางเรณู ไชโยชน์ หัวหน้าทีม

นางดวงใจ แก้วอมร

นางจันทร์หอม แก้วกลาง

นางสมพร ปาลฤทธิ์

นางลอย แก้วกลาง

นางเล็ก นาคสีม่วง

นางเอี้ยว สีสมพาน

กลุ่ม 4 ฝ่ายการตลาด

**อาจารย์ที่ปรึกษา:** อาจารย์สุนทรี ถูกจิตต์

**ผู้ช่วยฯ :** นางสาวราชวดี บุญศิลป์ ( แอม ) นิสิตฝึกงานพัฒนาชุมชน ,  
อวยพร นิสิตคณะสถาปัตยกรรมฯ

ทีมชาวบ้าน

นางบาง วงศ์ชาวี หัวหน้าทีม

นางพิศมัย คงเพชร

นางปอง แก้วกลาง

นางหนูพร หวังทิวกลาง

\*\* นางสมใจ อันฤดี เป็นสมาชิก แต่ไม่มีกลุ่ม เพราะไม่ค่อยเข้าร่วมกิจกรรม

สรุปการประชุมครั้งนี้ได้มีการนำเสนอทางเลือกในการพัฒนาและหาแนวทางเลือกในการใช้เตาที่เหมาะสมกับกลุ่มบ้านหม้อ และได้มีการแบ่งกลุ่ม แบ่งงาน แบ่งหน้าที่ของแต่ละฝ่ายเพื่อเก็บข้อมูลตามที่ได้รับมอบหมายชัดเจนมากขึ้น เพื่อนำเสนอข้อมูลในการประชุมครั้งต่อไป คือ วันที่ 16 กรกฎาคม 2551



#### 4. สรุปการประชุม ครั้งที่ 4 : 16 กรกฎาคม 2551

##### (กิจกรรม 5.2)

กิจกรรม/เวที : ประชุมนำเสนอข้อมูลชุมชน

สถานที่ประชุม : บ้าน นางบาง วงศ์ซารี

#### การนำเสนอข้อมูลโดยมีรายละเอียด ดังนี้

##### 1. กลุ่มข้อมูลทั่วไปและกลุ่มประวัติศาสตร์

ประวัติความเป็นมาของบ้านหม้อ

การกำเนิดและการตั้งถิ่นฐานของชาวบ้านหม้อ

ชาวบ้านหม้อมีเชื้อสายมาจากชาวไทยโคราช ( จังหวัดนครราชสีมา ) โดยได้พากันอพยพมาจากถิ่นอำเภอนโนสูง อ.บัวใหญ่ จังหวัดนครราชสีมา การเดินทางและการขนส่งสิ่งของใช้เกวียนเป็นพาหนะเพื่อแสวงหาที่ตั้งหมู่บ้าน ในการทำมาหากินและประกอบอาชีพ ซึ่งครั้งแรกมีมาเพียงประมาณ 8-9 ครอบครัว ชาวบ้านที่อพยพมาเกือบทุกคนจะมีฝีมือในการปั้นโอ่งน้ำดินเผาและการปั้นหม้อดิน จนในที่สุดได้เดินทางมาถึงเนินดินแห่งหนึ่ง ทางด้านทิศตะวันออกของเมืองมหาสารคามห่างจากตัวเมืองประมาณ 6 กิโลเมตร จึงเลือกเอาเนินดินแห่งนี้เป็นที่ตั้งหมู่บ้านโดยนายเสาร์ อรุณ ได้ทราบจากผู้สูงอายุเล่าต่อกันมาว่า เหตุที่เลือกเอาพื้นที่เนินแห่งนี้เพราะว่า

1.) มีแหล่งน้ำที่อุดมสมบูรณ์ด้วยปลา และมีน้ำใช้เพียงพอตลอดปี คือหนองเลิงเบือในปัจจุบัน

2.) พื้นที่แห่งนี้ รอบๆ เนินดินเป็นที่ราบลุ่มเหมาะสำหรับการเกษตรคือ ทำนา เพราะดินดี มีน้ำเพียงพอ และเหมาะสำหรับการทำกิจกรรมอื่นๆ ได้

3.) สภาพดินในหนองน้ำ และบริเวณรอบๆ หนองน้ำเป็นดินเหนียวที่มีคุณภาพกว่าดินในเขตอื่น ๆ สามารถทำนา ปั้นหม้อดินได้ดี

4.) ความชุ่มชื้นและความอุดมสมบูรณ์มีมากตลอดทั้งปีอยู่ใกล้กันกับหมู่บ้านตำบลอื่นๆ

มีเส้นทางคมนาคมติดต่อกันได้สะดวก ซึ่งไม่ห่างจากตัวเมืองมากนักในการซื้อขายแลกเปลี่ยนสินค้า จะเห็นว่าชาวบ้านหม้อมีกำเนิดและเชื้อสายของชาวจังหวัดนครราชสีมา จากอำเภอบัวใหญ่ และส่วนมากจะมาจากอำเภอนโนสูง

เมื่อประชากรเหล่านี้เดินทางมาอยู่ได้นำเอาเครื่องมือในการทำเครื่องปั้นดินเผาและ

ขนบธรรมเนียมประเพณีต่างๆ อาชีพ และภาษาพูด ไม่เหมือนหมู่บ้านใกล้เคียง อาชีพหลักของประชากรในหมู่บ้านคือ การปั้นหม้อ จึงได้ตั้งชื่อหมู่บ้านว่า “บ้านหม้อ” ซึ่งการตั้งชื่อนี้ได้ตั้งชื่อตามอาชีพหลักของประชากรในหมู่บ้าน และมีผู้ใหญ่บ้านคนแรก ชื่อ นายคำ ซึ่งถือเป็นผู้ตั้งหมู่บ้านนี้ขึ้นในครั้งแรกประชากรในหมู่บ้านไม่มีการทำนาไม่มีการจับจองเป็นเจ้าของที่ดินและมีอาชีพเพียงการปั้นหม้อเท่านั้น และไม่รู้จักการนำเอาผลิตภัณฑ์ภายในหมู่บ้านไปขาย แต่จะมีเพื่อนบ้านใกล้เคียงนำเอาสิ่งของต่างๆ มาแลกเปลี่ยน เช่น ข้าว อาหาร เครื่องนุ่งห่ม ยารักษาโรค และอื่นๆ ต่อมาการคมนาคมสะดวกประชากรมีความรู้เพิ่มมากขึ้น รู้จักการติดต่อค้าขายแทนการแลกเปลี่ยนและรู้จักการจับจองที่ดินทำให้เกิดอาชีพหลักขึ้นอีกอาชีพหนึ่งคือ การทำนา แต่อาชีพหลักคือการปั้นหม้อ และได้มีการพัฒนารูปแบบของเครื่องปั้นดินเผาขึ้นอีกหลายแบบ เช่น ปั้นหม้อให้มีลวดลายสวยงามมากขึ้น ทำกาน้ำ ที่เขี่ยบุหรี่ วัสดุ ครก พิมพ์ขนมครก กระถางดอกไม้ชนิดตั้งและแขวน เป็นต้น

### สภาพของหมู่บ้าน “บ้านหม้อ” ที่ตั้ง

บ้านหม้อหมู่ที่ 11 ต.เขวา อ.เมือง จ.มหาสารคาม ตั้งอยู่ทางทิศตะวันออกของเขตเทศบาลเมืองมหาสารคาม ตั้งอยู่ห่างจากทางหลวงสาย 10-14 มหาสารคาม ร้อยเอ็ด ประมาณ 2 กม. จากตัวจังหวัดมหาสารคามถึงปากทางเข้าบ้านหม้อเป็นพื้นที่ราบ มีเนื้อที่สร้างพักอาศัยทั้งหมด 280 ไร่ และเนื้อที่เป็นไร่นารอบหมู่บ้าน 1,375 ไร่ ลักษณะการตั้งบ้านเรือนอยู่เป็นกลุ่ม จำนวนครัวเรือน 215 หลังคาเรือน อยู่จริง 175 หลังคาเรือน มีเนื้อที่ประมาณ 500 ไร่ มีประชากรทั้งหมด 829 คน มีแหล่งน้ำธรรมชาติ 2 แห่ง คือ หนองเลิงเบญญ์ อยู่ทิศตะวันออกของหมู่บ้าน มีเนื้อที่ประมาณ 20 ไร่ และห้วยคะคาง อยู่ทางทิศตะวันออกเฉียงเหนือของหมู่บ้าน

#### อาณาเขต

ทิศเหนือติดต่อกับตำบลเก็ง

ทิศใต้ติดต่อกับทางหลวงสาย 10-14 ซึ่งติดกับบ้านดงน้อยตำบลแวงน่าง

ทิศตะวันออกติดต่อกับบ้านดัว ตำบลเขวา

ทิศตะวันตก ติดต่อกับบ้านสองและบ้านแมด เขตเทศบาลเมือง

#### การคมนาคม

เป็นถนนคอนกรีตเสริมเหล็ก 2 กม. อีกเส้นทางหนึ่งทางเข้าบ้านสอง บ้านแมดห่างจากทางหลวง 2 กม. ถนนสายในหมู่บ้านเป็นถนนลูกรัง 2 สาย คือ สายกลางวัน และสายรอบหมู่บ้าน การคมนาคมไม่มีรถประจำทางเข้าถึงภายในหมู่บ้าน ส่วนมากชาวบ้านใช้จักรยานยนต์ ปัจจุบันมีทั้งรถยนต์และรถจักรยานยนต์เป็นพาหนะในการเดินทาง

#### มูลเหตุที่มาของชื่อ “บ้านหม้อ”

เนื่องจากชาวบ้านที่อพยพมาเป็นคนไทยโคราช มีฝีมือและความชำนาญในการปั้นหม้อดินเผา ซึ่งทำด้วยดินเหนียว เมื่อเดินทางมาถึงเนินดินที่มีความอุดมสมบูรณ์และมีทรัพยากรธรรมชาติที่อำนวยความสะดวกได้ดี โดยเฉพาะมีดินเหนียวที่เหมาะสมสำหรับการปั้นหม้อ จึงได้เลือกเอาพื้นที่แห่งนี้เป็นที่ตั้งหมู่บ้าน และร่วมกันสร้างบ้านที่พักอาศัยจาก 8-9 ครอบครัว ก็กลายมาเป็นหลายครอบครัวเพิ่มขึ้นจากญาติพี่น้องที่อยู่โคราชอพยพมาเพิ่มและการแต่งงานและออกเป็นครอบครัวใหม่ ชาวบ้านทุกคนที่เข้ามาอยู่ในหมู่บ้านนี้จะยึดอาชีพปั้นหม้อดินขายเป็นสินค้าและมีรายได้ซึ่งคนกำลังนิยมในสมัยนั้น

เหตุที่ชื่อว่าบ้านหม้อไม่ทราบว่าใครเป็นผู้ตั้งชื่อหมู่บ้านทราบว่าผู้สูงอายุพากันเรียกมาตลอด หรืออาจเป็นเพราะคนในหมู่บ้านเกือบทุกครัวเรือนปั้นหม้อและขายออกสู่ตลาดหรือแลกเปลี่ยนกันเป็นที่รู้จักของคนทั่วไปและทุกคนก็ขานเป็นเสียงเดียวกันว่า “บ้านหม้อ” และตัวชาวบ้านเองก็ยอมรับว่าหมู่บ้านแห่งนี้ชื่อ “บ้านหม้อ” จนถึงปัจจุบัน

การอพยพของชาวบ้านหม้อเป็นชาวอพยพของคนจากท้องถิ่นในภาคเดียวกันนั้น คือ อพยพมาจากอำเภอนโนสูง และอำเภอบัวใหญ่ จังหวัดนครราชสีมา เป็นคนบ้านฝึก บ้านเพียก

ทำเลที่ตั้งของหมู่บ้าน บ้านหม้อ คำนึงถึงแหล่งน้ำ นั่นคือ หนองเลิงเบญญ์ และแหล่งที่มีปัจจัยในการทำมาหากิน นั่นคือ มีเชื้อดินสำหรับทำเครื่องปั้นดินเผา จึงได้เลือกบริเวณนี้เป็นที่ตั้งหมู่บ้าน

ตามลักษณะการตั้งถิ่นฐานในชนบทอีสานที่กล่าวมานั้นคือบ้านหม้อ เป็นหมู่บ้านที่มีการตั้งถิ่นฐานแบบถาวร เพราะมีการรวมตัวตั้งบ้านเรือนอยู่หลายชั่วอายุคน

## 2. กลุ่มเก็บข้อมูลพื้นฐาน

บ้านหม้อ มี 215 หลังคาเรือน

มีประชากร 829 คน ชาย 414 คน หญิง 415 คน

อาชีพของประชากรในท้องถิ่น

### 1. อาชีพเดิม

ประชากรส่วนใหญ่จะประกอบอาชีพบ้านหม้อ และปลูกข้าวเป็นอาชีพหลักอาชีพรองคือปลูกผักและเลี้ยงสัตว์ส่วนมากจะเลี้ยงโค กระบือ เป็ด ไก่ ส่วนมากจะเลี้ยงไว้บริโภคเองในครัวเรือน

### 2. อาชีพที่เกิดขึ้นใหม่

อาชีพค้าขาย อาชีพเลี้ยงสุกร อาชีพก่อสร้าง อาชีพรับจ้าง อาชีพเย็บผ้า อาชีพรับจ้างทำกลองไล่แหวนและการเข้าไปทำงานทำในกรุงเทพ อาชีพ เหล่านี้เป็นอาชีพที่เกิดขึ้นมาใหม่โดยเกิดจากการเปลี่ยนแปลงทางสังคม วัฒนธรรมประเพณี เทคโนโลยีสารสนเทศ ทำให้ค่าครองชีพสูงขึ้นผู้คนจึงหันมาประกอบอาชีพต่างๆหลากหลายออกไปเพื่อความอยู่รอดในสังคมปัจจุบัน

ถนนสัญจรภายในหมู่บ้าน

ในสมัยก่อนถนนที่ใช้สัญจรภายในหมู่บ้านเป็นถนนดิน และถนนลูกรังทั้งหมดและต่อมาได้มีการพัฒนาขึ้นมาเรื่อยๆจากงบประมาณส่วนกลางของรัฐบาลหรือองค์การบริหารส่วนตำบล จนกลายเป็นถนนลาดยางเข้าหมู่บ้าน และถนนคอนกรีตเสริมเหล็กทั้งภายในและรอบหมู่บ้าน

สภาพเศรษฐกิจ

เกษตรกรรมเป็นอาชีพหลัก ได้แก่ การทำนาปี โดยอาศัยน้ำฝน นาปรังริมฝั่งแม่น้ำชี อาศัยการสูบน้ำจากไฟฟ้าเช่นที่บ้านท่าขอนยาง บ้านดอนยม และบริเวณใกล้เคียง การทำนาปีปลูกข้าวเหนียวเป็นส่วนใหญ่

เครื่องนุ่งห่ม

(1.) ผู้หญิง ส่วนมากหากไม่เข้าในตัวจังหวัด จะสวมเสื้อคอกระเช้า เสื้อบายๆ และนุ่งผ้าถุง ที่มีขายตามท้องตลาดในปัจจุบัน เพื่อนั่งทำเครื่องปั้นดินเผา

(2.) ผู้ชาย สวมกางเกงขาสั้น ผ้าขาวม้า กางเกงขาวาว กางเกงขาก๊วย ไม่นิยมสวมเสื้อเมื่ออยู่บ้าน

แต่หากมีเทศกาลงานบุญ หรือจะต้องเข้าตัวจังหวัด ก็จะแต่งกายแบบชนบทอีสานทั่วไป เครื่องมือเครื่องใช้ต่างๆ

นอกจากจะมีเครื่องมือเครื่องใช้ที่ใช้ในการทำนา เช่น ขาวอีสานทั่วไปแล้ว ชาวบ้านหม้อจะมีเครื่องมือที่แตกต่างจากหมู่บ้านอื่นๆ นั่นคือ เครื่องมือที่ใช้ในการทำเครื่องปั้นดินเผา

การเลี้ยงสัตว์ที่ใช้งานและอาหาร

การล่าเหยื่อคือการจับสัตว์ที่มีชีวิตเพื่อเป็นอาหาร ปัจจุบันการล่าสัตว์ ไม่นิยมทำ แต่การเลี้ยงสัตว์ไว้เป็นอาหารและเลี้ยงเพื่อจำหน่าย ชาวบ้านหม้อ นิยมเลี้ยงสัตว์คือ ควาย หมู ไก่ เป็ด ฯลฯ

ชาวบ้านหม้อไม่มีการล่าสัตว์ แต่มีการเลี้ยงสัตว์ไว้ใช้งานสำหรับขาย และสำหรับเป็นอาหาร นอกจากสัตว์เลี้ยงที่อยู่ในหมู่บ้าน จะใช้เป็นอาหารได้แล้ว ชาวบ้านจะไปหาอาหาร โดยการไปซื้อจากตลาด ในจังหวัดมหาสารคาม ในตัวจังหวัดมหาสารคาม ส่วนพืชผักสวนครัวนิยมปลูก และใช้ทำกินในครัวเรือนเท่านั้น

ศาสนาและประเพณี

ประชากรโดยรวมของบ้านหม้อเป็นชาวโคราช พูดภาษาไทยโคราช ซึ่งอพยพมาจากจังหวัดนครราชสีมา ดังจะได้กล่าวถึงในภาคของประวัติความเป็นมา ดังนั้นชาวบ้านหม้อจึงค่อนข้างจะมีลักษณะของ



การดำเนินชีวิตที่มีลักษณะเฉพาะตัว แตกต่างจากหมู่บ้านข้างเคียงซึ่งเป็นชาวไทยลาว ในด้านของประเพณีหลักของชาวบ้านหม้อ คือ ประเพณีสงกรานต์ เทศกาลตรุษสงกรานต์ของชาวบ้านหม้อ แตกต่างไปจากหมู่บ้านอื่น ด้วยมีการจัดประเพณี 2 ครั้ง ใน 1 ปี จัดในเดือนสี่ เป็นการจัดงานก่อนวันตรุษสงกรานต์จริง ประมาณ 4 วันชาวบ้านหม้อ เรียกว่า “ตรุษสงกรานต์น้อย” งานตรุษสงกรานต์น้อยของชาวบ้านหม้อนี้ จะผสมผสานพิธีกรรมจากคติความเชื่อทางไสยศาสตร์ คือ การเซ่นสรวงผีปู้ตา ซึ่งศาลปู้ตาที่ชาวบ้านหม้อนับถือมีอยู่ ณ บ้านแมด เหตุเพราะว่าในสมัยก่อนไม่มีพื้นที่ตั้งศาลปู้ตาในบ้านหม้อ ศาลปู้ตาจึงได้ตั้งอยู่ที่บ้านแมด และมีการนับถือศาลปู้ตาร่วมกัน ( ข้อมูลจากการสัมภาษณ์ นางละม้าย อรหันตา เมื่อวันที่ 9 สิงหาคม 2551 ) กับคติความเชื่อทางพระพุทธศาสนาที่เน้นการทำทาน โดยการทำบุญถวายแก่พระภิกษุสงฆ์ และนำอิฐของผู้ตายไปทำพิธีบังสุกุลที่วัดเสร็จแล้วจะมีการละเล่นและการสมโภชด้วยลิเก ซึ่งการกระทำประเพณีดังกล่าวนี้ สอดคล้องกับหมู่บ้านเดิมที่จังหวัดนครราชสีมา ที่ยังมีการไปมาหาสู่กันกับหมู่บ้านดังกล่าว โดยเฉพาะในงานที่เกี่ยวข้องกับวิถีชีวิต 3 งาน คือ งานบวช งานแต่งงาน และงานศพ ชาวบ้านหม้อและหมู่บ้านเดิมที่นครราชสีมา ถือเป็นหน้าที่ที่จะต้องเดินทางไปร่วมงานระหว่างกันสืบเนื่องจนปัจจุบัน

#### ครัวเรือนที่บ้านหม้อ

1. นางมนัส	สีอากาศ
2. นางพิกุล	แพงวงศ์
3. นางวิไล	จงกลกลาง
4. นางสมพร	ปาลฤทธิ์
5. นางหนูพร	หวังทิวกลาง
6. นางวุฒิ	ศรีภาพ
7. นางหนูเพียร	คำสาริรักษ์
8. นางต่วน	แก้วกลาง
9. นางพงษ์	ตลาดกลาง
10. นางด้อม	วันฤดี
11. นางแต้ว	วันฤดี
12. นางจันทร์หอมแก้วกลาง	
13. นางเอี้ยว	สีสมพาล
14. นางบัวลอง	ศรีภาพ
15. นางบุญเลี้ยง	เขียวสด
16. นางสาวสมร	อันเสน
17. นางจันทร์เพ็ญอันเสน	
18. นางสมใจ	วันฤดี
19. นางพิน	จงกลกลาง
20. นางสาวพิน	จันทร์จรุณ
21. นางส้มอาม	บัวกลาง
22. นางมะลิ	อรุณ
23. นางวันทนี	บัวกลาง

24. นางสาวท	อรหันตา
25. นางเล็ก	นาคสีม่วง
26. นางสาวฝน	อันเสน
27. นางทัศนีย์	อรุณ
28. นางพิศมัย	คงเพชร
29. นางสาวลี	สวนมะไฟ
30. นางสมใจ	หวังทิวกลาง
31. นางเยื้อน	หวังทิวกลาง
32. นางเลี้ยง	เชิดเพชรรัตน์
33. นางแวว	ศรีภพ
34. นางเรณู	ไชโยชน
35. นางคำนึ่ง	คำศิริรักษ์
36. นางลอย	แก้วกลาง
37. นางน้อย	คำศิริรักษ์
38. นางละม้าย	อรหันตา
39. นางบัวไซ	แก้วกลาง
40. นางบุญปลูก	อรกันตา
41. นางรัญจวน	หวังทิวกลาง
42. นางวัฒนา	วรรณเสริฐ
43. นางสาวเนา	แก้วกลาง
44. นางวัน	อรัย
45. นางเกษร	นครชัย
46. นางบาง	วงศ์ชาติ
47. นางบล	คำสารีรักษ์
48. นางนิม	ศรีภพ
49. นางดวงใจ	แก้วอมร

## 1. ประวัติศาสตร์

รูปแบบที่สืบทอดจากบรรพบุรุษกลุ่มไทยโคราช

บรรพบุรุษกลุ่มไทยโคราช หมายถึง กลุ่มไทยโคราชที่มีการสังสม และสืบทอดการปั้นดินโดยการขึ้นรูปโดยการใช้ด้วยไม้และเผากลางแจ้ง ซึ่งรูปแบบดังกล่าวนี้ เป็นรูปแบบที่ชาวบ้านหม้อได้นำมาสืบทอด เพื่อการผลิตภาชนะดินเผาของตนตั้งแต่เริ่มต้นอพยพเข้ามาอยู่อาศัยบริเวณบ้านหม้อ จังหวัดมหาสารคาม トラบจนปัจจุบันรูปแบบที่สืบทอดมา ยังคงเป็นรูปแบบหลัก ที่ดำรงอยู่กับการผลิตเครื่องปั้นดินเผาบ้านหม้อมาอย่างมั่นคง แม้ว่าในบางช่วงเวลากการปั้นดินบ้านหม้อจะได้รับการเข้ามาพัฒนาทางด้านรูปแบบจากหน่วยงานของภาครัฐ และนักวิชาการด้านศิลปะ แต่ในรูปแบบที่สืบทอดจากบรรพชนก็ยังคงอยู่คู่วิถีการผลิตของชาวบ้านหม้อ โดยมิได้ลดปริมาณการผลิตลงแต่อย่างใด ในขณะที่รูปแบบที่ภาครัฐและนักวิชาการศิลปะนำมาเสนอกลับไม่สามารถดำรงอยู่ในวิถีการปั้นภาชนะของชาวบ้านหม้อได้เลย จะปรากฏก็เพียงมีการดำเนินรูปแบบอยู่ได้ช่วงระยะเวลาหนึ่งเท่านั้น

รูปแบบจากบรรพชน เป็นรูปแบบที่กำหนดขึ้นจากเงื่อนไขด้านประโยชน์ใช้สอยเป็นหลักทรวดทรงเป็นภาษาธรรมชาติที่ใช้งานหลักคือเป็นภาษาชนบรจุน้ำ และภาษาชนตัมแกง จึงถูกเรียกว่า “หม้อ” ซึ่งไม่ว่าจะเป็นหม้อแบบใดก็จะมีลักษณะสำคัญของรูปทรงคล้ายคลึงกันคือทรงกลม มีโครงสร้างสำคัญคือ มีปาก มีคอ มีขา มีตัวมีก้น เพียงแต่มีสัดส่วนของโครงสร้างแตกต่างกันตามเจตนาในการใช้งานจึงมีชื่อแตกต่างกันไป แต่ทั้งหมดก็ถูกเรียกว่า “หม้อ” ทั้งสิ้น

## 2. รูปแบบเครื่องปั้นดินเผาแบบดั้งเดิมของชุมชนบ้านหม้อ

รูปแบบเครื่องปั้นดินเผาที่ได้รับการถ่ายทอดมาจากรพชนเชื้อสายไทยโคราชที่อพยพย้ายถิ่นจากจังหวัดนครราชสีมา เพื่อมาตั้งรกรากและดำเนินชีวิตอยู่ถิ่นใหม่ โดยอาศัยปัจจัยวัตถุดิบดินเหนียวที่มีในชุมชน ดำเนินการผลิตหัตถกรรมเครื่องปั้นดินเผาสืบต่อกันมาทั้งนี้ เพื่อประโยชน์ใช้สอยส่วนตัวในเบื้องต้น แต่เมื่อเครื่องปั้นดินเผาดังกล่าวเป็นที่ต้องการของชุมชนข้างเคียงเริ่มมีการจำหน่ายและมีการแลกเปลี่ยน และกลายเป็นผลิตภัณฑ์ที่สามารถหล่อเลี้ยงวิถีชีวิตและวิถีชุมชนบ้านหม้อมาตราบจนปัจจุบัน

หม้ออุกัหม้อหนึ่ง เป็นรูปแบบที่ตกทอดมาจากบรรพชนของชาวบ้านหม้อ นับเป็นภาษาที่รองรับวิถีชีวิตของชาวอีสานได้อย่างยิ่ง โดยเฉพาะหม้ออุกัที่ใช้เป็นที่เก็บน้ำดื่ม ซึ่งสามารถให้ความเย็นได้ดีกว่าโอ่งมังกรหรือโอ่งมอญของด่านเกวียน ด้วยแอ่งน้ำของบ้านหม้อเป็นภาษาชนดินเผาแบบไม่แกร่ง ซึ่งเนื้อภาษามีความพรุนตัวและน้ำสามารถซึมผ่านได้ จึงมีผลต่อการเกิดความเย็นตัวของน้ำที่บรรจุอยู่ภายใน และด้วยความพรุนตัวที่น้ำสามารถซึมผ่านได้นั้นเอง แอ่งน้ำบ้านหม้อจึงถูกปรับบทบาทสู่หน้าที่ใหม่ คือ การบรรจุน้ำตั้งไว้กับกล่ำไม้เพื่อให้ดินเกิดความชุ่มชื้นตลอดเวลาโดยไม่ต้องรดน้ำทุกวัน

ดังนั้นภาษาแบบดั้งเดิมประเภทหม้ออุกัหรือแอ่งน้ำจึงยังคงเป็นภาษาหลักที่ชาวบ้านหม้อผลิต และรายได้เข้าสู่บ้านหม้อตราบจนปัจจุบัน

### 2.1 เชื้อสมัยก่อน

เชื้อ แบบโบราณ ส่วนผสมคือ

ขุดดินเอามาชะบางๆ ไปตากแดดให้แห้ง ประมาณครึ่งวัน นำมาแช่ใสในหลุมดินเชื้อ (อัตราส่วน 1 แกลบ 3 ส่วน)

เอาแกลบลงผสมในหลุมให้เข้ากันจนเป็นเนื้อเดียวกัน ปั้นเป็นก้อนนำไปตากแดด ทิ้งไว้ประมาณ 1 อาทิตย์แห้งจึงนำไปเผา

ในอดีตชาวบ้านหม้อจะใช้เยื่อบางๆ จากใบสัปปะรดในการสืปากหม้อ โดยการนำใบสัปปะรดมาต้มแล้วฉีกเยื่อบางๆ จากใบสัปปะรดซ้อนกันประมาณ 10 ชั้น ซึ่งในระยะถัดมาใบสัปปะรดเริ่มขาดแคลน เพราะเนื้อที่ที่ใช้ปลูกสัปปะรดไว้ทำแผ่นสืปากหม้อได้ถูกนำพื้นที่ไปทำผืนนา ชาวบ้านหม้อจึงหันมาใช้ถุงพลาสติกเป็นอุปกรณ์ทดแทน ซึ่งนับว่าใช้การได้เป็นอย่างดี

### 2.2 ดินสมัยก่อน

ดิน ขุดหลุม กว้างประมาณ 50 ซม. ลึกประมาณ ครึ่งเมตร ขุดหาชั้นดินที่ดี จนกว่าจะหาดินที่ดีหม้อได้ดี สมัยก่อนขุดดินใส่ตะกร้าหอบมาวันละหอบ (1หอบบ้านหม้อได้ประมาณ 4-5ใบ ) แต่ก่อนไม่มีรถเข็นจึงต้องหอบ สมัยก่อนนิยมปั้นหม้อแบบปากไม่หยัก ไม่มีตีนหม้อ และทำปากหม้อกว้าง หม้อมี 2 ประเภท

หม้อปากกว้าง

หม้อปากแคบ



แต่ก่อน การปั้นหม้อนิยมปั้นเป็นเครื่องใช้ในครัวเรือน เช่น หม้อหุง หม้อแกง หม้อนึ่งข้าว หม้อปองดั่ง อีเล้ง อีล่อ อีแปะ ครก

### 2.3 การเผาแบบดั้งเดิม

การเผาเตานอกเป็นการเผาแบบดั้งเดิม ปัจจุบันก็ยังเป็นวิธีการเผาที่ใช้เผาเครื่องปั้นดินเผาส่วนใหญ่ของหมู่บ้าน

### 3. กระบวนการผลิต

#### วัสดุและอุปกรณ์ที่ใช้

1.) แกลบ แกลบดินได้จากโรงสีข้าวโดยซื้อในราคา กระสอบละ 3-5 บาท ที่ได้จาก โรงงานสีข้าวขนาดเล็ก – ขนาดกลางบริเวณรอบๆ หมู่บ้าน

2.) ดินดิบที่มีอยู่แล้วในหนองเล็งเบญญู ชาวบ้านจะนำเรือออกไปกลางหนองน้ำแล้วดำ ลงไป ขุดเอาดินจากใต้น้ำขึ้นมาตามความต้องการ

3.) ดินเชื้อ คือดินที่ได้จากการเอาแกลบมาผสมกับดิน ในอัตราส่วน 1 ต่อ 1 คลุกเคล้าให้ เป็นเนื้อเดียวกัน หลังจากนั้นก็นำไปเป็นก้อนกลมๆ ขนาดเส้นผ่านศูนย์กลาง ประมาณ 6-8 นิ้ว ตากแดดให้ แห้งสนิทแล้วนำไปเผาจนดินสุก แล้วนำมาบดให้ละเอียดแล้วร่อนด้วยตะแกรงเอาเฉพาะที่ละเอียดที่สุด

4.) น้ำ ได้จากหนองเล็งเบญญู ซึ่งมีใช้ตลอดปีอาจกล่าวได้ว่า “หนองเล็งเบญญู” เปรียบเสมือนชีวิตของชาวบ้านหม้อก็ว่าได้ เพราะหนองน้ำแห่งนี้นอกจากชาวบ้านจะใช้ในชีวิตประจำวันแล้ว ยังใช้เลี้ยงสัตว์ เพราะปลูก และใช้ในการปั้นหม้ออีกด้วย

5.) ครกหรือแท่นไม้ ขนาดเส้นผ่านศูนย์กลางประมาณ 10-12 นิ้ว สูงประมาณ 20-24 นิ้ว เป็นท่อนไม้เนื้อแข็ง ไม้อะไรก็ได้ที่มีขนาดตามต้องการ ใช้สำหรับตำหรือทุบดินเชื้อให้ละเอียด นอกจาก จะใช้ตำหรือทุบดินแล้ว ยังใช้สำหรับเป็นแท่นตั้งหล่อดินหรือที่เรียกว่า “ทำเบ้า” ช่างปั้นจะนำเข้าไปตั้งบน แท่นไม้ เพื่อทำการสรีปากและลงมือตีหม้อต่อไป

6.) หนังกวายเป็น สมัยก่อนชาวบ้านใช้หนังกวายเป็นปูรองพื้นในการนวดดินเหนียวและ ดินเชื้อให้เข้ากัน เพราะหนังกวายเป็นหนังแห้ง ราคาไม่แพง และมีความทนทาน แต่ปัจจุบันนี้ วิทยาศาสตร์และเทคโนโลยีได้เข้ามามีอิทธิพลต่อชีวิตมนุษย์มาก เช่น พลาสติก ฯลฯ หนังกวายเป็นแผ่นๆ จึงหายากและราคาแพง ชาวบ้านจึงหันไปใช้พลาสติกและกระสอบแทน เพราะราคาถูกและหาง่ายกว่า

7.) ฤงพลาสติก ใช้สำหรับปาดหม้อให้เรียบหรือที่เรียกว่า “สรีปาก” สมัยก่อนชาวบ้านใช้ ใบสปีปะรด นำมาต้มเสียก่อน แล้วฉีกบางๆ ซ้อนกันประมาณ 7-10 ชั้น แล้วนำไปสรีปากหม้อ เพื่อให้ปาก หม้อเรียบ เมื่อแรกเริ่มการปั้นหม้อที่บ้านหม้อนั้น ชาวบ้านปลูกสปีปะรดไว้มากมายไม่ได้ปลูกเพื่อใช้เป็น อาหารหรือจำหน่าย แต่ปลูกเพื่อใช้ใบในการปาดหม้อนั่นเอง ต่อมาใบสปีปะรดหายากขึ้น ชาวบ้านจึงหันมา ใช้พลาสติกแทน เพราะสามารถใช้ได้ดีเหมือนกัน ทนทานและหาได้ง่ายกว่า

8.) ครกกระเดื่อง หรือที่ชาวบ้านเรียกว่า “ครกมอง” เป็นครกขนาดใหญ่ เจาะตรงกลาง แกนไม้ออกให้กลิ้งไปมีลักษณะเหมือนครก และมีคานสำหรับเหยียบให้สาก (สากมีลักษณะเป็นท่อนไม้เนื้อ แข็งรูปร่างคล้ายสากที่เราใช้ในครัวเรือนในปัจจุบันนี้) ยกขึ้นยกลงใช้สำหรับตำดินให้ละเอียด วิธีใช้ครก กระเดื่อง คือ เมื่อนำดินเชื้อลงไปในครกประมาณ 4-5 ก้อนแล้ว จะมีคนคอยคนดินในครกไปมาเวลาดำ และ อีก 1-2 คน ช่วยกันเหยียบคานให้กระดกขึ้นแล้วยกเท้าปล่อยลงให้น้ำหนักคานตกลงบนครกเช่นนี้ไปเรื่อยๆ จนกระทั่งดินเชื้อละเอียด

9.) หินดู เป็นเครื่องมือทำด้วยดินเผาที่มีลักษณะคล้ายกับดอกเห็ด มีด้ามถือ แต่เดิมนั้น หินดู เป็นก้อนหินจริงๆ มีลักษณะกลมมนพอจับถือได้ ใช้เป็นตัวรองรับน้ำหนักการตีที่ผิวภาชนะกันมาก่อน ซึ่งมีหลายขนาด ตามลักษณะการใช้งาน

10.) ไม้ตีราบ เป็นเครื่องมือที่ทำมาจากไม้ชนิดใดก็ได้ มีลักษณะแบนหนา ใช้ตีหม้อ เพื่อให้พื้นผิวหม้อเรียบเนียน ซึ่งต้องสัมพันธ์กับการใช้หินดู มีหลายขนาดคล้ายหินดู

11.) ไม้ลาย ใช้สีกลายตามบริเวณคอหม้อ

#### อุปกรณ์

ไม้พาย, เรืออีโปง, ถังน้ำ, แกลบ, ดินโคลน

การเตรียมวัตถุดิบ

ดินเชื้อ : ขั้นตอนการเตรียมดินเชื้อ มีดังนี้

1. นำดินโคลนที่มีลักษณะค่อนข้างเหนียว ซึ่งต่างจากดินที่นำมาขึ้นรูปเครื่องปั้นดินเผา โดยหาได้จากหนองเล็งเบญญ์
  2. นำแกลบ มาผสมกับดินโคลน และน้ำที่เตรียมไว้ ในอัตราส่วน 2 : 1 คือ แกลบ 2 ส่วน ดิน 1 ส่วน โดยนำส่วนผสมทั้งหมดมาคลุกเคล้าหรือเรียกว่า “ย่ำ” ให้เข้ากันในหลุมที่ขุดไว้
  3. จากนั้นนำมาม้วนเป็นก้อนกลมๆ ตากแดดไว้ให้แห้ง ถ้าหากแดดดี ก็ใช้เวลาประมาณ 1 อาทิตย์ แต่หากในช่วงหน้าฝนอาจใช้เวลาถึงครึ่งเดือนทีเดียว
- ข้อควรระวังในการผสมดินเชื้อ คือ อัตราส่วนระหว่างแกลบกับดิน และน้ำถ้าหากแกลบหรือดินมากเกินไปก็จะปั้นหม้อไม่ได้ หม้อจะแตก ดินจะเป็นเหมือนทรายธรรมดา และตากดินให้แห้งพอสมควรถ้าดินไม่แห้งก็จะเผาไม่สุก
4. นำเชื้อที่แห้งแล้วไปเผา โดยเผาทิ้งไว้ประมาณ 2 วัน แล้วค่อยเก็บ เชื้อที่ได้จะมีสีแดง

วิธีการเผาดินเชื้อ

ขุดหลุมประมาณ 1 + 1 เมตร ลึกไม่เกิน .05 เมตร ลักษณะคล้ายกับเตาหลุม วางไม้พินมาวางเรียงกันให้เต็ม พินควรให้เป็นไม้แห้งขนาดใหญ่ (ใหญ่กว่าพินที่ใช้เผาหม้อ )

นำดินเชื้อที่ปั้นเป็นก้อนกลมมาวางเรียงกันไว้เป็นแถวให้เต็มพื้นที่ที่จะเผา โดยวางก้อนดินเชื้อประมาณ 2 ชั้น

จุดไฟที่อยู่ล่างให้ลุกเป็นไฟ แล้วนำไปวางทับบนดินเชื้ออีก คอยดูว่าฟางไหม้หมดหรือยังและคอยเติมอยู่เรื่อยๆ จนกระทั่งพินกลายเป็นถ่านแดง

หลังจากทิ้งไว้ประมาณ 2 วัน นำดินเชื้อที่ได้มาตำให้ละเอียด โดยใช้ครกไม้ หรือครกปูนที่ปัจจุบันนี้นิยมใช้ เมื่อละเอียดแล้วก็นำไปร่อนด้วยเชิง ถ้าเม็ดโตไม่ผ่านรูลูชิงได้ต้องนำไปตำอีกหนึ่งครั้ง แล้วจึงนำดินเชื้อที่ละเอียดไปผสมกับดินดิบที่เตรียมไว้

การเตรียมดินดิบมีขั้นตอนดังนี้

ขั้นตอนนี้เป็นหน้าที่หลักของฝ่ายชาย

1. นำดินเหนียว หรือดินตม ที่มีคุณภาพดี ไม่มีส่วนผสมของกรวดทรายในเนื้อดิน โดยฝ่ายชายจะนำเรืออีโปงที่ทำมาจากต้นตาล ไปยังบริเวณที่ตักดินใช้ไม้ขุดดินเสียบงัดดินเหนียวใต้พื้นน้ำขึ้นมาใส่ท้องเรือ ดันเรือเข้าหาฝั่ง ขนดินเหนียวจากเรือขึ้นใส่ล้อเข็น
2. นำเชื้อที่ร่อนแล้วมานวดให้เข้ากับดินดิบที่ได้เตรียมไว้ในอัตราส่วน 2 : 1 คือ ชื้อ 2 ส่วน ดิน 1 ส่วน หรือกะประมาณให้พอดีกัน

การปั้น

1. เมื่อนวดดินให้เข้ากันดีแล้ว ก็นำมาม้วนเป็นเบ้า คือ การหล่อให้เป็นแท่งขนาดใหญ่หรือเล็กขึ้นอยู่กับความต้องการของผู้ปั้น ถ้าต้องการหม้อใบใหญ่ก็ทำเบ้าใหญ่ หรือถ้าต้องการหม้อเล็กก็ทำเบ้าเล็กตามส่วน โดยการคำนวณของผู้ปั้น
2. ทิ้งไว้พอหมาดๆ แล้วนำมาสวี่ปากและส่วนคอของหม้อ วิธีการสวี่ปาก คือ การนำไปสับปะรดที่นำมาจากต้นไปตำพอให้เตีอด นำไปล้างด้วยน้ำเปล่า ขูดเปลือกเขียวๆ ออกเพื่อให้เกลี้ยงเกลา ไม่ขรุขระ จะ



ไต่เส้นสะดวในการสวี่ปาก นำใบสับปะรดที่ต้มแล้วมาฉีกบางๆ ซ้อนกันประมาณ 7 – 8 ชั้นทาบบนปากหม้อ จับสองมือแล้วเดินหมุนไปรอบหม้อหลายๆ ครั้งจนปากหม้อเกลี้ยงเงา แต่ในปัจจุบันใบสับปะรดหายาก จึงใช้ถุงพลาสติกแทน ซึ่งใช้ได้ดีเหมือนกัน

3. เมื่อสวี่ปากเสร็จแล้วก็นำตากแดดพอมาดๆ สักครู่
4. นำเข้ามาตีด้วยไม้ราบ และใช้หินดู ดันไว้ข้างใน ดีให้เป็นรูปร่างของหม้อก่อนที่จะตีให้สมบูรณ์
5. นำไปสักลายต่างๆ โดยใช้ไม้สักลาย ที่บริเวณคอหม้อ
6. ในการปั้นเป็นเบ้า นิยมวางบนแผ่นไม้หรือครก เบ้าส่วนมากนิยมทำสูงประมาณ 1 ศอก

ผู้ปั้นต้องคอยเอาไม้ตีราบ และหินดูจุ่มลงอ่างที่เตรียมไว้เสมอ ป้องกันไม่ให้ดินติดไม้และขนาดของไม้ตีราบกับหินดูต้องสัมพันธ์กัน

การตีหม้อต้องเริ่มตีจากกันหม้อไปหาปากหม้อ จนแน่ใจแล้วว่าหม้อหนาเท่ากันแล้วนำไปสักลายหรือตกแต่งลวดลาย

นำไปตากแดดให้แห้งรอการเผา เป็นอันเสร็จพิธีขั้นตอนในการปั้น กระถาง แจกัน ถ้วย ชาม หรือสิ่งต่างๆ ก็ใช้วิธีคล้ายการปั้นหม้อ โดยทำเป็นเบ้าก่อน ส่วนผสมและวัตถุดิบก็เหมือนกัน จะต่างกันก็เฉพาะแต่รูปทรงของสิ่งที่ผลิตเท่านั้น ส่วนวิธีการและขั้นตอนคล้ายกัน

## การเผา

สำหรับการเผาผลิตภัณฑ์เครื่องปั้นดินเผา ชาวบ้านหม้อจะเผายู่ 2 แบบ คือ เผากลางแจ้ง เรียกว่าเผาเตานอก กับการเผาเตาอุโมงค์เรียกว่าการเผาเตาใน

การเผาเตานอกเป็นการเผาแบบดั้งเดิม ปัจจุบันก็ยังเป็นวิธีการเผาที่ใช้เครื่องปั้นดินเผาส่วนใหญ่ของหมู่บ้าน ส่วนการเผาด้วยเตาอุโมงค์หรือเตาในไม่ค่อยจะได้ใช้มากนัก เพราะบรรจุได้น้อยชิ้น อีกทั้งมีความยุ่งยากไม่สอดคล้องกับเป้าหมายการผลิตหม้อดินที่ต้องการปริมาณมากๆ รวดเร็ว และไม่จำเป็นต้องใช้ความร้อนสูงเกิน 800 องศาเซลเซียส จึงใช้ไม้ฟืนขนาดเล็กกับฟางข้าว อย่างไรก็ตาม การเผาเตานอกก็มีข้อจำกัดคือ ไม่สามารถเผาได้ในช่วงฤดูฝน ขณะที่ฝนตกหรือหลังจากฝนตกซึ่งพื้นดินเปียกชื้น เพราะจะทำให้การเผาไม่สุกและได้สีเครื่องปั้นดินเผาไม่สวย

ดังนั้นเมื่อพิจารณาประกอบกับฤดูฝนที่มีความชื้นสูง และไม่ค่อยมีแสงแดด ที่จะช่วยกระบวนการปั้นดินแล้วฤดูฝนจึงเป็นฤดูกาลที่ปริมาณการผลิตเครื่องปั้นดินเผาของชาวบ้านหม้อลดลง ในขณะที่บางครั้งก็ไปรับจ้างทำนาในฤดูดังกล่าว

ราคาต้นทุนในการผลิต

รายการ	ราคา/บาท	
	อดีต	ปัจจุบัน
ดินโคลน 1 เรืออีโปง	10 – 20	30
ดินเหนียว 1 เรืออีโปง	50	70
แกลบ 1 กระสอบ	1	3
ฟืน	รถเข็นละ 130	รถเข็นละ 150
ฟาง	มัดละ 3 – 5	มัดละ 10

ค่าใช้จ่ายในการทำเชื้อ

แกลบ

16 ถุงป๋วย

48 บาท

ดินโคลน 4 เรืออีโปง	120 บาท
ผลิตเชื้อ ได้	380 ก้อน

#### ราคาขาย

เชื้อสด 100 ก้อน ต่อ 120 บาท

เชื้อที่เผาแล้วขายลูกละ 2 บาท

ข้อมูลเชิงลึกในครั้งต่อไปที่ได้ฝากไว้ในประเด็นเรื่องของการผลิต

รูปแบบ วิธีการต่างๆ ในขั้นตอนของการผลิต บ้านหม้อ

ปัญหาที่เกิดขึ้นระหว่างการผลิต

#### 4. การตลาด

ชนิดและราคาของหม้อแต่ละชนิด

ชนิดของหม้อ	ขนาด	ราคา		
		สมาชิกส่ง	ขายส่ง	ปลีก
แอ่งน้ำ หรือ โองน้ำ	ใหญ่	30	35	40
	กลาง	25	30	35
	เล็ก	20	25	30
หม้อหุง หรือ หม้อแกง	ใหญ่	10	12,15	20
	เล็ก	8	10	15
หม้อซุด ( หม้อจิ้มจุ่ม )		35	40 – 50	50
กระถางต้นไม้	ใหญ่	35	40	
	เล็ก	30	35	
แจกัน			20	25

ศักยภาพในการผลิต ผลิตภัณฑ์เครื่องปั้นดินเผาใน 1 วัน ดังนี้

ดิน 60 กิโลกรัม + เชื้อ รวม 70 กิโลกรัม

ชนิดของหม้อ	จำนวน
หม้อหุง ( หม้อแกง )	30
โองน้ำเล็ก	10 – 12
โองน้ำใหญ่	5
หม้อซุดจิ้มจุ่ม ( เฉพาะหม้อ )	30

หม้อดินเผาจากบ้านหม้อได้ส่งไปจำหน่ายยังจังหวัดต่างๆใกล้เคียง เช่น ขอนแก่น อุบลราชธานี ตลาดในมหาสารคาม เป็นต้น แต่ส่วนใหญ่ผู้ผลิตไม่ทราบจะไปขายที่ไหนบ้างและราคาขายปลีกในตลาดเป็นเท่าไร เพราะผู้ซื้อเป็นพ่อค้าคนกลางมารับซื้อไป

ผู้กำหนดราคาเป็นผู้ซื้อที่มารับซื้อไปขายส่ง โดยตั้งราคาจำกัดจากราคาตลาดจึงทำให้ราคาของผู้ผลิตขายได้ค่อนข้างต่ำ ถ้าไรส่วนต่างจึงเป็นของพ่อค้าคนกลาง สาเหตุที่ทางกลุ่มสมาชิกไม่สามารถขึ้นราคาได้ เป็นเพราะว่า ถ้าหากหม้อดินเผามีราคาแพงขึ้น พ่อค้าที่มารับซื้อก็จะขายไม่ค่อยได้ และผู้ซื้อก็ไม่นิยมซื้อเช่นกัน



เนื่องจากกลุ่ม ไม่มีการรวมกลุ่มเพื่อบริหารจัดการการขายร่วมกัน ราคาแตกต่างกัน และมีการขายตัดราคากันในบางครั้งเนื่องจากต้องการให้ขายได้ก่อนจึงไม่มีอำนาจในการตั้งราคาเอง

หน้าแล้งหม้อจะขายดี สหกรณ์ไม่มีของขาย เพราะมีสมาชิกบางท่านไม่เอาของมาส่งสหกรณ์เพราะได้นำไปขายตรงเอง โดยไม่ผ่านสหกรณ์

คุณภาพของหม้อที่ได้นั้นเปาะบาง สีไม่สวย ขนาดของหม้อไม่เท่ากัน ทำให้ตั้งราคาและขายยาก ลูกค้าที่มาซื้อจึงได้ฝากคำติชมมา

### ตลาดของผู้ซื้อ

จากภายนอก : มีลูกค้าประจำ 3 เจ้า โดยใช้รถยนต์มารับไปขาย ประเภทของหม้อที่มารับ คือ หม้อหุงเล็ก โถ้งน้ำเล็ก โถ้งน้ำใหญ่ ซึ่งในแต่ละครั้งก็จะมารับ 100 – 250 ใบ สำหรับโถ้งน้ำเล็ก และโถ้งน้ำใหญ่ ส่วนหม้อหุงนั้นครั้งละ 500 ใบ

จังหวัดขอนแก่น : นายสมาน

จังหวัดสกลนคร : นายดิษฐ์

จังหวัดอุบลราชธานี

ลูกค้าในหมู่บ้าน : มีอยู่ 3 เจ้า 2 เจ้า จะใช้รถยนต์มารับไปขาย คือ พ่อกำแหง และแม่บุญมี อรุณผลิตภัณฑ์ที่รับไป คือ หม้อหุง และโถ้งน้ำ ส่วนอีก 1 เจ้า คือ พ่อแตก โดยนำรถเข็นมารับแล้วนำไปขายตามในจังหวัดมหาสารคาม

ข้อมูลเชิงลึกในครั้งต่อไปที่ได้ฝากไว้ในประเด็นเรื่องของการตลาด

ช่องทางจำหน่าย ส่งขายที่ไหน ใครมารับซื้อ จำนวนผู้ที่มารับซื้อ รวบรวมข้อมูลอย่างละเอียด

จุดขายของผลิตภัณฑ์ : เทคนิคการทำหม้อ ที่ใช้มือทำโดยคงไว้ซึ่งเอกลักษณ์และอัตลักษณ์ของชาวบ้านหม้อ

การส่งเสริมการขาย ประชาสัมพันธ์ ในช่องทางต่างๆ เช่น Internet

### รายชื่อผู้เข้าร่วมประชุม

ณ บ้านนางบาง วงศ์ขารี หมู่ 11 ค.เขาวา อ.เมือง จ.มหาสารคาม

วันที่ 16 กรกฎาคม 2551

กิจกรรม/เวที ประชุมกลุ่มนำเสนอข้อมูล

ลำดับที่	ชื่อ – สกุล	ที่อยู่ติดต่อได้/หน่วยงาน	โทรศัพท์
1.	นางเรณู ไชยโยชน์	บ้านเลขที่ 52	
2.	นางดวงใจ แก้วอมร	บ้านเลขที่ 138	
3	นางละม้าย อรหันตา	บ้านเลขที่ 194	
4	นางน้อย คำศิริรักษ์	บ้านเลขที่ 81	
5	นางเอี้ยว สีสมพาล	บ้านเลขที่ 105	
6	นางบล คำสาริรักษ์	บ้านเลขที่ 104	
7	นางทัศนีย์ อรุณ	บ้านเลขที่ 92	
8	นางคำนึ่ง คำศิริรักษ์	บ้านเลขที่ 117	
9	นายสังเวียน หวังทิวกลาง	บ้านเลขที่ 114	

10	นางหนูพร หวังทิวกลาง	บ้านเลขที่ 25	
11	นางเล็ก นาคสีม่วง	บ้านเลขที่ 73	
12	นางหอม แก้วกลาง	บ้านเลขที่ 5	
13	นางเลียง เชิดเพชรรัตน์	บ้านเลขที่ 80	
14	นางปอง แก้วกลาง	บ้านเลขที่ 100	
15	นางรัฐจวน หวังทิวกลาง	บ้านเลขที่ 137	
16	นางบัวไข แก้วกลาง	บ้านเลขที่ 114	
17	นางสายฝน อันเสน	บ้านเลขที่ 74	
18	นางเกษร อรหันตา	บ้านเลขที่ 123	
19	นางสำเนา แก้วกลาง	บ้านเลขที่ 178	
20	นางลอย แก้วกลาง	บ้านเลขที่ 84	
21	นางมะลิ อรุณ	บ้านเลขที่ 93	
22	นางสมใจ จันฤดี	บ้านเลขที่ 2	
23	นางพิศมัย คงเพชร	บ้านเลขที่ 21	
24	นางบาง วงศ์ขารี	บ้านเลขที่ 41	
25	อ.วรวิทย์ จันทเดช	คณะสถาปัตย์	081 – 7992057
ลำดับที่	ชื่อ – สกุล	ที่อยู่ติดต่อได้/หน่วยงาน	โทรศัพท์
26	อ.ณพงค์ นพเกตู	คณะสถาปัตย์	089 – 7814946
27	อ.รังสิทธ์ ตันสุขี	คณะสถาปัตย์	081 – 6469257
28	อ.สุนทรี ฤกษ์จิตต์	คณะสถาปัตย์	083 – 6991410
29	อ.ลัคนา วงศ์สวัสดิ์	คณะสถาปัตย์	089 - 4958372
30	นางสาวราชวดี บุญศิลป์	นิสิตฝึกงาน พัฒนาชุมชน	084 – 6859802
31	นางสาวกนกวรรณ ทูลมาลา	นิสิตฝึกงาน พัฒนาชุมชน	

## 5. สรุปสาระสำคัญที่ได้รับจากการศึกษาดูงานและการสัมมนาวิชาการ 10 ปี งานวิจัยเพื่อท้องถิ่น สำนักงานกองทุนสนับสนุนงานวิจัย (สกว.) ฝ่ายวิจัยเพื่อท้องถิ่น

ณ.คอนเวนชัน ฮอลล์ (ฮอลล์9) อิมแพค เมืองทองธานี

วันที่20-21 มีนาคม 2552

การสัมมนาวิชาการ 10 ปี งานวิจัยเพื่อท้องถิ่นจัดขึ้นเพื่อให้ทราบถึงกระบวนการและการขับเคลื่อนงานวิจัยเพื่อท้องถิ่นของ สกว. ที่ได้ถูกนำมาใช้เป็นเครื่องมือหรือทางเลือกในการแก้ปัญหาของชุมชนท้องถิ่นในภาคต่างๆ ซึ่งตลอด10ปีที่ผ่านมาผลงานวิจัยเพื่อท้องถิ่นนี้ได้ปรากฏออกมาให้เห็นทั้งในเชิงปริมาณและคุณภาพ โดยในการสัมมนาครั้งนี้ ได้มีงานวิจัยเพื่อท้องถิ่นในประเด็นต่างๆมากมาย เช่น การท่องเที่ยว เกษตรกรรม ยั่งยืน สุขภาพ ศิลปวัฒนธรรม การบริหารจัดการ เป็นต้น ซึ่งในแต่ละประเด็นก่อให้เกิดคุณค่า ความภาคภูมิใจ และก่อให้เกิดความสุขขึ้นในชุมชน อีกทั้งยังเป็นการพิสูจน์ให้เห็นถึงศักยภาพของชาวบ้านในชุมชนท้องถิ่นจากทุกภาคที่ร่วมกันเป็นพลังขับเคลื่อนและสร้างงานวิจัยเพื่อการพัฒนาและแก้ไขปัญหาในชุมชนท้องถิ่นของตนได้เป็นอย่างดี

การสัมมนาวิชาการครั้งนี้ สกว.ฝ่ายวิจัยเพื่อท้องถิ่นร่วมกับเครือข่ายงานวิจัยเพื่อท้องถิ่น (ศูนย์ประสานงานวิจัยเพื่อท้องถิ่น/พี่เลี้ยงนักวิจัย)และภาคีพันธมิตรต่างๆ ได้จัดขึ้นเพื่อทบทวนการทำงานและนำเสนอผลงานสู่สาธารณะ และร่วมกันค้นหาทิศทางในการขับเคลื่อนงานวิจัยเพื่อท้องถิ่นต่อไปในอนาคต โดยในงานจะแบ่งกิจกรรมต่างออกเป็น

- การเสวนา (ห้องประชุมแกรนด์ ไดมอนด์ บอลรูม)
- การนำเสนอผลงานวิจัยเพื่อท้องถิ่นในรอบ10ปีที่ผ่านมา (ห้องประชุมย่อย 1-3)
- ศิลปะการแสดงทางวัฒนธรรม(เวทีกลางบริเวณลานวัฒนธรรม ฮอลล์ 4,5,6)
- นิทรรศการและกิจกรรมลานวัฒนธรรม4ภาค (ฮอลล์ 4,5,6)

ในการเข้าร่วมศึกษาดูงานและสัมมนาวิชาการ10 ปี งานวิจัยเพื่อท้องถิ่น สำนักงาน

กองทุนสนับสนุนงานวิจัย (สกว.) ครั้งนี้ โครงการ “การศึกษาคุณค่าและอัตลักษณ์อาชีพบ้านหม้อ เพื่อสร้างรูปแบบการพัฒนาอาชีพที่สอดคล้องและเหมาะสมกับกลุ่มคนบ้านหม้อชุมชนบ้านหม้อ ต.เขวา อ.เมือง จ.มหาสารคาม” ได้ส่งตัวแทนทีมผู้วิจัย ซึ่งประกอบด้วยคณาจารย์และชาวบ้านในชุมชนบ้านหม้อไปร่วมในการสัมมนาในครั้งนี้ด้วย รวมทั้งสิ้นจำนวน 10 ท่าน เป็นชาวบ้านจำนวน 6 ท่าน และคณาจารย์จำนวน 4 ท่าน ซึ่งในการทำกิจกรรมในการสัมมนาวิชาการครั้งนี้ ทางโครงการศึกษาคุณค่าและอัตลักษณ์ฯ ได้เข้าร่วมกิจกรรมโดยแบ่งออกเป็นสองส่วน คือ

- 1) เข้าร่วมรับฟังการเสวนาและการนำเสนอผลงานวิจัยเพื่อท้องถิ่น โดย แบ่งผู้วิจัยที่

เป็นชาวบ้านและอาจารย์เข้าร่วมฟังการเสวนาและการนำเสนอผลงานวิจัยเพื่อท้องถิ่น ตามพื้นฐานความสนใจของตน เพื่อแลกเปลี่ยนเรียนรู้ประสบการณ์จากงานวิจัยตัวอย่างและนำมาสังเคราะห์เพื่อใช้เป็นแนวคิดหรือพื้นฐานในการปฏิบัติงานวิจัยในโครงการต่อไป

- 2) สาธิตการปั้นหม้อ และปั้นสัตว์เหมือนจริงในนิทรรศการและกิจกรรมในลาน

วัฒนธรรม 4 ภาค ด้วยวิธีการปั้นตามแบบฉบับชุมชนบ้านหม้อให้ดู โดยชาวบ้านได้มีโอกาสในการอธิบายกระบวนการ ขั้นตอน วิธีการผลิตซึ่งได้รับความสนใจมาก เพราะการปั้นตามแบบฉบับชุมชนบ้านหม้อนั้นเป็นการปั้นที่มีเอกลักษณ์เป็นอย่างยิ่ง เนื่องจากการใช้ดินที่มีขั้นตอนและกรรมวิธีในการเตรียมดินที่มีลักษณะเฉพาะตัว และในส่วนของงานปั้นก็เป็นการขึ้นรูปด้วยมือและการตักกันหม้อด้วยหินดุและไม้ตีแบบโบราณ ซึ่ง

ในส่วนของการสาธิตการปั้นหม้อนี้ได้รับความสนใจจากประชาชน นักเรียน นักศึกษาและอาจารย์ที่เข้าร่วมชมนิทรรศการเป็นอย่างยิ่ง จากการมาร่วมทดลองปั้นและมาขอเรียนปั้นจากชาวบ้าน นอกจากนั้นยังสามารถจำหน่ายดินได้ด้วย

การเข้าร่วมกิจกรรมในครั้งนี้ชาวบ้านจากชุมชนบ้านหม้อ ได้มีโอกาสในการพบปะกับชาวบ้านจากชุมชนท้องถิ่นในภาคต่างๆที่ได้เข้าร่วมทำวิจัยเพื่อท้องถิ่นกับ สกว.จึงแลกเปลี่ยนเรียนรู้และได้เปิดเผยภูมิปัญญาที่สั่งสมมาจนกลายเป็นวิถีชีวิตของตนออกสู่สาธารณะชน



## 6. สรุปสาระสำคัญที่ได้รับจากการศึกษาดูงานที่อำเภอ ด้านเกวียน จังหวัด นครราชสีมา

วันที่ 14 มีนาคม 2552

สิ่งที่ได้รับจากการศึกษาดูงานที่ อำเภอด่านเกวียน จังหวัดนครราชสีมา ที่ชาวบ้านสนใจอย่างเด่นชัด ได้แก่ “การผลิตผลิตภัณฑ์เครื่องปั้นดินเผา” ซึ่งแบ่งออกเป็น ด้านต่างๆดังนี้

### 1. วัตถุดิบที่ใช้ในการผลิตผลิตภัณฑ์

ในส่วนของดินที่ใช้ในการปั้น มีวัตถุดิบที่เป็นส่วนผสม ได้แก่

อิฐมอญทุบ(ทำหน้าที่เป็นเชื้อในดิน)

ทราย

ดินเหนียว

ดินขาว

ซึ่งจะนำวัตถุดิบดังกล่าว มาผ่านกรรมวิธี โม่บด ร่อน และนำมาผสมกัน จากนั้นจึงหมัก

ไว้เป็นระยะเวลาสัปดาห์ จึงนำไปเข้าเครื่องนวดดิน และทำเป็นดินแท่ง ซึ่งกรรมวิธีดังกล่าวทำให้ได้เนื้อดินสำหรับใช้ปั้นที่มีความละเอียด นอกจากนั้นยังมีการใช้ดินเคลือบในการตกแต่งผลิตภัณฑ์เครื่องปั้นดินเผาด้วย

### 2. กระบวนการ ขั้นตอนการผลิต

ในด้านกระบวนการ ขั้นตอนการผลิตผลิตภัณฑ์เครื่องปั้นดินเผา มีการขึ้นรูปโดยใช้แป้นหมุน ในการขึ้นรูปทำฐาน หล่อดินขึ้น และมีการปั้นตั้งเป็นทรง จากนั้นมีการใช้ลวดตัดโดยวางบนแผ่นกระดาน

การเผาผลิตภัณฑ์ใช้ไฟแรงสูงมาก มีการใช้ฟืนจำนวนมากในการทำเชื้อเพลิง โดยมีขั้นตอนในการเผา ดังต่อไปนี้ จะทำการอุ่นเตาเป็นเวลา 1 วันโดยมีผลิตภัณฑ์อยู่ข้างในเตาแล้ว จากนั้นจึงทำการไหมไฟอีก 1 วัน และปิดเตาไว้อีก 2-3 วัน รวมขั้นตอนในการเผาผลิตภัณฑ์จะใช้ระยะเวลานาน 4-5 วัน

การผลิตผลิตภัณฑ์เครื่องปั้นดินเผาของอำเภอด่านเกวียนนั้น จะมีรูปแบบในการผลิตเป็นระบบโรงงานอุตสาหกรรมด้วย โดยพัฒนาความรู้จากภูมิปัญญาท้องถิ่นในการผลิต โรงงานนำความรู้ในการผลิตมาจากชาวบ้านในหมู่บ้าน ด้วยวิธีให้ชาวบ้านมาบ้นให้ดู และจดจำเทคนิคและกระบวนการผลิตไปใช้โดยมีเงินทุนในการลงทุนผลิตไม่จำเป็นจะต้องซื้อดิน การสร้างเตาและมีเงินทุนในการจ้างแรงงานผลิตโดยใช้ระบบลูกจ้าง ซึ่งมีทั้งชาวบ้านในพื้นที่และแรงงานต่างด้าว(ชาวกัมพูชา)

การใช้แรงงานในการผลิตผลิตภัณฑ์นั้นจะใช้แรงงานผู้ชายในการปั้นเพราะมีแรงเยอะ ส่วนแรงงานในการแกะลาย เขียนลายและเก็บรายละเอียดจะใช้แรงงานเด็กและผู้หญิงโดยอัตราค่าแรงในการเขียนลายราคาตกใบละ 30 บาท

การเตรียมทรัพยากรหลักซึ่งได้แก่ “ดิน” เพื่อนำมาใช้ผลิต ผลิตภัณฑ์เครื่องปั้นดินเผานั้น จะมีการเตรียมดินไว้ล่วงหน้าในการผลิต ดังนั้นจะมีการขุดดินขึ้นมาเตรียมกองไว้ในช่วงหน้าแล้ง เนื่องจากดินที่ใช้ผลิตผลิตภัณฑ์ในอำเภอด่านเกวียนจะใช้ดินแห้ง ดังนั้นหน้าฝนก็จะขุดดินไม่ได้ นอกจากนั้นยังมีการขุดดินขึ้นมาขาย โดยขายเป็นคันรถอีแต่น ราคาคันละ 250 บาท ส่วนโรงงานหรือนายทุนก็จะมีรถมาดินล่วงหน้าเช่นกันโดยกว้านซื้อที่นาจากชาวบ้าน เพื่อนำดินมาใช้เป็นทรัพยากรในการผลิต

เทคนิคในการผลิตผลิตภัณฑ์เครื่องปั้นดินเผาอำเภอด่านเกวียน

มีการผลิต ผลิตภัณฑ์ที่มีเทคนิคหลากหลาย ได้แก่

- การใช้สี แบ่งเป็น การใช้ดินสีโดยเอาสีผสมลงไปในเนื้อดินเลย
- จากนั้นค่อยนำไปเผา และการใช้สีที่มีลักษณะคล้ายสีทาบ้านมาแต่งสีเพิ่มเติมหลังจากเผาผลิตภัณฑ์แล้วโดยไม่ต้องนำไปเผาซ้ำอีกครั้ง

- การเคลือบมีทั้งแบบเคลือบมัน และด้าน
- การพิมพ์ลายและการแกะลาย โดยจะมีการออกแบบลายต้นแบบไว้
- (Template) บนผ้าใบใสจะนำผ้าใบไปปิดไว้บนผลิตภัณฑ์ที่ต้องการทำให้
- เกิดลวดลายตามแบบเป็นเวลา 2 วัน เพื่อให้ดินหมาด แล้วค่อยเขียนลายตามลายต้นแบบโดยใช้ด้ามภูกันหรือด้ามไม้กดให้เกิดเส้นเป็นลวดลายตามต้นแบบ และเมื่อถึงผ้าใบต้นแบบออกจะเห็นลายที่กดไว้บนผลิตภัณฑ์จากนั้นค่อยแกะลายย่ำลงไปตามแบบอีกที
- มีการแกะลายหุ่นต่ำ โดยใช้ดินแกะหรือใช้นิ้วมือกดให้เกิดเป็นลวดลายหุ่นต่ำ

### 3. รูปแบบผลิตภัณฑ์เครื่องปั้นดินเผาอำเภอด่านเกวียน

ผลิตภัณฑ์เครื่องปั้นดินเผาจากอำเภอด่านเกวียน มีความหลากหลายมากทั้งความหลากหลายในชนิดและรูปแบบของผลิตภัณฑ์ เช่น มีโคมไฟ ตุ๊กตาแต่งสวน หม้อ กระช้ำดอกไม้ โอ่ง กระถางต้นไม้ แจกัน เป็นต้น และมีงานปั้นประเภทงานฝีมือซึ่งถือว่าเป็นผลิตภัณฑ์ทางวัฒนธรรมด้วย นอกจากนี้ยังมีความหลากหลายที่เกิดจากเทคนิคการผลิตด้วย เช่น การเคลือบ การใช้สี การใช้ลายหุ่นต่ำเลียนแบบเชือกแกะลงไปบนแจกัน ทำให้เกิดความคิดสร้างสรรค์ และเกิดความสวยงาม เป็นการเพิ่มมูลค่าให้กับผลิตภัณฑ์ได้มากยิ่งขึ้น

### 4. ตลาดในการจำหน่ายผลิตภัณฑ์เครื่องปั้นดินเผาอำเภอด่านเกวียน

มีตลาดในการจำหน่ายผลิตภัณฑ์ทั้งในท้องถิ่น และส่งออกไปจำหน่ายในประเทศด้วย มีการวางขายผลิตภัณฑ์หน้าร้านโดยไม่ผ่านพ่อค้าคนกลาง และนอกจากนั้นยังมีตลาดในการส่งออกผลิตภัณฑ์เครื่องปั้นดินเผาไปยังต่างประเทศด้วย

## 5. ตารางสรุปความแตกต่างในการผลิตผลิตภัณฑ์เครื่องปั้นดินเผา ของอำเภอด่านเกวียน และชุมชนบ้านหม้อ ตำบลเขวา อำเภอมือง จังหวัดมหาสารคาม

ชุมชนด่านเกวียน	ชุมชนบ้านหม้อ
<ul style="list-style-type: none"> <li>- ใช้ภูมิปัญญาหุบละเอียดแทนเชื้อในดิน</li> <li>- ไม่สามารถเผากลางแจ้งได้</li> <li>- ใช้ดินแห้งจึงต้องมีการเตรียมดินไว้ก่อนช่วงหน้าฝน</li> <li>- เนื้อดินมีความละเอียดสามารถแกะลายได้</li> <li>- เผาหน้าฝนได้เพราะใช้การเผาปิดในเตา</li> <li>- การขึ้นรูปใช้แป้นหมุน</li> <li>- ใช้ไฟแรงมากในการเผาด้วยเตา ภายในอาคาร</li> <li>- ใช้แรงงานผู้ชายในการปั้น</li> <li>- มีการพัฒนาผลิตภัณฑ์ให้รูปแบบมีความหลากหลาย และมีการผลิตผลิตภัณฑ์หลากหลายชนิด</li> <li>- มีการใช้เทคนิคการผลิตที่หลากหลาย เช่น การเคลือบ ,การแกะลาย,การใช้สีในผลิตภัณฑ์</li> </ul>	<ul style="list-style-type: none"> <li>- ใช้ดินเหนียวค่อนข้างเหลวผสมกับแกลบ นำไปเผาแล้วบดให้ละเอียดเพื่อทำเป็นเชื้อในดิน</li> <li>- เผากลางแจ้งได้</li> <li>- ใช้ดินเหนียว</li> <li>- เนื้อดินหยาบไม่สามารถแกะลายได้</li> <li>- ไม่สามารถเผาได้ช่วงหน้าฝนเพราะใช้การเผาการแจ้ง</li> <li>- ขึ้นรูปด้วยมือ และตีก้นหม้อด้วยหินดูและการใช้ไม้ตีแบบโบราณ</li> <li>- เผากลางแจ้งไฟแรงระดับปกติ ใช้เวลานาน</li> <li>- ใช้แรงงานผู้หญิงในการปั้นหม้อ</li> <li>- เน้นการผลิตหม้อเป็นส่วนใหญ่ ไม่ค่อยมีการพัฒนารูปแบบผลิตภัณฑ์ หากมีการพัฒนาก็จะทำตามแบบที่ลูกค้าสั่ง</li> <li>- การใช้เทคนิคในการผลิตผลิตภัณฑ์ไม่มีความหลากหลาย</li> </ul>

## 7. รายงานสรุป “ เปรียบเทียบการเผาแบบเปิดกับการเผาโดยเตาอบ SME” และแนวทางการปรับปรุง พัฒนาเตาอบ

### 7.1 เปรียบเทียบการเผาแบบเปิดกับการเผาโดยเตาอบ

หัวข้อ	เผาโดยเตาอบ	เผาเปิด
เชื้อเพลิง	<ul style="list-style-type: none"> <li>- ใช้ฟืนจำนวน3รถเข็นต่อผลิตภัณฑ์700ชิ้น</li> </ul>	<ul style="list-style-type: none"> <li>- ใช้ฟืนจำนวน3รถเข็นต่อผลิตภัณฑ์700ชิ้น</li> <li>- ฟางข้าวจำนวน 30มัด</li> </ul>
เวลา	<ul style="list-style-type: none"> <li>- เวลาในการอุ่นเตา 6 ชั่วโมง</li> <li>- เเผาผลิตภัณฑ์เป็นเวลา 12 ชั่วโมง</li> <li>- ผลิตภัณฑ์คลายความร้อนเป็นเวลา 24 ชั่วโมง</li> <li>- รวมเวลาที่ใช้ในการเผาเป็นเวลา 36 ชั่วโมง</li> </ul>	<ul style="list-style-type: none"> <li>- เเผาผลิตภัณฑ์เป็นเวลา 2-3 ชั่วโมง</li> <li>- ผลิตภัณฑ์คลายความร้อน เป็นเวลา 2 ชั่วโมง</li> </ul>
ขั้นตอนการเผา	<ul style="list-style-type: none"> <li>- ล้างเสียผลิตภัณฑ์เข้าเตาเผาโดยการเรียงซ้อนกันขึ้น</li> <li>- ปิดปากเตาด้วยอิฐโดยที่เปิดปากเตาบางส่วนไว้เพื่อเป็นช่องให้น้ำที่ออกจากผลิตภัณฑ์สามารถออกจากเตาได้ ในขณะที่อุ่นเตา</li> <li>- ปิดปากเตาให้สนิทแล้วพอกด้วยโคลน</li> <li>- สุมไฟควบคุมความร้อนของเตาเผาจนกว่าผลิตภัณฑ์จะสุก</li> <li>- ปลดปล่อยให้ผลิตภัณฑ์คลายความร้อนอย่างช้าๆเพื่อที่ผลิตภัณฑ์จะได้ไม่มีรอยแตกร้าวจากการเปลี่ยนแปลงอุณหภูมิอย่างรวดเร็ว</li> </ul>	<ul style="list-style-type: none"> <li>- ยกพื้นด้วยอิฐแล้วเรียงฟืนด้านบน</li> <li>- เรียงผลิตภัณฑ์ซ้อนสลับกันขึ้นเพื่อเป็นการกระจายความร้อน</li> <li>- จุดไฟเผาแล้วสุมด้วยฟางจนทั่วจนกระทั่งผลิตภัณฑ์สุก</li> <li>- ทิ้งให้ผลิตภัณฑ์คลายความร้อน แล้วค่อยทำการเก็บผลิตภัณฑ์</li> </ul>
ผลิตภัณฑ์	<ul style="list-style-type: none"> <li>- มีสีน้ำตาลแดงสม่ำเสมอทั่วทั้งผลิตภัณฑ์</li> <li>- เนื้อดินจะมีความเปราะมากแตกร้าวค่อนข้างง่าย</li> </ul>	<ul style="list-style-type: none"> <li>- มีสีน้ำตาลแดงไม่สม่ำเสมอเกิดเป็นรอยดำมีสีอื่นผสมอยู่ด้วย เช่น สีดำ สีส้มเหลือง เป็นต้น</li> <li>- เนื้อดินของผลิตภัณฑ์มีความแข็งแรงค่อนข้างสูง</li> </ul>



## 7.2 ข้อดีและข้อเสียของการเผาโดยเตาอบและการเผาแบบเปิด

การเปรียบเทียบ	ข้อดี	ข้อเสีย
การเผาแบบเปิด	<ul style="list-style-type: none"> <li>- ประหยัดเวลาในการเผา</li> <li>- มีขั้นตอนที่ไม่ยุ่งยาก</li> <li>- เนื้อดินของผลิตภัณฑ์มีความแข็งแรง</li> </ul>	<ul style="list-style-type: none"> <li>- ไม่สามารถเผาในช่วงฤดูฝนได้</li> <li>- หน้าดินเสียไม่สามารถนำไปเพาะปลูกได้</li> </ul>
การเผาโดยเตาอบ	<ul style="list-style-type: none"> <li>- มาสารเผาผลิตภัณฑ์ได้ทุกฤดูกาล</li> </ul>	<ul style="list-style-type: none"> <li>- มีขั้นตอนที่ยุ่งยาก</li> <li>- ใช้เวลาในการเผาผลิตภัณฑ์เป็นเวลานาน</li> <li>- เนื้อดินของผลิตภัณฑ์มีความเปราะแตกร้าวค่อนข้างง่าย</li> </ul>

## 7.3 แนวทางการปรับปรุง พัฒนาเตาอบ

1. เตาอบควรต้องมีลิ้นดึงเข้า- ออก เพื่อช่วยเก็บความร้อนและเป็นการประหยัดเชื้อเพลิง
2. หน้าเตาให้เรียงอิฐก่อขึ้นปิดบางส่วนเพื่อให้เตาดูดความร้อนได้เต็มที่ และป้องกันไม่ให้ร้อนจนเกินไปเมื่อนำฟืนไปเติม
3. เมื่อผลิตภัณฑ์สุกให้อาอิฐมาเรียงปิดหน้าเตาให้สนิทเพื่อเป็นการบ่มความร้อน ดึงลิ้นออกให้ความเย็นจากภายนอกเตาดันความร้อนให้อยู่ภายในเตา เพื่อไม่ให้ผลิตภัณฑ์ลดยุณหภูมิลงเร็วเกินไปทำให้เกิดการแตกร้าวของผลิตภัณฑ์ได้
4. ควรมีการเจาะช่องตาไฟเพื่อเป็นช่องที่ใช้ส่งอุณหภูมิและยังสามารถนำฟืนมาสูมไฟเพื่อเพิ่มอุณหภูมิได้ด้วย
5. ควรมีโครงเหล็กครอบหน้าเตาเพื่อป้องกันการสั่นไถลของปากหน้าเตาที่เกิดจากการหดขยายของอิฐเมื่อได้รับความร้อน
6. ปล่องควันไม่ควรเป็นท่อซีเมนต์แบบใยหินเพราะเมื่อใช้ไปนานๆจะทำให้ปล่องควันแตกร้าวได้

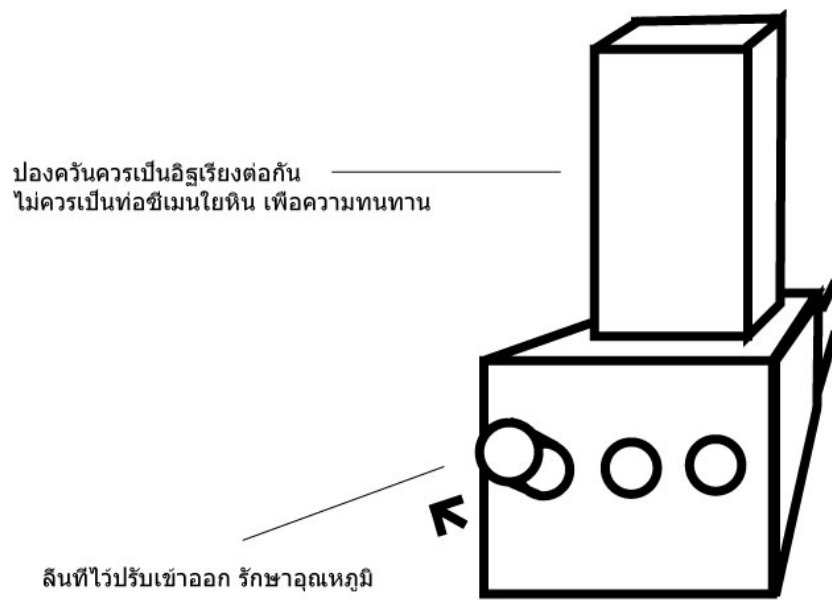

ภาพแนวทางการปรับปรุงส่วนด้านหลังเตาอบ

## ภาคผนวก ง. สรุปประเด็นปัญหา และ ข้อมูลทั่วไปผลิตภัณฑ์

### 1. ข้อมูลสรุปประเด็นปัญหาเชิงเทคนิคการผลิต

สรุปประเด็นปัญหา “กระบวนการพัฒนาศักยภาพการผลิต ผลิตภัณฑ์เครื่องปั้นดินเผา แบบมีส่วนร่วมของกลุ่มบ้านหม้อ กรณีศึกษา บ้านหม้อ หมู่ 11 ตำบล เขวา อำเภอ เมือง จังหวัด มหาสารคาม”

#### 1. วัตถุดิบ

ดินที่เป็นวัตถุดิบสำคัญในการผลิตนั้นขุดขึ้นมาใช้ได้ยากขึ้นเนื่องจากพื้นที่มีจำกัด จึงต้องขุดดินจากใต้เท้าซึ่งเป็นดินที่มีเนื้อไม่แน่น มีความชื้นสูง ส่งผลต่อคุณภาพของผลิตภัณฑ์หลังการเผา ดินที่ใช้จะแบ่งเป็น 2 ชนิด คือ ดินโคลนสำหรับทำเชื้อ และดินดิบหรือดินเหนียวไว้สำหรับปั้น

#### 1.1 ดินสำหรับการทำเชื้อ

ในอดีตจะใช้เนื้อดินในการผสมแกลบทำเชื้อ แต่ปัจจุบันการนำเนื้อดินที่มีคุณสมบัติที่เหมาะสมนั้นเอามาได้ยาก และกลายเป็นดินที่เรียกว่า “โคลนตม” ซึ่งเวลาที่เผาเชื้อจะทำให้ก้อนเชื่อนั้นแตกง่าย

เชื้อ :

**อดีต** เนื่องจากใช้ดินที่มีคุณภาพดี เนื้อดินแน่น เวลาเผาจึงทำให้เชื้อแข็งตัวเป็นก้อนดี ไม่แตกง่าย ต่ำไม่ค่อยแตก จึงต้องใช้เวลาในการตำเชื้อ

**ปัจจุบัน** เนื่องจากใช้ดินที่มีลักษณะเป็นโคลน เวลาเผาก้อนเชื้อจะแตกง่าย ไม่คงรูป คุณภาพไม่ค่อยดีนัก

#### 1.2 ดินดิบหรือดินเหนียว

ในอดีตเราใช้ดินบริเวณขอบหนองเลิงเบญญ์ ซึ่งดินมีเนื้อละเอียด ไม่มีสิ่งปลอมปน มีคุณสมบัติเหมาะสมแก่การปั้น แต่ปัจจุบันแต่ละครัวเรือนต่างก็ผลิตผลิตภัณฑ์เพิ่มมากขึ้นจึงทำให้ทรัพยากรดินที่หนองเลิงเบญญ์ลดน้อยลง ดินที่มีคุณภาพดีหมดไป ดินที่ได้ในปัจจุบันจึงเป็นดินเหนียว หรือดินเลน ที่นำมาจากใต้เท้า เนื้อดินหยาบ ทำให้เมื่อบั่นออกมาจะมีน้ำซึมออกมาจากผลิตภัณฑ์

#### 1.3 เชื้อเพลิง

เชื้อเพลิงที่ใช้ในการเผาได้แก่ ไม้ฟืน ฟาง และแกลบ ซึ่งฟางและแกลบต้องหาซื้อมาจากภายนอกหมู่บ้าน เพราะชาวบ้านที่บ้านหม้อไม่ได้ปลูกข้าวเอง ไม้ฟืนนั้นสามารถหาได้จากบริเวณหมู่บ้านบ้างแต่หากไม่เพียงพอโดยเฉพาะในฤดูฝนก็ต้องซื้อจากภายนอกเช่นกัน ส่วนฟางที่ใช้สำหรับการเผาจะต้องใช้ฟางที่ได้จากการเกี่ยวด้วยมือเท่านั้น เพราะฟางที่ได้จากรถเกี่ยวนั้นมักเป็นฟางเส้นสั้น เวลาเผาฟางจะไหม้เร็วทำให้ต้องใช้ฟางมากกว่าปกติ และใช้ระยะเวลาเผายาวนานกว่า

## 2. เทคนิคการผลิต

การนำดินดิบที่ใช้สำหรับปั้นนั้น จะต้องใช้แรงงานผู้ชายเพราะต้องนำเรือออกไปเอาถึงกลางหนอง จึงทำให้บางครั้งครัวที่ไม่มีสมาชิกเป็นผู้ชายจะต้องซื้อดินจากผู้รับจ้างขุดดินในราคาที่ดินละ 70 บาท

การนวดดินก่อนนำมาปั้นต้องใช้เวลา ในปัจจุบันต้องเร่งผลิตเพื่อให้มีรายได้เพิ่มขึ้นตามค่าครองชีพที่สูงขึ้น ประกอบกับการนวดดินต้องใช้แรงมาก จึงเป็นงานหนักที่ผู้ปั้นหม้อซึ่งส่วนใหญ่เป็นแม่บ้านที่เริ่มสูงวัยประสบ และส่งผลต่อสุขภาพ

ในขั้นตอนของการนวดดินหรือเหยียบดิน ผู้ปั้นบางคนในขั้นตอนการเหยียบดินมักเหยียบไม่ค่อยละเอียด ทำให้เวลาปั้นผลิตภัณฑ์จะมีลักษณะเป็นเศษหินเล็กๆ ผิวหม้อไม่เรียบเนียน เหมือนกลุ่มที่ผู้ปั้นเหยียบดินละเอียดดี

## 3. สถานที่

การเผาหม้อใช้วิธีการเผาแบบสุมเชื้อเพลิงบนชั้นงานกลางลานโล่ง ซึ่งมีข้อดีคือสามารถเผาจำนวนน้อยหรือมากก็ได้ แต่ต้องใช้พื้นที่มากเพราะการจุดไฟต้องห่างจากอาคารใกล้เคียงเพื่อความปลอดภัย และป้องกันไม่ให้ควันไฟที่เกิดจากการเผาอบกวนผู้อยู่อาศัยในหมู่บ้าน แต่มีอุปสรรคในฤดูฝนซึ่งหากฝนตกหรือพื้นดินเปียกชื้นจะไม่สามารถทำการเผาได้

ขาดสถานที่ในการผึ่งเก็บหม้อดินให้แห้งก่อนทำการเผา เนื่องจากต้องเรียงเก็บในที่ร่มไม่ถูกแดดและฝน ขาดสถานที่กองเก็บเชื้อเพลิงสำหรับการเผา ซึ่งต้องกันฝนได้

## 4. รูปแบบผลิตภัณฑ์

ชาวบ้านหม้อยังคงผลิตหม้อรูปแบบเดิมอยู่ แม้แนวโน้มการใช้หม้อดินเผาแบบเดิมจะลดลง มีการปั้นภาชนะรูปแบบแปลกออกไปบ้างตามที่ลูกค้าสั่งแต่ไม่มากนัก ราคาสินค้าไม่เปลี่ยนแปลงมากนักจากอดีตถึงปัจจุบัน ซึ่งรูปแบบหม้อที่ผลิตอยู่ยังมีราคาไม่สูง จึงต้องเร่งผลิตให้มากเพื่อให้มีรายได้เพียงพอ

ไม่ค่อยมีการพัฒนารูปแบบผลิตภัณฑ์ในขณะที่ความต้องการใช้งานและวิถีชีวิตของผู้คนในสังคมได้เปลี่ยนแปลงไป เนื่องจากปัจจุบันจำนวนผู้ที่ยังยึดอาชีพปั้นหม้อเหลืออยู่น้อย ทำให้รูปแบบหม้อที่ปั้นไม่ค่อยมีความหลากหลาย ที่มีทำรูปแบบแปลกออกไปบ้างก็เป็นไปตามที่ลูกค้านำแบบมาสั่งผลิต

## 5. แรงงาน

จำนวนผู้ปั้นหม้อลดลงทำให้ไม่มีแรงงานมาทดแทนผู้ปั้นหม้อเดิมที่สูงวัยขึ้น ในปัจจุบันผู้ปั้นหม้อส่วนใหญ่อายุมากกว่า 30 ปี ยังคงต้องทำงานหนักเพื่อสร้างรายได้

ไม่มีคนรุ่นใหม่มาสืบทอดอาชีพอย่างจริงจัง เพราะมีทางเลือกในการประกอบอาชีพอื่นหรือทำงานในท้องถิ่นอื่นมากกว่า



## 6. ตลาด

หม้อดินเผาจากบ้านหม้อได้ส่งไปจำหน่ายยังจังหวัดต่างๆใกล้เคียง เช่น ขอนแก่น อุบลราชธานี เป็นต้น แต่ส่วนใหญ่ผู้ผลิตไม่ทราบว่ไปขายที่ไหนบ้างและราคาขายปลีกในตลาดเป็นเท่าไร เพราะผู้ซื้อเป็นพ่อค้าคนกลางมารับซื้อไป ผู้กำหนดราคาเป็นผู้ซื้อที่มารับซื้อไปขายส่ง โดยตั้งราคาจำกัดจากราคาตลาดจึงทำให้ราคาของผู้ผลิตขายได้ค่อนข้างต่ำ กำไรส่วนต่างจึงเป็นของพ่อค้าคนกลาง

ไม่มีอำนาจในการตั้งราคาเอง เนื่องจากไม่มีการรวมกลุ่มเพื่อบริหารจัดการการขายร่วมกัน และมีการขายตัดราคากันในบางครั้งเนื่องจากต้องการให้ขายได้ก่อน การขึ้นราคาของผลิตภัณฑ์นั้นมักมีปัญหาที่ว่า คือ หากขึ้นราคาของผลิตภัณฑ์ 2 – 5 บาท มักได้ยินเสียงจากพ่อค้าคนกลางที่มารับซื้อว่า หม้อราคาแพงทำให้ขายได้ยากขึ้น จำนวนผู้ซื้อลดลงเพราะเห็นราคาสูงขึ้น อีกทั้งเมื่อรวมกับราคาน้ำมันจึงทำให้พ่อค้าคนกลางเห็นว่าไม่คุ้มกับค่าขนส่ง

## 7. สุขภาพ

ผู้บ้านหม้อเริ่มมีวัยสูงขึ้นจึงเริ่มประสบปัญหาสุขภาพเพราะการปั้นหม้อทั้งวัน เช่น ปวดเมื่อยกล้ามเนื้อจากการนวดดินและปั้นหม้อ

มีปัญหาสุขภาพของผู้สูงอายุทำให้ทำงานได้ไม่ดีเหมือนเมื่อก่อน

เวลาสืปากหม้อผู้ปั้นหม้อบางคน บริเวณหลังมือมักเป็นแผลถลอก บางทีอาจลุกลามไปเรื่อยจากการที่สืปากหม้อซ้ำๆ บริเวณเดิมๆ ( ข้อมูลจากการสัมภาษณ์นางเกษร อรหันตา เมื่อวันที่ 26 มิถุนายน 2551 )

## 8. คุณภาพของผลิตภัณฑ์

- ผลิตภัณฑ์เครื่องปั้นดินเผาที่ได้มีขนาดไม่ได้มาตรฐาน คือ หม้อชนิดเดียวกัน ขายราคาเท่ากัน แต่ผู้ปั้นหลายคน ขนาดของผลิตภัณฑ์ที่ได้จึงไม่มีมาตรฐาน เพราะเวลาปั้นผู้ปั้นจะใช้ความชำนาญในการกะขนาดผลิตภัณฑ์แต่ละชนิด ทำให้การตั้งราคา และการขายนั้นทำยาก
- เนื่องจากใน 1 วัน ผู้ปั้นจะต้องปั้นหม้อให้ได้มากที่สุด เพื่อนำส่งออกขายให้กับสหกรณ์ โดยปกติแล้วศักยภาพในการผลิตของแต่ละคน ซึ่งในอดีต ใน 1 วัน จะปั้นหม้อหุงแค่เพียง 10 – 15 ใบ เพราะจะต้องตีหม้อในเรียบเนียน แข็งแรง คงทนจึงทำให้น้ำไม่รั่วซึมง่าย แต่ปัจจุบันใน 1 วัน ศักยภาพการผลิตของผู้ปั้นนั้นสามารถปั้นได้ถึง 30 ใบ จึงทำให้ผลิตภัณฑ์ที่ได้นั้นไม่ได้คุณภาพดังเช่นในอดีต และอีกประการหนึ่งก็คือ ผู้ปั้นไม่รอให้ดินแห้งตัวสักเล็กน้อย แต่ได้นำมาปั้นเลย ซึ่งดินที่นำมาปั้นนั้นยังเป็นดินเลน จึงเป็นอีกสาเหตุหนึ่งที่ทำให้ น้ำรั่วซึมจากผลิตภัณฑ์นั้นได้ง่าย จากการสัมภาษณ์นางน้อย คำศิริรักษ์ เมื่อวันที่ 27 มิถุนายน 2551

จากประเด็นปัญหาดังที่ได้กล่าวสรุปมาข้างต้นนี้ มีหลายปัญหา ที่มีสาเหตุปัจจัยที่ส่งผลกระทบต่อศักยภาพการผลิตของกลุ่มบ้านหม้อ ตลอดจนส่งผลกระทบต่อวิถีการดำเนินชีวิต ในด้านอาชีพ และรายได้ ของกลุ่มบ้านหม้อ ทั้งนี้หากจะมีการพัฒนาศักยภาพการผลิตขึ้น จึงจำเป็นต้องมีการศึกษาปัญหาพร้อมทั้งวิเคราะห์และหาแนวทางในการแก้ไขปัญหาาร่วมกัน โดยเน้นกระบวนการมีส่วนร่วมของกลุ่ม เพื่อการเปลี่ยนแปลงในทางที่ดีขึ้น

## 2. สรุปประเด็นปัญหาต่อการสืบทอดภูมิปัญญาการปั้นหม้อ

การสร้างการเรียนรู้ เพื่อสืบทอดภูมิปัญญาการปั้นหม้อ

กรณีศึกษา : บ้านหม้อ ตำบลเขวา อำเภอเมือง จังหวัดมหาสารคาม

### 2.1 สรุปประเด็นปัญหาของเด็กและเยาวชน

ภูมิปัญญาการปั้นหม้อ เป็นภูมิปัญญาดั้งเดิมที่มีการสืบทอดมาจากบรรพบุรุษ ถูกเลเหลยจากเยาวชนรุ่นใหม่ ไม่มีคนรุ่นใหม่มาสืบทอดอาชีพอย่างจริงจัง เพราะมีทางเลือกในการประกอบอาชีพอื่นหรือทำงานในท้องถิ่นอื่นมากกว่า จำนวนผู้ปั้นหม้อลดลงทำให้ไม่มีแรงงานมาทดแทนผู้ปั้นหม้อเดิมที่สูงวัยขึ้น ในปัจจุบันผู้ปั้นหม้อส่วนใหญ่อายุมากกว่า 30 ปี ยังคงต้องทำงานหนักเพื่อสร้างรายได้ เนื่องจากค่านิยมที่เปลี่ยนไปตามกระแสโลกาภิวัตน์ ทำให้ความรู้ภูมิปัญญาดั้งเดิมเหล่านี้อาจจะสูญหาย ก่อให้เกิดปัญหาและผลกระทบต่อวิถีชีวิต และการดำรงอยู่ของชุมชนในอนาคต

### 2.2 ด้านความรู้ภูมิปัญญาการปั้นหม้อ

ยังไม่มีความรู้ความเข้าใจในภูมิปัญญาการปั้นหม้อทั้งในอดีต และปัจจุบันอย่างแท้จริง

เห็นว่าอาชีพการปั้นหม้อเป็นอาชีพที่ต้องใช้ระยะเวลายาวนานในการฝึกฝนกว่าจะปั้นหม้อได้

เห็นว่าขั้นตอนการปั้นหม้อต้องใช้ระยะเวลายาวนานในการปั้นกว่าจะได้เป็นผลิตภัณฑ์ที่พร้อมจะจำหน่าย

เห็นว่าอาชีพปั้นหม้อเป็นอาชีพที่ลำบาก เหนื่อย

ขั้นตอนการปั้นหม้อ ทำให้เสื้อผ้าเปื้อน เล็บดำ มือแตกด้าน เท้าแตก จึงทำให้เกิดความรู้สึกไม่อยากปั้นหม้อ

มีทางเลือกในการประกอบอาชีพอื่นหรือทำงานในท้องถิ่นอื่นมากกว่า

จากประเด็นปัญหาข้างต้น เป็นปัญหาที่เกิดจากตัวเด็กและเยาวชนในชุมชน ดังนั้นจึงจำเป็นต้องมีการศึกษาสาเหตุของปัญหาจากตัวเด็กและเยาวชน และหาแนวทางสร้างกระบวนการเรียนรู้ประโยชน์และคุณค่าภูมิปัญญาการปั้นหม้อร่วมกัน สร้างความตระหนัก ผลที่ได้นำไปสู่การสร้างการเรียนรู้โดยคนในชุมชนเอง ก่อให้เกิดการเรียนรู้และความรักความภาคภูมิใจในชุมชนของตนเองมากขึ้น

### 3. ข้อมูลทั่วไป

#### ศัพท์เฉพาะ

คำศัพท์	ความหมาย
อีเล้ง	ภาชนะคล้ายถ้วยชาม ไว้สำหรับใส่ข้าว ใส่แกง
อีลอ	ภาชนะคล้ายถ้วย มีขนาดเล็ก ภายในมีขีดเล็กๆ รอบถ้วย ใช้สำหรับ ฝนขมิ้น
ป่องดัง	ภาชนะที่ใช้สำหรับนั่งปลา และใช้ทำขนมลอดช่อง มีลักษณะคล้าย หม้อหนึ่งในปัจจุบัน
อีแปะ	
ฝาระมี	ฝาหม้อ
ไม้คานขอ	ไม้คานที่ใช้ในการหามหม้อไปจำหน่ายในสมัยอดีต
ก้อนเส้า	ก้อนหินขนาดแคคิ๊บ ใช้เป็นเตาสำหรับก่อไฟ จำนวน 3 ก้อน เพื่อ สำหรับไว้วางหม้อ หรือกระทะ
ไม้มือเสือ	ทำมาจากไม้ไผ่ ใช้เขี่ยหม้อในขั้นตอนของการเผา เมื่อเผาเรียบร้อยแล้ว
ไม้หรว	ทำมาจากไม้คู้ ใช้สำหรับขุดดินจากหนองเล็งเบญญ
ฟด	ใบไม้แห้งใช้เป็นเชื้อเพลิงในการเผาหม้อ

## ภาคผนวก จ. การนำผลจากโครงการไปใช้ประโยชน์

ดูหัวข้อ 7.3 หน้า 87 ภาพรายการเปรียบเทียบผลที่ได้รับจากกิจกรรม ดังนี้

### กิจกรรม

- 1) กิจกรรมทดลองพัฒนารูปแบบการนวดดินด้วยเครื่องยนต์ทดแทนการใช้แรงงานคน
- 2) กิจกรรมทดลองสร้างเตาเผาความร้อนต่ำได้หลังคา
- 3) กิจกรรมปลูกป่าชุมชน สอนเด็กน้อยปั้นดิน
- 4) กิจกรรมทดลองพัฒนารูปแบบผลิตภัณฑ์ใหม่ๆ ที่ได้รับความคิดมาจากการศึกษาดูงาน
- 5) กิจกรรมศึกษาดูงานรูปแบบผลิตภัณฑ์และการตลาด ชุมชนด้านเกวียน จังหวัดนครราชสีมา
- 6) กิจกรรมเยาวชนบ้านหม้อ
- 7) กิจกรรมสืบสานคุณค่าและอัตลักษณ์อาชีพบ้านหม้อ ด้วยละครเยาวชน
- 8) กิจกรรมสร้างสื่อประชาสัมพันธ์

### ผลผลิต

1. เครื่องนวดดินที่ประยุกต์มาจากชุมชนด้านเกวียน
2. เตาเผาในอาคารศูนย์เรียนรู้ชุมชน สำหรับเผาหม้อในฤดูฝน
3. ป่าไม้ใหม่ ทดแทนป่าชำเดิม ซึ่งสร้างทรัพยากรไม้ ทำฟืน เครื่องเรือน อาคารและอื่นๆ
4. รูปแบบผลิตภัณฑ์ใหม่ ที่เกิดจากความคิดของกลุ่มคนบ้านหม้อและเยาวชนคนรุ่นใหม่
5. ความรู้ด้านการผลิต และการขายจากชุมชนด้านเกวียน ซึ่งต้องมาประยุกต์ใช้ต่อไป
6. กลุ่มเด็กและเยาวชน, จิตสำนึกใหม่ของเด็กและกลุ่มคนบ้านหม้อ เพื่อสืบทอดและพัฒนาภูมิปัญญา การปั้นหม้อดินเผา เครื่องปั้นดินเผา อุปกรณ์ตกแต่งและอื่นๆ
7. ความสุข ความสนุกสนาน ความสามัคคี, จิตสำนึกใหม่ของเด็กและเยาวชน ความภาคภูมิใจใน ประวัติของชุมชน
8. สื่อประชาสัมพันธ์ ได้แก่ แผ่นพับ และ ป้ายไว้นิลขนาดใหญ่ หมุนเวียนใช้ได้



## ภาคผนวก จ. ทะเบียนผลิตภัณฑ์เครื่องปั้นดินเผาแบบโบราณ โดยกลุ่มอาชีพบ้านหม้อแบบโบราณ หมู่บ้านหม้อ

ทะเบียนเลขที่ 1A

ทะเบียนผลิตภัณฑ์ชุมชน

ประเภทหัตถกรรมเครื่องปั้นดินเผา

บ้านหม้อ ตำบลเขวา อำเภอเมือง จังหวัดมหาสารคาม

**ชื่อผลิตภัณฑ์** : หม้อก้นกลม ขนาดเล็ก

**ชื่อผลิตภัณฑ์ที่ใช้เรียกในชุมชน (ถ้ามี)** : หม้อหนึ่ง

**ชื่อผู้ผลิต** : นางเรณู ไชโยชน์

**อายุ** : 45 ปี **เพศ** : หญิง

**บ้านเลขที่** : 52 หมู่ 11 ต.เขวา อ.เมือง จ. มหาสารคาม 44000

**ขนาด** : รอบตัววง 38.5 นิ้ว , เส้นผ่าศูนย์กลางปาก 12.5 นิ้ว , สูง 10 นิ้ว

**น้ำหนัก** : -

**ประโยชน์ใช้สอย** : ใช้ต้มสวaim , ใช้ประกอบพิธีในงานศพ ( หม้อธาตุ ) , ต้มน้ำ , ึ่งข้าวเหนียว

**จำนวนผลิตต่อวัน ( เฉพาะบ้าน )** : 20 ใบ

**ระยะเวลาการผลิต ( ตั้งแต่เริ่มเตรียมดินปั้นจนเผาเสร็จ )** : 10 วันสำหรับฤดูปกติ

15 วัน สำหรับช่วงฤดูฝน ฝนตก

**ราคาขายปลีก** : 20 บาท ต่อใบ

**ราคาขายส่ง** : 18 บาท ต่อใบ

**ลูกค้าเจ้าประจำ** : คุณโน้ , คุณหลอด , นางบุญมี และกองทุนเซรามิก

**จำนวนสินค้าต่อการส่ง 1 ครั้ง** : 50 – 100 ใบ

**ลักษณะเด่นของผลิตภัณฑ์** : สีสวยธรรมชาติ , ความหนากำลังดี , มีลวดลายตะไบ ,

ลายเลื้อยโบราณ

**คุณสมบัติอื่นๆ** : -



ทะเบียนเลขที่ 2A

ทะเบียนผลิตภัณฑ์ชุมชน

ประเภทหัตถกรรมเครื่องปั้นดินเผา

บ้านหม้อ ตำบลเขวา อำเภอเมือง จังหวัดมหาสารคาม

ชื่อผลิตภัณฑ์ : หม้อก้นกลม ขนาดเล็ก

ชื่อผลิตภัณฑ์ที่ใช้เรียกในชุมชน (ถ้ามี) : หม้อหนึ่ง

ชื่อผู้ผลิต : นางเรณู ไชโยชน์

อายุ : 45 ปี เพศ : หญิง

บ้านเลขที่ : 52 หมู่ 11 ต.เขวา อ.เมือง จ.มหาสารคาม 44000

ขนาด : รอบตัววง 34 นิ้ว , เส้นผ่าศูนย์กลางปาก 10 นิ้ว , สูง 9 นิ้ว

น้ำหนัก : -

ประโยชน์ใช้สอย : ใช้ต้มสวaim , ใช้ประกอบพิธีในงานศพ ( หม้อธาตุ ) , ต้มน้ำ ,

หนึ่ง

ข้าวเหนียว

จำนวนผลิตต่อวัน ( เฉพาะบ้าน ) : 20 ใบ

ระยะเวลาการผลิต ( ตั้งแต่เริ่มเตรียมดินปั้นจนเผาเสร็จ ) : 10 วันสำหรับฤดูปกติ

15 วัน สำหรับช่วงฤดูฝน ฝนตก

ราคาขายปลีก : 20 บาท ต่อใบ

ราคาขายส่ง : 18 บาท ต่อใบ

ลูกค้าประจำ : คุณโน้ , คุณหลอด , นางบุญมี และกองทุนเซรามิก

จำนวนสินค้าต่อการส่ง 1 ครั้ง : 50 – 100 ใบ

ลักษณะเด่นของผลิตภัณฑ์ : สีสวยธรรมชาติ , ความหนากำลึงดี , มีลวดลายตะไบ ,

ลายเลื้อยโบราณ

คุณสมบัติอื่นๆ : -

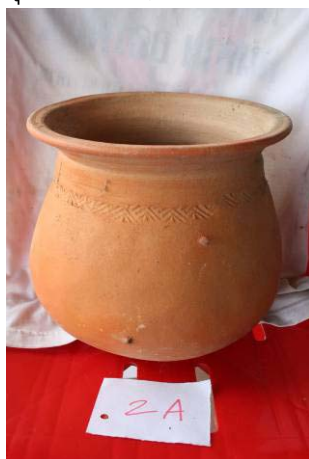

ทะเบียนเลขที่ 3A

ทะเบียนผลิตภัณฑ์ชุมชน

ประเภทหัตถกรรมเครื่องปั้นดินเผา

บ้านหม้อ ตำบลเขวา อำเภอเมือง จังหวัดมหาสารคาม

ชื่อผลิตภัณฑ์ : โคมไฟ

ชื่อผลิตภัณฑ์ที่ใช้เรียกในชุมชน (ถ้ามี) : -

ชื่อผู้ผลิต : นางเรณู ไชโยชน์

อายุ : 45 ปี เพศ : หญิง

บ้านเลขที่ : 52 หมู่ 11 ต.เขวา อ.เมือง จ.มหาสารคาม 44000

ขนาด : รอบตัว 30 เซนติเมตร , เส้นผ่าศูนย์กลาง 14 เซนติเมตร , สูง 16 เซนติเมตร

น้ำหนัก : -

ประโยชน์ใช้สอย : ใช้ประดับเป็นโคมไฟ

จำนวนผลิตต่อวัน ( เฉพาะบ้าน ) : 10 ใบ

ระยะเวลาการผลิต ( ตั้งแต่เริ่มเตรียมดินปั้นจนเผาเสร็จ ) : 7 วัน

ราคาขายปลีก : 50 บาท ต่อใบ

ราคาขายส่ง : 40 บาท ต่อใบ

ลูกค้าประจำ : นิสิตมหาวิทยาลัยมหาสารคาม

จำนวนสินค้าต่อการส่ง 1 ครั้ง : 5 ใบ

ลักษณะเด่นของผลิตภัณฑ์ : เจาะฉลุลายสวยงาม

คุณสมบัติอื่นๆ : -



ทะเบียนเลขที่ 4A

ทะเบียนผลิตภัณฑ์ชุมชน

ประเภทหัตถกรรมเครื่องปั้นดินเผา

บ้านหม้อ ตำบลเขวา อำเภอเมือง จังหวัดมหาสารคาม

ชื่อผลิตภัณฑ์ : ชะม้องใส่ปลา

ชื่อผลิตภัณฑ์ที่ใช้เรียกในชุมชน (ถ้ามี) : หมวง

ชื่อผู้ผลิต : นางเรณู ไชโยชน

อายุ : 45 ปี เพศ : หญิง

บ้านเลขที่ : 52 หมู่ 11 ต.เขวา อ.เมือง จ.มหาสารคาม 44000

ขนาด : รอบวง 36 เซนติเมตร , เส้นผ่าศูนย์กลางปาก 8 เซนติเมตร , สูง 10.5

เซนติเมตร , เส้นผ่าศูนย์กลางทั้งตัว 11 เซนติเมตร , เส้นผ่าศูนย์กลางก้น

8 เซนติเมตร

น้ำหนัก : -

ประโยชน์ใช้สอย : เป็นของที่ระลึก และตั้งโชว์

จำนวนผลิตต่อวัน ( เฉพาะปั้น ) : 50 ใบ

ระยะเวลาการผลิต ( ตั้งแต่เริ่มเตรียมดินปั้นจนเผาเสร็จ ) : 10 วัน

ราคาขายปลีก : 20 บาท ต่อใบ

ราคาขายส่ง : 15 บาท ต่อใบ

ลูกค้าเจ้าประจำ : นักศึกษามาสั่งทำ

จำนวนสินค้าต่อการส่ง 1 ครั้ง : 10 ใบ

ลักษณะเด่นของผลิตภัณฑ์ : มีลวดลายเลียนแบบเครื่องจักรสาน โดยใช้วิธีการขีด

คุณสมบัติอื่นๆ : -



ทะเบียนเลขที่ 5A

ทะเบียนผลิตภัณฑ์ชุมชน

ประเภทหัตถกรรมเครื่องปั้นดินเผา

บ้านหม้อ ตำบลเขวา อำเภอเมือง จังหวัดมหาสารคาม

ชื่อผลิตภัณฑ์ : ชะม้องใส่ปลา

ชื่อผลิตภัณฑ์ที่ใช้เรียกในชุมชน (ถ้ามี) : หมวง

ชื่อผู้ผลิต : นางเรณู ไชโยชน์

อายุ : 45 ปี เพศ : หญิง

บ้านเลขที่ : 52 หมู่ 11 ต.เขวา อ.เมือง จ.มหาสารคาม 44000

ขนาด : รอบวง 45 เซนติเมตร , เส้นผ่าศูนย์กลางปาก 9 เซนติเมตร , สูง 12 เซนติเมตร ,  
เส้นผ่าศูนย์กลางทั้งตัว 14 เซนติเมตร , เส้นผ่าศูนย์กลางก้น 8 เซนติเมตร

น้ำหนัก : -

ประโยชน์ใช้สอย : เป็นของที่ระลึก และตั้งโชว์

จำนวนผลิตต่อวัน ( เฉพาะบ้าน ) : 50 ใบ

ระยะเวลาการผลิต ( ตั้งแต่เริ่มเตรียมดินปั้นจนเผาเสร็จ ) : 10 วัน

ราคาขายปลีก : 20 บาท ต่อใบ

ราคาขายส่ง : 15 บาท ต่อใบ

ลูกค้าเจ้าประจำ : นักศึกษามาสั่งทำ

จำนวนสินค้าต่อการส่ง 1 ครั้ง : 10 ใบ

ลักษณะเด่นของผลิตภัณฑ์ : มีลวดลายเลียนแบบเครื่องจักรสาน โดยใช้วิธีการขีด

คุณสมบัติอื่นๆ : -

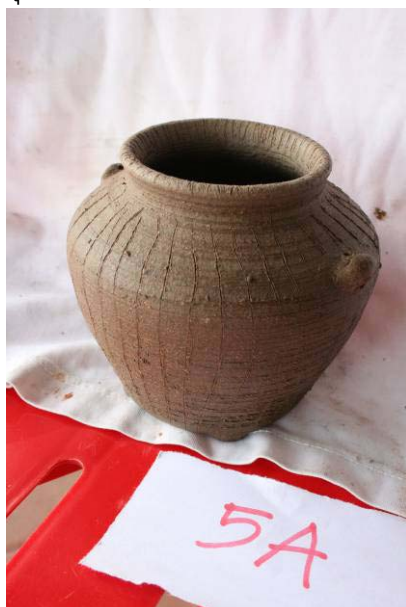



ทะเบียนเลขที่ 6A

ทะเบียนผลิตภัณฑ์ชุมชน

ประเภทหัตถกรรมเครื่องปั้นดินเผา

บ้านหม้อ ตำบลเขวา อำเภอเมือง จังหวัดมหาสารคาม

ชื่อผลิตภัณฑ์ : แจกัน

ชื่อผลิตภัณฑ์ที่ใช้เรียกในชุมชน (ถ้ามี) : -

ชื่อผู้ผลิต : นางเรณู ไชโยชน์

อายุ : 45 ปี เพศ : หญิง

บ้านเลขที่ : 52 หมู่ 11 ต.เขวา อ.เมือง จ.มหาสารคาม 44000

ขนาด : รอบวง 40 เซนติเมตร , เส้นผ่าศูนย์กลางปาก 8 เซนติเมตร , สูง 14  
เซนติเมตร , ฐาน 7 เซนติเมตร

น้ำหนัก : -

ประโยชน์ใช้สอย : ใส่ดอกไม้แห้ง, สด, ใส่ปากกาดินสอดั่งโต๊ะ

จำนวนผลิตต่อวัน ( เฉพาะบ้าน ) : 20 ใบ

ระยะเวลาการผลิต ( ตั้งแต่เริ่มเตรียมดินปั้นจนเผาเสร็จ ) : 10 วัน

ราคาขายปลีก : 30 บาท ต่อใบ

ราคาขายส่ง : 25 บาท ต่อใบ

ลูกค้าประจำ : นักศึกษามาสั่งทำ

จำนวนสินค้าต่อการส่ง 1 ครั้ง : 10 ใบ

ลักษณะเด่นของผลิตภัณฑ์ : ลวดลายสีสวยงาม, ใส่น้ำไม่รั่วซึม, หินขัดมัน,  
ถุงพลาสติกขัด

คุณสมบัติอื่นๆ : -

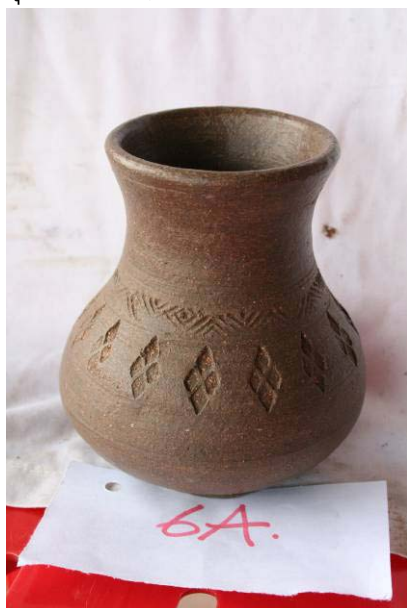

ทะเบียนเลขที่ 7A

ทะเบียนผลิตภัณฑ์ชุมชน

ประเภทหัตถกรรมเครื่องปั้นดินเผา

บ้านหม้อ ตำบลเขวา อำเภอเมือง จังหวัดมหาสารคาม

ชื่อผลิตภัณฑ์ : แจกันปากแตร

ชื่อผลิตภัณฑ์ที่ใช้เรียกในชุมชน (ถ้ามี) : -

ชื่อผู้ผลิต : นางเรณู ไชโยชน์

อายุ : 45 ปี เพศ : หญิง

บ้านเลขที่ : 52 หมู่ 11 ต.เขวา อ.เมือง จ.มหาสารคาม 44000

ขนาด : รอบวง 65 เซนติเมตร , เส้นผ่าศูนย์กลางปาก 25 เซนติเมตร , สูง 25 เซนติเมตร , ฐาน 13 เซนติเมตร

น้ำหนัก : -

ประโยชน์ใช้สอย : ใส่ดอกไม้ และประดับตั้งโชว์

จำนวนผลิตต่อวัน ( เฉพาะบ้าน ) : 4 ใบ

ระยะเวลาการผลิต ( ตั้งแต่เริ่มเตรียมดินปั้นจนเผาเสร็จ ) : 10 วัน

ราคาขายปลีก : 100 บาท ต่อใบ

ราคาขายส่ง : 80 บาท ต่อใบ

ลูกค้าเจ้าประจำ : นักศึกษามาสั่งทำ

จำนวนสินค้าต่อการส่ง 1 ครั้ง : 2 ใบ

ลักษณะเด่นของผลิตภัณฑ์ : ลวดลายสวยงาม กลิ้งกุด

คุณสมบัติอื่นๆ : -



ทะเบียนเลขที่ 8A/1

ทะเบียนผลิตภัณฑ์ชุมชน

ประเภทหัตถกรรมเครื่องปั้นดินเผา

บ้านหม้อ ตำบลเขวา อำเภอเมือง จังหวัดมหาสารคาม

ชื่อผลิตภัณฑ์ : ชุบน้ำชา (ฐานจานรอง)

ชื่อผลิตภัณฑ์ที่ใช้เรียกในชุมชน (ถ้ามี) : -

ชื่อผู้ผลิต : นางเรณู ไชโยชน์

อายุ : 45 ปี เพศ : หญิง

บ้านเลขที่ : 52 หมู่ 11 ต.เขวา อ.เมือง จ.มหาสารคาม 44000

ขนาด : เส้นผ่าศูนย์กลางรอบนอก 29 เซนติเมตร , เส้นผ่าศูนย์กลางข้างใน 25 เซนติเมตร , สูง 4 เซนติเมตร

น้ำหนัก : -

ประโยชน์ใช้สอย : ใส่ชา กาแฟ

จำนวนผลิตต่อวัน ( เฉพาะบ้าน ) : 2 ชุด

ระยะเวลาการผลิต ( ตั้งแต่เริ่มเตรียมดินปั้นจนเผาเสร็จ ) : 10 วัน

ราคาขายปลีก : 150 บาท ต่อชุด

ราคาขายส่ง : 130 บาท ต่อชุด

ลูกค้าเจ้าประจำ : บ้านหม้อ

จำนวนสินค้าต่อการส่ง 1 ครั้ง : 1 – 2 ชุด

ลักษณะเด่นของผลิตภัณฑ์ : ขายเป็นชุด, จานรอง , กา + แก้ว 2 ใบ

คุณสมบัติอื่นๆ : -



ทะเบียนเลขที่ 8A/2

ทะเบียนผลิตภัณฑ์ชุมชน

ประเภทหัตถกรรมเครื่องปั้นดินเผา

บ้านหม้อ ตำบลเขวา อำเภอเมือง จังหวัดมหาสารคาม

ชื่อผลิตภัณฑ์ : ชุบน้ำชา ( แก้วชา )

ชื่อผลิตภัณฑ์ที่ใช้เรียกในชุมชน (ถ้ามี) : -

ชื่อผู้ผลิต : นางเรณู ไชโยชน

อายุ : 45 ปี เพศ : หญิง

บ้านเลขที่ : 52 หมู่ 11 ต.เขวา อ.เมือง จ.มหาสารคาม 44000

ขนาด : เส้นผ่าศูนย์กลางปาก 8.5 เซนติเมตร , เส้นผ่าศูนย์กลาง 6

เซนติเมตร ,

สูง 7.5 เซนติเมตร

น้ำหนัก : -

ประโยชน์ใช้สอย : ใส่ชา กาแฟ

จำนวนผลิตต่อวัน ( เฉพาะบ้าน ) : 2 ชุด

ระยะเวลาการผลิต ( ตั้งแต่เริ่มเตรียมดินปั้นจนเผาเสร็จ ) : 10 วัน

ราคาขายปลีก : 150 บาท ต่อชุด

ราคาขายส่ง : 130 บาท ต่อชุด

ลูกค้าประจำ : บ้านหมี่

จำนวนสินค้าต่อการส่ง 1 ครั้ง : 1 – 2 ชุด

ลักษณะเด่นของผลิตภัณฑ์ : ขายเป็นชุด, จานรอง , กา + แก้ว 2 ใบ

คุณสมบัติอื่นๆ : -



ทะเบียนเลขที่ 8A/3

ทะเบียนผลิตภัณฑ์ชุมชน

ประเภทหัตถกรรมเครื่องปั้นดินเผา

บ้านหม้อ ตำบลเขวา อำเภอเมือง จังหวัดมหาสารคาม

ชื่อผลิตภัณฑ์ : ชุบน้ำชา ( ฝาภา )

ชื่อผลิตภัณฑ์ที่ใช้เรียกในชุมชน (ถ้ามี) : -

ชื่อผู้ผลิต : นางเรณู ไชโยชน

อายุ : 45 ปี เพศ : หญิง

บ้านเลขที่ : 52 หมู่ 11 ต.เขวา อ.เมือง จ.มหาสารคาม 44000

ขนาด : เส้นผ่าศูนย์กลางฝา 11 เซนติเมตร , สูง 3.5 เซนติเมตร, เส้นผ่าศูนย์กลางหูจับ 2.5

เซนติเมตร

น้ำหนัก : -

ประโยชน์ใช้สอย : ใส่ น้ำชา กาแฟ

จำนวนผลิตต่อวัน ( เฉพาะบ้าน ) : 2 ชุด

ระยะเวลาการผลิต ( ตั้งแต่เริ่มเตรียมดินปั้นจนเผาเสร็จ ) : 10 วัน

ราคาขายปลีก : 150 บาท ต่อชุด

ราคาขายส่ง : 130 บาท ต่อชุด

ลูกค้าเจ้าประจำ : บ้านหมี่

จำนวนสินค้าต่อการส่ง 1 ครั้ง : 1 – 2 ชุด

ลักษณะเด่นของผลิตภัณฑ์ : มีลวดลายกตมัว ขัดมัน

คุณสมบัติอื่นๆ : -





ทะเบียนเลขที่ 8A/4

ทะเบียนผลิตภัณฑ์ชุมชน

ประเภทหัตถกรรมเครื่องปั้นดินเผา

บ้านหม้อ ตำบลเขวา อำเภอเมือง จังหวัดมหาสารคาม

ชื่อผลิตภัณฑ์ : ชุบน้ำชา ( กา )

ชื่อผลิตภัณฑ์ที่ใช้เรียกในชุมชน (ถ้ามี) : -

ชื่อผู้ผลิต : นางเรณู ไชโยชน์

อายุ : 45 ปี เพศ : หญิง

บ้านเลขที่ : 52 หมู่ 11 ต.เขวา อ.เมือง จ. มหาสารคาม 44000

ขนาด : เส้นผ่าศูนย์กลางปาก 12.5 เซนติเมตร , สูง 11.5 เซนติเมตร, เส้นผ่าศูนย์กลาง 10.5 เซนติเมตร, หูจับ ยาว 8 เซนติเมตร กว้าง 4 เซนติเมตร

น้ำหนัก : -

ประโยชน์ใช้สอย : ใส่ น้ำชา กาแฟ

จำนวนผลิตต่อวัน ( เฉพาะบ้าน ) : 2 ชุด

ระยะเวลาการผลิต ( ตั้งแต่เริ่มเตรียมดินปั้นจนเผาเสร็จ ) : 10 วัน

ราคาขายปลีก : 150 บาท ต่อชุด

ราคาขายส่ง : 130 บาท ต่อชุด

ลูกค้าประจำ : บ้านหม้อ

จำนวนสินค้าต่อการส่ง 1 ครั้ง : 1 – 2 ชุด

ลักษณะเด่นของผลิตภัณฑ์ : มีหูจับ ลวดลายบริเวณขอบปาก

คุณสมบัติอื่นๆ : -



ทะเบียนเลขที่ 9A

ทะเบียนผลิตภัณฑ์ชุมชน

ประเภทหัตถกรรมเครื่องปั้นดินเผา

บ้านหม้อ ตำบลเขวา อำเภอเมือง จังหวัดมหาสารคาม

ชื่อผลิตภัณฑ์ : ตุ๊กตารูปสัตว์ (ควาย )

ชื่อผลิตภัณฑ์ที่ใช้เรียกในชุมชน (ถ้ามี) : -

ชื่อผู้ผลิต : นางเรณู ไชโยชน์

อายุ : 45 ปี เพศ : หญิง

บ้านเลขที่ : 52 หมู่ 11 ต.เขวา อ.เมือง จ.มหาสารคาม 44000

ขนาด : สูง 15 เซนติเมตร , ยาว 24 เซนติเมตร , กว้าง 8 เซนติเมตร

น้ำหนัก : -

ประโยชน์ใช้สอย : เป็นของที่ระลึก และตั้งโชว์

จำนวนผลิตต่อวัน ( เฉพาะบ้าน ) : 2 ตัว

ระยะเวลาการผลิต ( ตั้งแต่เริ่มเตรียมดินปั้นจนเผาเสร็จ ) : 10 วัน

ราคาขายปลีก : 100 บาท ต่อตัว

ราคาขายส่ง : 80 บาท ต่อตัว

ลูกค้าประจำ : นักศึกษามาสั่งทำ

จำนวนสินค้าต่อการส่ง 1 ครั้ง : 1 ตัว

ลักษณะเด่นของผลิตภัณฑ์ : สวยงาม สัตว์ส่วนดี เหมือนจริง

คุณสมบัติอื่นๆ : -



ทะเบียนเลขที่ 10A

ทะเบียนผลิตภัณฑ์ชุมชน

ประเภทหัตถกรรมเครื่องปั้นดินเผา

บ้านหม้อ ตำบลเขวา อำเภอเมือง จังหวัดมหาสารคาม

ชื่อผลิตภัณฑ์ : แจกันใหญ่ตั้งพื้น

ชื่อผลิตภัณฑ์ที่ใช้เรียกในชุมชน (ถ้ามี) : -

ชื่อผู้ผลิต : นางเรณู ไชโยชน์

อายุ : 45 ปี เพศ : หญิง

บ้านเลขที่ : 52 หมู่ 11 ต.เขวา อ.เมือง จ.มหาสารคาม 44000

ขนาด : รอบวง 112 เซนติเมตร , เส้นผ่าศูนย์กลางปาก 28 เซนติเมตร ,  
เส้นผ่าศูนย์กลางปากใน 15 เซนติเมตร สูง 65.5 เซนติเมตร ,  
เส้นผ่าศูนย์กลางรอบตัว 36.5 เซนติเมตร , เส้นผ่าศูนย์กลางก้น 22  
เซนติเมตร

น้ำหนัก : -

ประโยชน์ใช้สอย : ใส่ดอกไม้แห้ง สด

จำนวนผลิตต่อวัน ( เฉพาะบ้าน ) : 2 ใบ

ระยะเวลาการผลิต ( ตั้งแต่เริ่มเตรียมดินปั้นจนเผาเสร็จ ) : 10 – 15 วัน

ราคาขายปลีก : 350 บาท ต่อใบ

ราคาขายส่ง : 300 บาท ต่อใบ

ลูกค้าประจำ : ห้างเสริมไทย

จำนวนสินค้าต่อการส่ง 1 ครั้ง : 2 คู่ 4 ใบ

ลักษณะเด่นของผลิตภัณฑ์ : ใส่น้ำได้ รูปทรงสวยงาม

คุณสมบัติอื่นๆ : -



ทะเบียนเลขที่ 11A

ทะเบียนผลิตภัณฑ์ชุมชน

ประเภทหัตถกรรมเครื่องปั้นดินเผา

บ้านหม้อ ตำบลเขวา อำเภอเมือง จังหวัดมหาสารคาม

ชื่อผลิตภัณฑ์ : ไหล้น ( แจก้นทรงไห )

ชื่อผลิตภัณฑ์ที่ใช้เรียกในชุมชน (ถ้ามี) : -

ชื่อผู้ผลิต : นางเรณู ไชโยชน์

อายุ : 45 ปี เพศ : หญิง

บ้านเลขที่ : 52 หมู่ 11 ต.เขวา อ.เมือง จ.มหาสารคาม 44000

ขนาด : รอบวง 83 เซนติเมตร , เส้นผ่าศูนย์กลางปากใน 12.5 เซนติเมตร ,  
เส้นผ่าศูนย์กลางปากนอก 21 เซนติเมตร สูง 37 เซนติเมตร ,  
ฐาน 20 เซนติเมตร

น้ำหนัก : -

ประโยชน์ใช้สอย : ใส่ดอกไม้ชำ

จำนวนผลิตต่อวัน ( เฉพาะบ้าน ) : 2 ใบ

ระยะเวลาการผลิต ( ตั้งแต่เริ่มเตรียมดินปั้นจนเผาเสร็จ ) : 15 วัน

ราคาขายปลีก : 150 บาท ต่อใบ

ราคาขายส่ง : 130 บาท ต่อใบ

ลูกค้าประจำ : นักศึกษามาสั่งทำ

จำนวนสินค้าต่อการส่ง 1 ครั้ง : 2 ใบ

ลักษณะเด่นของผลิตภัณฑ์ : รูปทรงประยุกต์ มีลวดลายสวยงาม

คุณสมบัติอื่นๆ : -

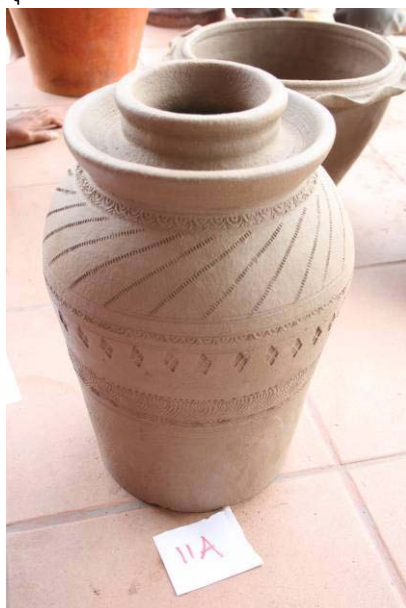

ทะเบียนเลขที่ 12A

ทะเบียนผลิตภัณฑ์ชุมชน

ประเภทหัตถกรรมเครื่องปั้นดินเผา

บ้านหม้อ ตำบลเขวา อำเภอเมือง จังหวัดมหาสารคาม

ชื่อผลิตภัณฑ์ : แจกันปากแตรเล็ก

ชื่อผลิตภัณฑ์ที่ใช้เรียกในชุมชน (ถ้ามี) : -

ชื่อผู้ผลิต : นางเรณู ไชโยชน์

อายุ : 45 ปี เพศ : หญิง

บ้านเลขที่ : 52 หมู่ 11 ต.เขวา อ.เมือง จ.มหาสารคาม 44000

ขนาด : รอบวง 39 เซนติเมตร , เส้นผ่าศูนย์กลางปากบน 12.5 เซนติเมตร ,  
เส้นผ่าศูนย์กลางปากใน 5 เซนติเมตร , สูง 12.5 เซนติเมตร , ปากรอบ  
เซนติเมตร , เส้นผ่าศูนย์กลางก้น 7.5 เซนติเมตร

กว้าง 40

น้ำหนัก : -

ประโยชน์ใช้สอย : ใส่ดอกไม้โชว์

จำนวนผลิตต่อวัน ( เฉพาะบ้าน ) : 2 ใบ

ระยะเวลาการผลิต ( ตั้งแต่เริ่มเตรียมดินปั้นจนเผาเสร็จ ) : 15 วัน

ราคาขายปลีก : 150 บาท ต่อใบ

ราคาขายส่ง : 130 บาท ต่อใบ

ลูกค้าประจำ : นักศึกษามาสั่งทำ

จำนวนสินค้าต่อการส่ง 1 ครั้ง : 2 ใบ

ลักษณะเด่นของผลิตภัณฑ์ : รูปทรงประยุกต์ มีลวดลายสวยงาม

คุณสมบัติอื่นๆ : -





ทะเบียนเลขที่ 13A

ทะเบียนผลิตภัณฑ์ชุมชน

ประเภทหัตถกรรมเครื่องปั้นดินเผา

บ้านหม้อ ตำบลเขวา อำเภอเมือง จังหวัดมหาสารคาม

ชื่อผลิตภัณฑ์ : กระถางติดลายดอกกลีลาวดี

ชื่อผลิตภัณฑ์ที่ใช้เรียกในชุมชน (ถ้ามี) : -

ชื่อผู้ผลิต : นางเรณู ไชโยชน์

อายุ : 45 ปี เพศ : หญิง

บ้านเลขที่ : 52 หมู่ 11 ต.เขวา อ.เมือง จ.มหาสารคาม 44000

ขนาด : เส้นผ่าศูนย์กลางปากนอก 36 เซนติเมตร , เส้นผ่าศูนย์กลางปากใน 29

เซนติเมตร , สูง 22.5 เซนติเมตร , ปากรอบกว้าง 40 เซนติเมตร ,

เส้นผ่าศูนย์กลางฐาน 19.5 เซนติเมตร, ปีกปากบน 2.5 เซนติเมตร

น้ำหนัก : -

ประโยชน์ใช้สอย : ปลุกต้นไม้ประดับ

จำนวนผลิตต่อวัน ( เฉพาะบ้าน ) : 10 ใบ

ระยะเวลาการผลิต ( ตั้งแต่เริ่มเตรียมดินปั้นจนเผาเสร็จ ) : 15 วัน

ราคาขายปลีก : 50 บาท ต่อใบ

ราคาขายส่ง : 45 บาท ต่อใบ

ลูกค้าประจำ : ในตลาด

จำนวนสินค้าต่อการส่ง 1 ครั้ง : 50 ใบ

ลักษณะเด่นของผลิตภัณฑ์ : ลวดลายปูน ตำสวยงาม

คุณสมบัติอื่นๆ : -



ทะเบียนเลขที่ 1B

ทะเบียนผลิตภัณฑ์ชุมชน

ประเภทหัตถกรรมเครื่องปั้นดินเผา

บ้านหม้อ ตำบลเขวา อำเภอเมือง จังหวัดมหาสารคาม

ชื่อผลิตภัณฑ์ : แจกัน

ชื่อผลิตภัณฑ์ที่ใช้เรียกในชุมชน (ถ้ามี) : -

ชื่อผู้ผลิต : เพลินผกา หวังทิวกลาง ( ลูก ) , หนูพร หวังทิวกลาง ( แม่ )

อายุ : 35 ปี เพศ : หญิง

บ้านเลขที่ : 25 หมู่ 11 ต.เขวา อ.เมือง จ. มหาสารคาม 44000

ขนาด : เส้นผ่าศูนย์กลาง 71 เซนติเมตร, 44 เซนติเมตร, 36 เซนติเมตร , สูง 30 เซนติเมตร

น้ำหนัก : 2.6 กิโลกรัม

ประโยชน์ใช้สอย : ใช้ใส่ดอกไม้แห้ง และสด

จำนวนผลิตต่อวัน ( เฉพาะบ้าน ) : 10 ใบ

ระยะเวลาการผลิต ( ตั้งแต่เริ่มเตรียมดินปั้นจนเผาเสร็จ ) : 8 วัน (เตรียมดิน 1 วัน, ปั้น 1 วัน, แกะลาย 1 วัน, ตาก 4 วัน, เผา 1 วัน

1

ราคาขายปลีก : คู่ละ 150 บาท

ราคาขายส่ง : ไม่เคยขายส่ง

ลูกค้าประจำ : หมู่บ้านโดยรอบที่มาเห็น

จำนวนสินค้าต่อการส่ง 1 ครั้ง : ครั้งละ 1 คู่

ลักษณะเด่นของผลิตภัณฑ์ : ดัดแปลงมาจากแจกันโบราณ แต่เพิ่มแกะลาย

คุณสมบัติอื่นๆ : -

ทะเบียนเลขที่ 1C

ทะเบียนผลิตภัณฑ์ชุมชน

ประเภทหัตถกรรมเครื่องปั้นดินเผา

บ้านหม้อ ตำบลเขวา อำเภอเมือง จังหวัดมหาสารคาม

ชื่อผลิตภัณฑ์ : หม้อต้มยำชุดใหญ่

ชื่อผลิตภัณฑ์ที่ใช้เรียกในชุมชน (ถ้ามี) : -

ชื่อผู้ผลิต : นางบาง วงศ์ขารี

อายุ : 56 ปี เพศ : หญิง

บ้านเลขที่ : 46 หมู่ 11 ต.เขวา อ.เมือง จ. มหาสารคาม 44000

ขนาด : 39 × 25 เซนติเมตร

น้ำหนัก : 5.3 กิโลกรัม

ประโยชน์ใช้สอย : ทำจิ้มจุ่ม

จำนวนผลิตต่อวัน ( เฉพาะวัน ) : 10 ชุด

ระยะเวลาการผลิต ( ตั้งแต่เริ่มเตรียมดินปั้นจนเผาเสร็จ ) : 5 วัน

ราคาขายปลีก : 100 บาท ต่อใบ

ราคาขายส่ง : 80 บาท ต่อใบ

ลูกค้าประจำ : ร้านขายจิ้มจุ่ม

จำนวนสินค้าต่อการส่ง 1 ครั้ง : 10 ชุด

ลักษณะเด่นของผลิตภัณฑ์ : ขนาดกลางมีเตาพร้อม

คุณสมบัติอื่นๆ : -

ทะเบียนเลขที่ 2C

ทะเบียนผลิตภัณฑ์ชุมชน

ประเภทหัตถกรรมเครื่องปั้นดินเผา

บ้านหม้อ ตำบลเขวา อำเภอเมือง จังหวัดมหาสารคาม

ชื่อผลิตภัณฑ์ : กรวยครอบ

ชื่อผลิตภัณฑ์ที่ใช้เรียกในชุมชน (ถ้ามี) : -

ชื่อผู้ผลิต : นางบาง วงศ์ซารี

อายุ : 56 ปี เพศ : หญิง

บ้านเลขที่ : 46 หมู่ 11 ต.เขวา อ.เมือง จ. มหาสารคาม 44000

ขนาด : 41 × 23 เซนติเมตร

น้ำหนัก : 3.5 กิโลกรัม

ประโยชน์ใช้สอย : ครอบต้นกุยช่าย

จำนวนผลิตต่อวัน ( เฉพาะบ้าน ) : 20 ใบ

ระยะเวลาการผลิต ( ตั้งแต่เริ่มเตรียมดินปั้นจนเผาเสร็จ ) : 5 วัน

ราคาขายปลีก : 30 บาท ต่อใบ

ราคาขายส่ง : 25 บาท ต่อใบ

ลูกค้าเจ้าประจำ : ชาวบ้านเกษตรกร จ.กาฬสินธุ์

จำนวนสินค้าต่อการส่ง 1 ครั้ง : 150 ใบ

ลักษณะเด่นของผลิตภัณฑ์ : กรวยสูง

คุณสมบัติอื่นๆ : -

ทะเบียนเลขที่ 3C

ทะเบียนผลิตภัณฑ์ชุมชน

ประเภทหัตถกรรมเครื่องปั้นดินเผา

บ้านหม้อ ตำบลเขวา อำเภอเมือง จังหวัดมหาสารคาม

ชื่อผลิตภัณฑ์ : โองเล็ก

ชื่อผลิตภัณฑ์ที่ใช้เรียกในชุมชน (ถ้ามี) : -

ชื่อผู้ผลิต : นางบาง วงศ์ซารี

อายุ : 56 ปี เพศ : หญิง

บ้านเลขที่ : 46 หมู่ 11 ต.เขวา อ.เมือง จ. มหาสารคาม 44000

ขนาด : 16 × 11 เซนติเมตร

น้ำหนัก : 1 กิโลกรัม

ประโยชน์ใช้สอย : ใส่ดอกไม้

จำนวนผลิตต่อวัน ( เฉพาะวัน ) : 30 – 40 ใบ

ระยะเวลาการผลิต ( ตั้งแต่เริ่มเตรียมดินปั้นจนเผาเสร็จ ) : 5 วัน

ราคาขายปลีก : 20 บาท ต่อใบ

ราคาขายส่ง : 15 บาท ต่อใบ

ลูกค้าประจำ : โรงเรียนผดุงนารี

จำนวนสินค้าต่อการส่ง 1 ครั้ง : 500 – 600 ใบ

ลักษณะเด่นของผลิตภัณฑ์ : เล็กกะทัดรัด

คุณสมบัติอื่นๆ : -



ทะเบียนเลขที่ 4C

ทะเบียนผลิตภัณฑ์ชุมชน

ประเภทหัตถกรรมเครื่องปั้นดินเผา

บ้านหม้อ ตำบลเขวา อำเภอเมือง จังหวัดมหาสารคาม

ชื่อผลิตภัณฑ์ : อ่างบัวเล็ก

ชื่อผลิตภัณฑ์ที่ใช้เรียกในชุมชน (ถ้ามี) : -

ชื่อผู้ผลิต : นางบาง วงศ์ขารี

อายุ : 56 ปี เพศ : หญิง

บ้านเลขที่ : 46 หมู่ 11 ต.เขวา อ.เมือง จ. มหาสารคาม 44000

ขนาด : 13 × 20 เซนติเมตร

น้ำหนัก : 2.6 กิโลกรัม

ประโยชน์ใช้สอย : ใช้ปลูกบัว

จำนวนผลิตต่อวัน ( เฉพาะวัน ) : 100 ใบ

ระยะเวลาการผลิต ( ตั้งแต่เริ่มเตรียมดินปั้นจนเผาเสร็จ ) : 5 วัน

ราคาขายปลีก : 30 บาท ต่อใบ

ราคาขายส่ง : 25 บาท ต่อใบ

ลูกค้าประจำ : โรงเรียนผดุงนารี

จำนวนสินค้าต่อการส่ง 1 ครั้ง : 200 – 300 ใบ

ลักษณะเด่นของผลิตภัณฑ์ : ปากกว้าง

คุณสมบัติอื่นๆ : -

ทะเบียนเลขที่ 5C

ทะเบียนผลิตภัณฑ์ชุมชน

ประเภทหัตถกรรมเครื่องปั้นดินเผา

บ้านหม้อ ตำบลเขวา อำเภอเมือง จังหวัดมหาสารคาม

ชื่อผลิตภัณฑ์ : แจกันปากแตร

ชื่อผลิตภัณฑ์ที่ใช้เรียกในชุมชน (ถ้ามี) : -

ชื่อผู้ผลิต : นางบาง วงศ์ขารี

อายุ : 56 ปี เพศ : หญิง

บ้านเลขที่ : 46 หมู่ 11 ต.เขวา อ.เมือง จ. มหาสารคาม 44000

ขนาด : 26 × 22 เซนติเมตร

น้ำหนัก : 2.6 กิโลกรัม

ประโยชน์ใช้สอย : ใส่ดอกไม้

จำนวนผลิตต่อวัน ( เฉพาะวัน ) : 150 ใบ

ระยะเวลาการผลิต ( ตั้งแต่เริ่มเตรียมดินปั้นจนเผาเสร็จ ) : 5 วัน

ราคาขายปลีก : 50 บาท ต่อใบ

ราคาขายส่ง : 40 บาท ต่อใบ

ลูกค้าประจำ : โรงเรียนผดุงนารี

จำนวนสินค้าต่อการส่ง 1 ครั้ง : 300 – 400 ใบ

ลักษณะเด่นของผลิตภัณฑ์ : ปากเหมือนแตร

คุณสมบัติอื่นๆ : -

ทะเบียนเลขที่ 6C

ทะเบียนผลิตภัณฑ์ชุมชน

ประเภทหัตถกรรมเครื่องปั้นดินเผา

บ้านหม้อ ตำบลเขวา อำเภอเมือง จังหวัดมหาสารคาม

ชื่อผลิตภัณฑ์ : หม้อใส่น้ำ

ชื่อผลิตภัณฑ์ที่ใช้เรียกในชุมชน (ถ้ามี) : -

ชื่อผู้ผลิต : นางบาง วงศ์ขารี

อายุ : 56 ปี เพศ : หญิง

บ้านเลขที่ : 46 หมู่ 11 ต.เขวา อ.เมือง จ. มหาสารคาม 44000

ขนาด : 40 × 29 เซนติเมตร

น้ำหนัก : 9.4 กิโลกรัม

ประโยชน์ใช้สอย : ใส่น้ำดื่ม

จำนวนผลิตต่อวัน ( เฉพาะวัน ) : 6 – 8 ใบ

ระยะเวลาการผลิต ( ตั้งแต่เริ่มเตรียมดินปั้นจนเผาเสร็จ ) : 5 วัน

ราคาขายปลีก : 100 บาท ต่อใบ

ราคาขายส่ง : 100 บาท ต่อใบ

ลูกค้าประจำ : พ่อค้าคนกลางมารับ

จำนวนสินค้าต่อการส่ง 1 ครั้ง : 30 – 50 ใบ

ลักษณะเด่นของผลิตภัณฑ์ : มีขนาดใหญ่ มีลวดลาย

คุณสมบัติอื่นๆ : -

ทะเบียนเลขที่ 1D

ทะเบียนผลิตภัณฑ์ชุมชน

ประเภทหัตถกรรมเครื่องปั้นดินเผา

บ้านหม้อ ตำบลเขวา อำเภอเมือง จังหวัดมหาสารคาม

ชื่อผลิตภัณฑ์ : กระทะดิน

ชื่อผลิตภัณฑ์ที่ใช้เรียกในชุมชน (ถ้ามี) : -

ชื่อผู้ผลิต : นางสาวใจ อันฤดี

อายุ : 56 ปี เพศ : หญิง

บ้านเลขที่ : 2 หมู่ 11 ต.เขวา อ.เมือง จ. มหาสารคาม 44000

ขนาด : รอบตัวกว้าง 36 นิ้ว

น้ำหนัก : 2.2 กิโลกรัม

ประโยชน์ใช้สอย : ใช้ทำอาหาร

จำนวนผลิตต่อวัน ( เฉพาะปีน ) : เลิกผลิตแล้ว

ระยะเวลาการผลิต ( ตั้งแต่เริ่มเตรียมดินปั้นจนเผาเสร็จ ) : 3 วัน

ราคาขายปลีก : 30 บาท ต่อใบ

ราคาขายส่ง : 30 บาท ต่อใบ

ลูกค้าเจ้าประจำ : นางกิ่ง บ้านใกล้เคียงบ้านหม้อ

จำนวนสินค้าต่อการส่ง 1 ครั้ง : จะผลิตตามลูกค้าที่มาสั่ง

ลักษณะเด่นของผลิตภัณฑ์ : เป็นกระทะโบราณ

คุณสมบัติอื่นๆ : ร้อนยาก แต่ร้อนนาน เหมาะกับการใช้เตาถ่าน



ทะเบียนเลขที่ 2D

ทะเบียนผลิตภัณฑ์ชุมชน

ประเภทหัตถกรรมเครื่องปั้นดินเผา

บ้านหม้อ ตำบลเขวา อำเภอเมือง จังหวัดมหาสารคาม

ชื่อผลิตภัณฑ์ : กาดัมยา

ชื่อผลิตภัณฑ์ที่ใช้เรียกในชุมชน (ถ้ามี) : กาดิน

ชื่อผู้ผลิต : นางสาวใจ อันฤดี

อายุ : 56 ปี เพศ : หญิง

บ้านเลขที่ : 2 หมู่ 11 ต.เขวา อ.เมือง จ. มหาสารคาม 44000

ขนาด : เส้นผ่าศูนย์กลางปาก 13 เซนติเมตร , เส้นผ่าศูนย์กลางป่อง 20

เซนติเมตร , เส้นรอบวงกลางป่อง 74 เซนติเมตร, สูงพื้น-ปาก 17

เซนติเมตร , สูงพื้น - หู 29 เซนติเมตร ,

น้ำหนัก : 1.8 กิโลกรัม

ประโยชน์ใช้สอย : ดัมยา

จำนวนผลิตต่อวัน ( เฉพาะบ้าน ) : 15 ใบ ( พร้อมกตลายด้วย )

ระยะเวลาการผลิต ( ตั้งแต่เริ่มเตรียมดินปั้นจนเผาเสร็จ ) : 4 วัน

ราคาขายปลีก : 40 หรือ 50 บาท ต่อใบ

ราคาขายส่ง : 35 บาท ต่อใบ

ลูกค้าประจำ : นางกิ่ง บ้านใกล้เคียงบ้านหม้อ

จำนวนสินค้าต่อการส่ง 1 ครั้ง : 30 ใบ

ลักษณะเด่นของผลิตภัณฑ์ : มีลวดลายดอกไม้ รอบปากและฝา

( ใช้วิธีการกตลายด้วยไม้ลายดอก )

คุณสมบัติอื่นๆ : บางที่เผาแล้วด้ามลูกค้าไม่เอาก็แถมไป

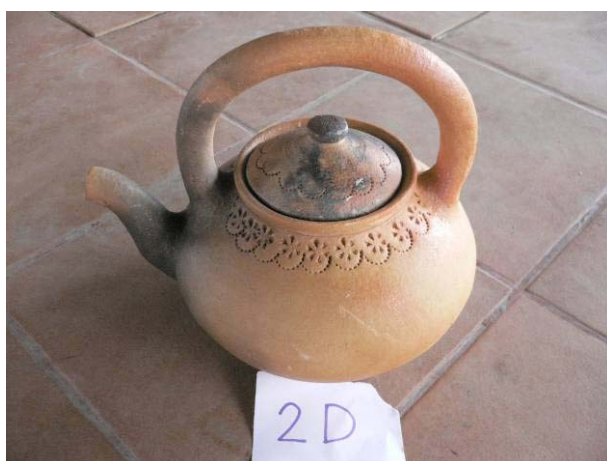

ทะเบียนเลขที่ 3D

ทะเบียนผลิตภัณฑ์ชุมชน

ประเภทหัตถกรรมเครื่องปั้นดินเผา

บ้านหม้อ ตำบลเขวา อำเภอเมือง จังหวัดมหาสารคาม

ชื่อผลิตภัณฑ์ : กาน้ำ ( มีฐาน )

ชื่อผลิตภัณฑ์ที่ใช้เรียกในชุมชน (ถ้ามี) : กาดิน

ชื่อผู้ผลิต : นางสาวใจ อันฤดี

อายุ : 56 ปี เพศ : หญิง

บ้านเลขที่ : 2 หมู่ 11 ต.เขวา อ.เมือง จ. มหาสารคาม 44000

ขนาด : เส้นผ่าศูนย์กลางปาก 13 เซนติเมตร , เส้นผ่าศูนย์กลางป่อง 20

เซนติเมตร , เส้นรอบวง 74 เซนติเมตร, สูงพื้น-ปาก 18

เซนติเมตร , สูงพื้น - หู 30 เซนติเมตร ,

น้ำหนัก : 1.9 กิโลกรัม

ประโยชน์ใช้สอย : ใส่น้ำดื่ม

จำนวนผลิตต่อวัน ( เฉพาะบ้าน ) : 15 ใบ

ระยะเวลาการผลิต ( ตั้งแต่เริ่มเตรียมดินปั้นจนเผาเสร็จ ) : 4 วัน

ราคาขายปลีก : 40 หรือ 50 บาท ต่อใบ

ราคาขายส่ง : 35 บาท ต่อใบ

ลูกค้าประจำ : นางกิ่ง บ้านใกล้เคียงบ้านหม้อ

จำนวนสินค้าต่อการส่ง 1 ครั้ง : 30 ใบ

ลักษณะเด่นของผลิตภัณฑ์ : มีลวดลายดอกไม้รอบปากและฝา ( กดลาย )

คุณสมบัติอื่นๆ : มีฐาน ตั้งพื้นได้สะดวก แต่ตั้งเตาถ่านจะติดถ่าน





ทะเบียนเลขที่ 4D

ทะเบียนผลิตภัณฑ์ชุมชน

ประเภทหัตถกรรมเครื่องปั้นดินเผา

บ้านหม้อ ตำบลเขาวา อำเภอเมือง จังหวัดมหาสารคาม

ชื่อผลิตภัณฑ์ : หม้อจุ่ม

ชื่อผลิตภัณฑ์ที่ใช้เรียกในชุมชน (ถ้ามี) : หม้อหม้อจุ่ม

ชื่อผู้ผลิต : นางสาวใจ อันฤดี

อายุ : 56 ปี เพศ : หญิง

บ้านเลขที่ : 2 หมู่ 11 ต.เขาวา อ.เมือง จ. มหาสารคาม 44000

ขนาด : หม้อ : เส้นผ่าศูนย์กลางปากใน 13.5 เซนติเมตร , เส้นผ่าศูนย์กลางปากนอก

19

เซนติเมตร , เส้นรอบวง 59 เซนติเมตร, สูง 9 เซนติเมตร

เตา : เส้นผ่าศูนย์กลางปาก 68 เซนติเมตร , รอบวงปาก 62 เซนติเมตร, สูง 13

เซนติเมตร, รอบวงฐาน 42 เซนติเมตร

น้ำหนัก : 3 กิโลกรัม ( หม้อ 1.1 กิโลกรัม, เตา 1.8 กิโลกรัม )

ประโยชน์ใช้สอย : ใส่จุ่ม

จำนวนผลิตต่อวัน ( เฉพาะบ้าน ) : หม้อ 20 เตา 20 ใบ

ระยะเวลาการผลิต ( ตั้งแต่เริ่มเตรียมดินปั้นจนเผาเสร็จ ) : 4 วัน

( ถ้า 100 ใบ ประมาณ 10 วัน )

ราคาขายปลีก : 40 หรือ 50 บาท ต่อชุด

ราคาขายส่ง : 35 บาท ต่อชุด

ลูกค้าประจำ : นางกิ่ง บ้านใกล้เคียงบ้านหม้อ

จำนวนสินค้าต่อการส่ง 1 ครั้ง : 100 – 200 ใบ

ลักษณะเด่นของผลิตภัณฑ์ : ขนาดใหญ่กว่าหม้อจุ่มของคนอื่น

( ทำไปทำประมาณ 2 ขนาด )

คุณสมบัติอื่นๆ : -



ทะเบียนเลขที่ 5D

ทะเบียนผลิตภัณฑ์ชุมชน

ประเภทหัตถกรรมเครื่องปั้นดินเผา

บ้านหม้อ ตำบลเขวา อำเภอเมือง จังหวัดมหาสารคาม

ชื่อผลิตภัณฑ์ : หม้อแกง

ชื่อผลิตภัณฑ์ที่ใช้เรียกในชุมชน (ถ้ามี) : -

ชื่อผู้ผลิต : นางสาวใจ อันฤดี

อายุ : 56 ปี เพศ : หญิง

บ้านเลขที่ : 2 หมู่ 11 ต.เขวา อ.เมือง จ. มหาสารคาม 44000

ขนาด : เส้นผ่าศูนย์กลางปากใน 16 เซนติเมตร , เส้นผ่าศูนย์กลางปากนอก

22

เซนติเมตร, รอบวงป่อง 81 เซนติเมตร, สูง 27 เซนติเมตร ถึงขอบปาก,

เส้นผ่าศูนย์กลางป่อง

24 เซนติเมตร

น้ำหนัก : -

ประโยชน์ใช้สอย : ต้มแกง

จำนวนผลิตต่อวัน ( เฉพาะบ้าน ) : 18 ใบ รวมฝา

ระยะเวลาการผลิต ( ตั้งแต่เริ่มเตรียมดินปั้นจนเผาเสร็จ ) : 4 วัน

ราคาขายปลีก : 40 หรือ 50 บาท ต่อใบ

ราคาขายส่ง : 20 บาท ต่อใบ

ลูกค้าเจ้าประจำ : นางกิ่ง บ้านใกล้เคียงบ้านหม้อ

จำนวนสินค้าต่อการส่ง 1 ครั้ง : 30 – 40 ใบ

ลักษณะเด่นของผลิตภัณฑ์ : มีลวดลายรอบปาก

คุณสมบัติอื่นๆ : -



ทะเบียนเลขที่ 1E

ทะเบียนผลิตภัณฑ์ชุมชน

ประเภทหัตถกรรมเครื่องปั้นดินเผา

บ้านหม้อ ตำบลเขวา อำเภอเมือง จังหวัดมหาสารคาม

ชื่อผลิตภัณฑ์ : หม้อจุ่ม

ชื่อผลิตภัณฑ์ที่ใช้เรียกในชุมชน (ถ้ามี) : -

ชื่อผู้ผลิต : กลุ่มบ้านหม้อ

อายุ : - เพศ : -

บ้านเลขที่ : 73 หมู่ 11 ต.เขวา อ.เมือง จ. มหาสารคาม 44000

ขนาด : 20 × 25 เซนติเมตร

น้ำหนัก : 1.7 กิโลกรัม

ประโยชน์ใช้สอย : ใส่จุ่ม

จำนวนผลิตต่อวัน ( เฉพาะวัน ) : -

ระยะเวลาการผลิต ( ตั้งแต่เริ่มเตรียมดินปั้นจนเผาเสร็จ ) : -

ราคาขายปลีก : ชุดละ 30 บาท

ราคาขายส่ง : -

ลูกค้าประจำ : -

จำนวนสินค้าต่อการส่ง 1 ครั้ง : -

ลักษณะเด่นของผลิตภัณฑ์ : กะทัดรัด

คุณสมบัติอื่นๆ : -

ทะเบียนเลขที่ 2E

ทะเบียนผลิตภัณฑ์ชุมชน

ประเภทหัตถกรรมเครื่องปั้นดินเผา

บ้านหม้อ ตำบลเขวา อำเภอเมือง จังหวัดมหาสารคาม

ชื่อผลิตภัณฑ์ : หม้อหุง ( เล็ก )

ชื่อผลิตภัณฑ์ที่ใช้เรียกในชุมชน (ถ้ามี) : -

ชื่อผู้ผลิต : กลุ่มบ้านหม้อ

อายุ : - เพศ : -

บ้านเลขที่ : 73 หมู่ 11 ต.เขวา อ.เมือง จ. มหาสารคาม 44000

ขนาด : 17 × 22 เซนติเมตร

น้ำหนัก : 1.3 กิโลกรัม

ประโยชน์ใช้สอย : -

จำนวนผลิตต่อวัน ( เฉพาะบ้าน ) : 50 ใบ

ระยะเวลาการผลิต ( ตั้งแต่เริ่มเตรียมดินปั้นจนเผาเสร็จ ) : 5 วัน

ราคาขายปลีก : 10 บาท ต่อใบ

ราคาขายส่ง : 7 บาท ต่อใบ

ลูกค้าประจำ : -

จำนวนสินค้าต่อการส่ง 1 ครั้ง : 300 – 400 ใบ

ลักษณะเด่นของผลิตภัณฑ์ : ขนาดเล็ก

คุณสมบัติอื่นๆ : -

ทะเบียนเลขที่ 3E

ทะเบียนผลิตภัณฑ์ชุมชน

ประเภทหัตถกรรมเครื่องปั้นดินเผา

บ้านหม้อ ตำบลเขวา อำเภอเมือง จังหวัดมหาสารคาม

ชื่อผลิตภัณฑ์ : หม้อแกง

ชื่อผลิตภัณฑ์ที่ใช้เรียกในชุมชน (ถ้ามี) : -

ชื่อผู้ผลิต : กลุ่มบ้านหม้อ

อายุ : - เพศ : -

บ้านเลขที่ : 73 หมู่ 11 ต.เขวา อ.เมือง จ. มหาสารคาม 44000

ขนาด : 19 × 21 เซนติเมตร

น้ำหนัก : 1.8 กิโลกรัม

ประโยชน์ใช้สอย : -

จำนวนผลิตต่อวัน ( เฉพาะวัน ) : 50 ใบ

ระยะเวลาการผลิต ( ตั้งแต่เริ่มเตรียมดินปั้นจนเผาเสร็จ ) : -

ราคาขายปลีก : 10 บาท ต่อใบ

ราคาขายส่ง : 10 บาท ต่อใบ

ลูกค้าเจ้าประจำ : คนในชุมชน

จำนวนสินค้าต่อการส่ง 1 ครั้ง : 300 – 500 ใบ

ลักษณะเด่นของผลิตภัณฑ์ : -

คุณสมบัติอื่นๆ : -

ทะเบียนเลขที่ 4E

ทะเบียนผลิตภัณฑ์ชุมชน

ประเภทหัตถกรรมเครื่องปั้นดินเผา

บ้านหม้อ ตำบลเขวา อำเภอเมือง จังหวัดมหาสารคาม

ชื่อผลิตภัณฑ์ : ตุ่มใส่น้ำ

ชื่อผลิตภัณฑ์ที่ใช้เรียกในชุมชน (ถ้ามี) : -

ชื่อผู้ผลิต : กลุ่มบ้านหม้อ

อายุ : - เพศ : -

บ้านเลขที่ : 73 หมู่ 11 ต.เขวา อ.เมือง จ. มหาสารคาม 44000

ขนาด : 30 × 36 เซนติเมตร

น้ำหนัก : 5.0 กิโลกรัม

ประโยชน์ใช้สอย : -

จำนวนผลิตต่อวัน ( เฉพาะวัน ) : 20 ใบ

ระยะเวลาการผลิต ( ตั้งแต่เริ่มเตรียมดินปั้นจนเผาเสร็จ ) : -

ราคาขายปลีก : 20 บาทต่อใบ

ราคาขายส่ง : 20 บาทต่อใบ

ลูกค้าเจ้าประจำ : พ่อค้าคนกลาง

จำนวนสินค้าต่อการส่ง 1 ครั้ง : 100 ใบ

ลักษณะเด่นของผลิตภัณฑ์ : -

คุณสมบัติอื่นๆ : -



ทะเบียนเลขที่ 5E

ทะเบียนผลิตภัณฑ์ชุมชน

ประเภทหัตถกรรมเครื่องปั้นดินเผา

บ้านหม้อ ตำบลเขวา อำเภอเมือง จังหวัดมหาสารคาม

ชื่อผลิตภัณฑ์ : ครก

ชื่อผลิตภัณฑ์ที่ใช้เรียกในชุมชน (ถ้ามี) : -

ชื่อผู้ผลิต : กลุ่มบ้านหม้อ

อายุ : - เพศ : -

บ้านเลขที่ : 73 หมู่ 11 ต.เขวา อ.เมือง จ. มหาสารคาม 44000

ขนาด : 18 × 16 เซนติเมตร

น้ำหนัก : 2.0 กิโลกรัม

ประโยชน์ใช้สอย : -

จำนวนผลิตต่อวัน ( เฉพาะวัน ) : 50 ใบ

ระยะเวลาการผลิต ( ตั้งแต่เริ่มเตรียมดินปั้นจนเผาเสร็จ ) : -

ราคาขายปลีก : -

ราคาขายส่ง : 9 บาท ต่อใบ

ลูกค้าเจ้าประจำ : พ่อค้าคนกลาง ( ปัจจุบันไม่ค่อยนิยมใช้ )

จำนวนสินค้าต่อการส่ง 1 ครั้ง : ไม่แน่นอน

ลักษณะเด่นของผลิตภัณฑ์ : -

คุณสมบัติอื่นๆ : -

ทะเบียนเลขที่ 6E

ทะเบียนผลิตภัณฑ์ชุมชน

ประเภทหัตถกรรมเครื่องปั้นดินเผา

บ้านหม้อ ตำบลเขวา อำเภอเมือง จังหวัดมหาสารคาม

ชื่อผลิตภัณฑ์ : นางร่อ

ชื่อผลิตภัณฑ์ที่ใช้เรียกในชุมชน (ถ้ามี) : อีล่อ

ชื่อผู้ผลิต : กลุ่มบ้านหม้อ

อายุ : - เพศ : -

บ้านเลขที่ : 73 หมู่ 11 ต.เขวา อ.เมือง จ. มหาสารคาม 44000

ขนาด : 16 × 6 เซนติเมตร

น้ำหนัก : 0.7 กิโลกรัม

ประโยชน์ใช้สอย : ใช้สำหรับฝนขมิ้น

จำนวนผลิตต่อวัน ( เฉพาะบ้าน ) : 100 ใบ

ระยะเวลาการผลิต ( ตั้งแต่เริ่มเตรียมดินปั้นจนเผาเสร็จ ) : -

ราคาขายปลีก : 5 บาท ต่อใบ

ราคาขายส่ง : 5 บาท ต่อใบ

ลูกค้าประจำ : พ่อค้าคนกลาง (บางครั้งที่มีการสั่งซื้อ )

จำนวนสินค้าต่อการส่ง 1 ครั้ง : ไม่นแน่นอน

ลักษณะเด่นของผลิตภัณฑ์ : -

คุณสมบัติอื่นๆ : -

ทะเบียนเลขที่ 7E

ทะเบียนผลิตภัณฑ์ชุมชน

ประเภทหัตถกรรมเครื่องปั้นดินเผา

บ้านหม้อ ตำบลเขวา อำเภอเมือง จังหวัดมหาสารคาม

ชื่อผลิตภัณฑ์ : ถ้วยนางเลิง

ชื่อผลิตภัณฑ์ที่ใช้เรียกในชุมชน (ถ้ามี) : -

ชื่อผู้ผลิต : กลุ่มบ้านหม้อ

อายุ : - เพศ : -

บ้านเลขที่ : 73 หมู่ 11 ต.เขวา อ.เมือง จ. มหาสารคาม 44000

ขนาด : 19 × 8 เซนติเมตร

น้ำหนัก : 0.9 กิโลกรัม

ประโยชน์ใช้สอย : ใส่อาหาร

จำนวนผลิตต่อวัน ( เฉพาะวัน ) : 100 ใบ

ระยะเวลาการผลิต ( ตั้งแต่เริ่มเตรียมดินปั้นจนเผาเสร็จ ) : -

ราคาขายปลีก : -

ราคาขายส่ง : 10 บาท ต่อใบ

ลูกค้าเจ้าประจำ : พ่อค้าคนกลาง (นานๆ ครั้งจะสั่ง )

จำนวนสินค้าต่อการส่ง 1 ครั้ง : ไม่นแน่นอน

ลักษณะเด่นของผลิตภัณฑ์ : -

คุณสมบัติอื่นๆ : -

ทะเบียนเลขที่ 8E

ทะเบียนผลิตภัณฑ์ชุมชน

ประเภทหัตถกรรมเครื่องปั้นดินเผา

บ้านหม้อ ตำบลเขวา อำเภอเมือง จังหวัดมหาสารคาม

ชื่อผลิตภัณฑ์ : ก้อนเส้า

ชื่อผลิตภัณฑ์ที่ใช้เรียกในชุมชน (ถ้ามี) : -

ชื่อผู้ผลิต : กลุ่มบ้านหม้อ

อายุ : - เพศ : -

บ้านเลขที่ : 73 หมู่ 11 ต.เขวา อ.เมือง จ. มหาสารคาม 44000

ขนาด : 9 × 16 เซนติเมตร

น้ำหนัก : 4.9 กิโลกรัม

ประโยชน์ใช้สอย : ใช้สำหรับรองหม้อ

จำนวนผลิตต่อวัน ( เฉพาะวัน ) : -

ระยะเวลาการผลิต ( ตั้งแต่เริ่มเตรียมดินปั้นจนเผาเสร็จ ) : -

ราคาขายปลีก : -

ราคาขายส่ง : -

ลูกค้าประจำ : -

จำนวนสินค้าต่อการส่ง 1 ครั้ง : -

ลักษณะเด่นของผลิตภัณฑ์ : -

คุณสมบัติอื่นๆ : -

ทะเบียนเลขที่ 9E

ทะเบียนผลิตภัณฑ์ชุมชน

ประเภทหัตถกรรมเครื่องปั้นดินเผา

บ้านหม้อ ตำบลเขวา อำเภอเมือง จังหวัดมหาสารคาม

ชื่อผลิตภัณฑ์ : นางแปะสาวไหม

ชื่อผลิตภัณฑ์ที่ใช้เรียกในชุมชน (ถ้ามี) : -

ชื่อผู้ผลิต : กลุ่มบ้านหม้อ

อายุ : - เพศ : -

บ้านเลขที่ : 73 หมู่ 11 ต.เขวา อ.เมือง จ. มหาสารคาม 44000

ขนาด : 16 × 4 เซนติเมตร

น้ำหนัก : 0.5 กิโลกรัม

ประโยชน์ใช้สอย : ใช้สาวไหมในอดีต

จำนวนผลิตต่อวัน ( เฉพาะวัน ) : 50 ใบ

ระยะเวลาการผลิต ( ตั้งแต่เริ่มเตรียมดินปั้นจนเผาเสร็จ ) : -

ราคาขายปลีก : -

ราคาขายส่ง : 5 บาท ต่อใบ

ลูกค้าเจ้าประจำ : พ่อค้าคนกลาง (ไม่ค่อยนิยมใช้)

จำนวนสินค้าต่อการส่ง 1 ครั้ง : ไม่แน่นอน

ลักษณะเด่นของผลิตภัณฑ์ : -

คุณสมบัติอื่นๆ : -

ทะเบียนเลขที่ 10E

ทะเบียนผลิตภัณฑ์ชุมชน

ประเภทหัตถกรรมเครื่องปั้นดินเผา

บ้านหม้อ ตำบลเขวา อำเภอเมือง จังหวัดมหาสารคาม

ชื่อผลิตภัณฑ์ : ถ้วยนางเล็ง

ชื่อผลิตภัณฑ์ที่ใช้เรียกในชุมชน (ถ้ามี) : -

ชื่อผู้ผลิต : กลุ่มบ้านหม้อ

อายุ : - เพศ : -

บ้านเลขที่ : 73 หมู่ 11 ต.เขวา อ.เมือง จ.มหาสารคาม 44000

ขนาด : 24 × 10 เซนติเมตร

น้ำหนัก : 2.0 กิโลกรัม

ประโยชน์ใช้สอย : ใส่ข้าว ใส่แกง

จำนวนผลิตต่อวัน ( เฉพาะบ้าน ) : 50 ใบ

ระยะเวลาการผลิต ( ตั้งแต่เริ่มเตรียมดินปั้นจนเผาเสร็จ ) : -

ราคาขายปลีก : -

ราคาขายส่ง : 5 บาท ต่อใบ

ลูกค้าเจ้าประจำ : พ่อค้าคนกลาง (ไม่ค่อยนิยมใช้ )

จำนวนสินค้าต่อการส่ง 1 ครั้ง : ไม่นแน่นอน

ลักษณะเด่นของผลิตภัณฑ์ : -

คุณสมบัติอื่นๆ : -



ทะเบียนเลขที่ 11E

ทะเบียนผลิตภัณฑ์ชุมชน

ประเภทหัตถกรรมเครื่องปั้นดินเผา

บ้านหม้อ ตำบลเขวา อำเภอเมือง จังหวัดมหาสารคาม

ชื่อผลิตภัณฑ์ : หม้อป่องตั้ง

ชื่อผลิตภัณฑ์ที่ใช้เรียกในชุมชน (ถ้ามี) : -

ชื่อผู้ผลิต : กลุ่มบ้านหม้อ

อายุ : - เพศ : -

บ้านเลขที่ : 73 หมู่ 11 ต.เขวา อ.เมือง จ.มหาสารคาม 44000

ขนาด : 22 × 24 เซนติเมตร

น้ำหนัก : 1.8 กิโลกรัม

ประโยชน์ใช้สอย : ใช้สำหรับนั่งปลา และใช้ทำขนมลอดช่อง มีลักษณะคล้ายหม้อหนึ่งในปัจจุบันใช้ทำอาหารต่างๆ

จำนวนผลิตต่อวัน ( เฉพาะปี ) : 20 ใบ

ระยะเวลาการผลิต ( ตั้งแต่เริ่มเตรียมดินปั้นจนเผาเสร็จ ) : -

ราคาขายปลีก : -

ราคาขายส่ง : 20 บาท ต่อใบ

ลูกค้าประจำ : -

จำนวนสินค้าต่อการส่ง 1 ครั้ง : 20 – 30 ใบ

ลักษณะเด่นของผลิตภัณฑ์ : -

คุณสมบัติอื่นๆ : -

ทะเบียนเลขที่ 12E

ทะเบียนผลิตภัณฑ์ชุมชน

ประเภทหัตถกรรมเครื่องปั้นดินเผา

บ้านหม้อ ตำบลเขวา อำเภอเมือง จังหวัดมหาสารคาม

ชื่อผลิตภัณฑ์ : ตุ่มใส่น้ำ

ชื่อผลิตภัณฑ์ที่ใช้เรียกในชุมชน (ถ้ามี) : -

ชื่อผู้ผลิต : กลุ่มบ้านหม้อ

อายุ : - เพศ : -

บ้านเลขที่ : 73 หมู่ 11 ต.เขวา อ.เมือง จ. มหาสารคาม 44000

ขนาด : 32 × 34 เซนติเมตร

น้ำหนัก : 5.5 กิโลกรัม

ประโยชน์ใช้สอย : -

จำนวนผลิตต่อวัน ( เฉพาะวัน ) : 20 ใบ

ระยะเวลาการผลิต ( ตั้งแต่เริ่มเตรียมดินปั้นจนเผาเสร็จ ) : -

ราคาขายปลีก : -

ราคาขายส่ง : 25 บาท ต่อใบ

ลูกค้าประจำ : -

จำนวนสินค้าต่อการส่ง 1 ครั้ง : 100 ใบ

ลักษณะเด่นของผลิตภัณฑ์ : -

คุณสมบัติอื่นๆ : -

ทะเบียนเลขที่ 13E

ทะเบียนผลิตภัณฑ์ชุมชน

ประเภทหัตถกรรมเครื่องปั้นดินเผา

บ้านหม้อ ตำบลเขวา อำเภอเมือง จังหวัดมหาสารคาม

ชื่อผลิตภัณฑ์ : หม้อกะออม

ชื่อผลิตภัณฑ์ที่ใช้เรียกในชุมชน (ถ้ามี) : -

ชื่อผู้ผลิต : กลุ่มบ้านหม้อ

อายุ : - เพศ : -

บ้านเลขที่ : 73 หมู่ 11 ต.เขวา อ.เมือง จ. มหาสารคาม 44000

ขนาด : 34 × 36 เซนติเมตร

น้ำหนัก : 5.8 กิโลกรัม

ประโยชน์ใช้สอย : -

จำนวนผลิตต่อวัน ( เฉพาะวัน ) : 15 ใบ

ระยะเวลาการผลิต ( ตั้งแต่เริ่มเตรียมดินปั้นจนเผาเสร็จ ) : -

ราคาขายปลีก : -

ราคาขายส่ง : 30 บาท ต่อใบ

ลูกค้าเจ้าประจำ : พ่อค้าคนกลาง

จำนวนสินค้าต่อการส่ง 1 ครั้ง : 50 – 100 ใบ

ลักษณะเด่นของผลิตภัณฑ์ : -

คุณสมบัติอื่นๆ : ให้เปิดไข่

ทะเบียนเลขที่ 1F

ทะเบียนผลิตภัณฑ์ชุมชน

ประเภทหัตถกรรมเครื่องปั้นดินเผา

บ้านหม้อ ตำบลเขวา อำเภอเมือง จังหวัดมหาสารคาม

ชื่อผลิตภัณฑ์ : กระถางดอกไม้ใหญ่

ชื่อผลิตภัณฑ์ที่ใช้เรียกในชุมชน (ถ้ามี) : -

ชื่อผู้ผลิต : นางบัวไข แก้วกลาง

อายุ : 41 ปี เพศ : หญิง

บ้านเลขที่ : 114 หมู่ 11 ต.เขวา อ.เมือง จ. มหาสารคาม 44000

ขนาด : เส้นผ่าศูนย์กลางปาก 38 เซนติเมตร , รอบปาก 140 เซนติเมตร, รอบตัว 121

เซนติเมตร, สูง 26 เซนติเมตร , รอบฐาน 78 เซนติเมตร ,

น้ำหนัก : 8.8 กิโลกรัม

ประโยชน์ใช้สอย : ใช้ปลูกต้นไม้

จำนวนผลิตต่อวัน ( เฉพาะวัน ) : 15 ใบ

ระยะเวลาการผลิต ( ตั้งแต่เริ่มเตรียมดินปั้นจนเผาเสร็จ ) : 5 วัน

ราคาขายปลีก : 50 บาท ต่อใบ

ราคาขายส่ง : ไม่ขายส่ง

ลูกค้าประจำ : นางบุญมี (รับไปขาย), ส่งขายเข้ากองทุน

จำนวนสินค้าต่อการส่ง 1 ครั้ง : 50 ใบ

ลักษณะเด่นของผลิตภัณฑ์ : หนากว่าท้องตลาด

คุณสมบัติอื่นๆ : -

ทะเบียนเลขที่ 2F

ทะเบียนผลิตภัณฑ์ชุมชน

ประเภทหัตถกรรมเครื่องปั้นดินเผา

บ้านหม้อ ตำบลเขวา อำเภอเมือง จังหวัดมหาสารคาม

**ชื่อผลิตภัณฑ์** : กระถางดอกไม้ กลาง

**ชื่อผลิตภัณฑ์ที่ใช้เรียกในชุมชน (ถ้ามี)** : -

**ชื่อผู้ผลิต** : นางบัวไข แก้วกลาง

**อายุ** : 41 ปี **เพศ** : หญิง

**บ้านเลขที่** : 114 หมู่ 11 ต.เขวา อ.เมือง จ. มหาสารคาม 44000

**ขนาด** : เส้นผ่าศูนย์กลางปาก 31 เซนติเมตร , รอบปาก 121 เซนติเมตร, รอบตัว 106

เซนติเมตร, สูง 28 เซนติเมตร , รอบฐาน 63 เซนติเมตร ,

**น้ำหนัก** : 6.3 กิโลกรัม

**ประโยชน์ใช้สอย** : ใช้ปลูกต้นไม้

**จำนวนผลิตต่อวัน ( เฉพาะบ้าน )** : 15 ใบ

**ระยะเวลาการผลิต ( ตั้งแต่เริ่มเตรียมดินปั้นจนเผาเสร็จ )** : 5 วัน

**ราคาขายปลีก** : 30 บาท ต่อใบ

**ราคาขายส่ง** : 25 บาท ต่อใบ

**ลูกค้าประจำ** : นางบุญมี (รับไปขาย)

**จำนวนสินค้าต่อการส่ง 1 ครั้ง** : 50 ใบ

**ลักษณะเด่นของผลิตภัณฑ์** : หนากว่าท้องตลาด

**คุณสมบัติอื่นๆ** : -

ทะเบียนเลขที่ 3F

ทะเบียนผลิตภัณฑ์ชุมชน

ประเภทหัตถกรรมเครื่องปั้นดินเผา

บ้านหม้อ ตำบลเขวา อำเภอเมือง จังหวัดมหาสารคาม

ชื่อผลิตภัณฑ์ : กระถางดอกไม้ เล็ก

ชื่อผลิตภัณฑ์ที่ใช้เรียกในชุมชน (ถ้ามี) : -

ชื่อผู้ผลิต : นางบัวไข แก้วกลาง

อายุ : 41 ปี เพศ : หญิง

บ้านเลขที่ : 114 หมู่ 11 ต.เขวา อ.เมือง จ. มหาสารคาม 44000

ขนาด : เส้นผ่าศูนย์กลางปาก 29 เซนติเมตร , รอบปาก 113 เซนติเมตร, รอบตัว 97

เซนติเมตร, สูง 23 เซนติเมตร , รอบฐาน 61 เซนติเมตร ,

น้ำหนัก : 4.7 กิโลกรัม

ประโยชน์ใช้สอย : ใช้ปลูกต้นไม้

จำนวนผลิตต่อวัน ( เฉพาะวัน ) : 15 ใบ

ระยะเวลาการผลิต ( ตั้งแต่เริ่มเตรียมดินปั้นจนเผาเสร็จ ) : 5 วัน

ราคาขายปลีก : 25 บาท ต่อใบ

ราคาขายส่ง : 20 บาท ต่อใบ

ลูกค้าประจำ : นางบุญมี (รับไปขาย)

จำนวนสินค้าต่อการส่ง 1 ครั้ง : 50 ใบ

ลักษณะเด่นของผลิตภัณฑ์ : หนากว่าท้องตลาด

คุณสมบัติอื่นๆ : -



## ภาคผนวก ข. ตารางเปรียบเทียบวัตถุประสงค์ กิจกรรมที่วางแผนไว้ กิจกรรมที่ดำเนินการมา และผลที่ได้รับตลอดโครงการ

สัญญาเลขที่ RDG51E0032

### 1. โครงการวิจัย

“การศึกษาคุณค่าและอัตลักษณ์อาชีพบ้านหม้อของชุมชนบ้านหม้อ เพื่อสร้างรูปแบบการพัฒนาอาชีพที่สอดคล้องและเหมาะสมกับกลุ่มคนบ้านหม้อชุมชนบ้านหม้อ ตำบลเขวา อำเภอเมือง จังหวัดมหาสารคาม”

### 2. สรุปรายงานฉบับสมบูรณ์

รายงานในช่วงตั้งแต่วันที่ 1 พฤษภาคม 2551 ถึงวันที่ 31 กรกฎาคม 2552

ชื่อหัวหน้าโครงการ : นายณพงศ์ นพเกตุ

หน่วยงาน : คณะสถาปัตยกรรมศาสตร์ ผังเมืองและนฤมิตศิลป์ มหาวิทยาลัยมหาสารคาม

### 3. วัตถุประสงค์โครงการ

- 1) เพื่อศึกษาความเป็นมาและวิวัฒนาการของการประกอบอาชีพบ้านหม้อของชุมชนบ้านหม้อ ตำบลเขวา อำเภอเมือง จังหวัดมหาสารคาม
- 2) เพื่อศึกษาสถานการณ์ปัญหาและศักยภาพในการประกอบอาชีพบ้านหม้อ หมู่บ้านหม้อ ตำบลเขวา อำเภอเมือง จังหวัดมหาสารคาม
- 3) เพื่อสังเคราะห์องค์ความรู้ คุณค่าและอัตลักษณ์ การประกอบอาชีพบ้านหม้อของชุมชนบ้านหม้อ
- 4) เพื่อสร้างกระบวนการเรียนรู้ในการพัฒนาอาชีพบ้านหม้อร่วมกันของคนบ้านหม้อ หมู่บ้านหม้อ ตำบลเขวา อำเภอเมือง จังหวัดมหาสารคาม

### 4. ตารางเปรียบเทียบวัตถุประสงค์ กิจกรรมและผลที่ได้รับตลอดโครงการ

กิจกรรมที่วางแผนไว้	กิจกรรมที่ดำเนินงานจริง	ผลการดำเนินงานตามจริง	วัตถุประสงค์ที่บรรลุ
1 ประชุมเตรียมความพร้อมทีมดำเนินการ	กิจกรรมที่ 1 “ประชุมเตรียมความพร้อมทีมดำเนินการ และพัฒนาโจทย์ร่วมกัน”	1 เวทีพัฒนาโจทย์โครงการร่วมกัน ทีมวิจัย-พี่เลี้ยง เข้าใจปัญหาอาชีพบ้านหม้อ / ได้ประเด็นร่วม เพื่อสรุปเป็นโจทย์	ข้อ 1, 2
2 ประชุมทำความเข้าใจ	กิจกรรมที่ 2 “ประชุม	2 เวทีชี้แจงโครงการและ	ข้อ 1, 2

กับชุมชน ขยายกลุ่ม เครือข่ายการพัฒนาใน ชุมชน	ทำความเข้าใจกับ ชุมชน ขยายกลุ่ม เครือข่ายการพัฒนาใน ชุมชน”	แลกเปลี่ยนเรียนรู้ (ชาวบ้าน อาจารย์ นิสิต) โดยอาจารย์อริยาบ โครงการ แนะนำนิสิต ช่วยงาน เกริ่นถึงการดูงาน / ชาวบ้านได้เห็นภาพวิธี ทำงาน รู้จักกับอาจารย์ นิสิต ได้ความรู้ใหม่ / ยังไม่ มีการขยายเครือข่ายไปสู่ นอกกลุ่มบ้านหม้อ	
3 ประชุมทีมออกแบบ เครื่องมือการศึกษา ข้อมูล	กิจกรรมที่ 3 “ประชุม ทีมออกแบบเครื่องมือ การศึกษาข้อมูล”	3 เวทีแบ่งงานศึกษาข้อมูล - ทานข้าวร่วมกัน วิธีการ - แบ่งกลุ่มเป็น 4 กลุ่ม เลือกหัวหน้า / อาจารย์ / ผู้จัดและรายงาน - ระดมสมอง ประเด็นที่จะ เก็บข้อมูล เล่าเรื่องราว ความรู้ ความรู้สึก การบ้าน หม้อโบราณ - แบ่งกันไปเก็บข้อมูล ผลที่เกิดขึ้น - ได้กลุ่ม 4 กลุ่ม คือ 1) ศึกษาข้อมูลพื้นฐาน ชุมชน 2) ศึกษาประวัติและองค์ ความรู้ 3) ศึกษากระบวนการผลิต หม้อ 4) ศึกษาการตลาด การ ขาย	ข้อ 1, 2
4 ศึกษารวบรวมข้อมูล  4.1 ประวัติความเป็นมา ของอาชีพและคนบ้าน 4.2 องค์ความรู้เดิมด้าน เทคนิค รูปแบบ วิธีการ บ้าน 4.3 สภาพชุมชน	กิจกรรมที่ 4 “ทีมวิจัย และชาวบ้านร่วม ศึกษารวบรวมข้อมูล”	4 จัดเวทีคุยและค้นข้อมูล จาก 4 กลุ่มย่อย นิสิตช่วย จัดบันทึก ประมวลข้อมูล วิธีการ - ชาวบ้านแต่ละ กลุ่ม คือ ข้อมูลพื้นฐาน, ประวัติและองค์ความรู้, การ ผลิต และการตลาด ให้ ข้อมูล นิสิตบันทึกในเวที มี	ข้อ 1, 2

<p>วิวัฒนาการ ที่ส่งผลต่ออาชีพ</p> <p>4.4 สถานการณ์ ปัญหา ศักยภาพอาชีพบ้านหม้อ</p>		<p>รายงานสรุป</p> <p><u>ผลที่เกิดขึ้น</u> – ได้ข้อมูลแต่ละกลุ่ม จากการระดมความเห็นจากชาวบ้าน จึงได้ทบทวนถึงอาชีพการบ้านหม้อ มองเห็นตัวตนและคุณค่า</p> <p>- ทีมวิจัยชาวบ้านยังขาดการจดบันทึก แต่บอกความภาคภูมิใจ ปัญหา วิธีการบ้านหม้อได้ชัดเจน</p>	
<p>5 นำเสนอข้อมูลกับชุมชนเพิ่มเติม ตรวจสอบข้อมูล กำหนดปัญหาาร่วมกัน</p>	<p><b>กิจกรรมที่ 5 “นำเสนอข้อมูลกับชุมชนเพิ่มเติม ตรวจสอบข้อมูล กำหนดปัญหาาร่วมกัน”</b></p> <p><b>กิจกรรมย่อย 5.1 : เวทีทบทวนรูปแบบการเก็บข้อมูลร่วมกัน</b></p> <p><b>กิจกรรมย่อย 5.2 : เวทีทีมวิจัยชาวบ้านแต่ละกลุ่มนำเสนอข้อมูล - ทานข้าวร่วมกัน</b></p>	<p><b>5.1</b> เวทีทบทวนรูปแบบการเก็บข้อมูลร่วมกัน</p> <p><u>วิธีการ</u> – อาจารย์จัดเวทีทบทวนการแบ่งกลุ่มเก็บข้อมูล / มีนิสิตฝึกงาน, ช่วยงาน เข้าร่วม / นำเสนอทางเลือกในการพัฒนาอาชีพ คือ เตาเผารูปแบบต่างๆ / ทีมวิจัยชาวบ้านแลกเปลี่ยนความคิดเห็น</p> <p><u>ผลที่เกิดขึ้น</u> – เกิดความสนใจในเตาเผารูปแบบใหม่ แต่ยังไม่ตรวจสอบข้อมูล/ทดลองปฏิบัติ</p> <p><b>5.2</b> เวทีที่ทีมวิจัยชาวบ้านแต่ละกลุ่มนำเสนอข้อมูล - ทานข้าวร่วมกัน</p> <p><u>วิธีการ</u> – จัดเวทีการนำเสนอข้อมูลทั้ง 4 หัวข้อย่อย (ข้อมูลพื้นฐาน, ประวัติและองค์ความรู้, การผลิต และการตลาด)</p> <p>- อาจารย์นำเสนอภาพรวมงานวิจัย โจทย์ที่กำลังค้นหา นิสิตฝึกงานช่วย</p>	<p>ข้อ 1, 2 และ 3</p> <p>ข้อ 1, 2 และ 3</p>

		<p>เตรียมภาพ ข้อมูล Flip Chart</p> <p>- ให้ตัวแทนทีมวิจัย ชาวบ้านแต่ละกลุ่มเสนอ</p> <p>- ตรวจสอบข้อมูล แลกเปลี่ยนความคิดโดย อาจารย์</p> <p><u>ผลที่เกิดขึ้น</u> – แต่ละกลุ่มเห็นข้อมูลของตนเอง เห็นความเป็นมาของกลุ่มอาชีพบ้านหม้อ <u>ประวัติ</u> เกิดการระลึกถึงอุปกรณ์ดินเผาชนิดอื่นๆ นอกจากหม้อใส่น้ำ เช่น ครก กระทะ ถ้วยอีแปะ ถ้วยอีเล้ง ฯลฯ มีความรู้สึกผูกพันกับอดีต, เห็นข้อมูล <u>กระบวนการผลิตหม้อ</u> ความยากลำบาก อุปสรรค และมีข้อเสนอ โดยเฉพาะเครื่องมือช่วยนวดดิน, อุปกรณ์และสถานที่สำหรับการตากและเผาในฤดูฝน, เห็นข้อมูล <u>สภาพชุมชน</u> และ <u>การขายการตลาด</u> ซึ่งมีประเด็น “ความสม่ำเสมอ” หรือ “มาตรฐาน” ของหม้อดินเผาที่ยัง มีขนาดและคุณภาพของหม้อที่ไม่คงที่ มีความแตกต่างระหว่างคนผลิตในชุมชนเดียวกัน ผู้ <u>บ้านไม่สามารถกำหนด “ราคา”</u> ขายร่วมกันได้ ทำให้ผู้ซื้อเป็นผู้กำหนดราคาได้</p>	
6 สังเคราะห์เรื่องคุณค่า	กิจกรรมที่ 6 “สังเคราะห์	6.1 เปิดเวทีสำรวจ/	

<p>และอัตลักษณ์ของอาชีพบ้านหม้อ</p>	<p>คุณค่าและอัตลักษณ์ของอาชีพบ้านหม้อ - จัดทำทะเบียนผลิตภัณฑ์”</p>	<p>สังเคราะห์อัตลักษณ์กลุ่มบ้านหม้อ โดยการจัดทำทะเบียนผลิตภัณฑ์ – (ทานข้าวร่วมกัน)  <u>วิธีการ</u> – ผู้บ้านหม้อ ภาชนะเครื่องปั้นดินเผา เครื่องตกแต่ง ทุกๆ ชนิด นำผลิตภัณฑ์ของตัวเองออกมาแสดง / คณาจารย์นิสิต ถ่ายภาพ วาดภาพ ทำตารางแบบฟอร์มผลิตภัณฑ์  <u>ผลที่เกิด</u> -ทราบว่าผู้บ้านหม้อคนใดมีความสามารถในการผลิตอะไร ความเร็วในการผลิต (ปริมาณเท่าไรต่อวัน) ขนาด รูปร่าง น้ำหนัก และราคาผลิตภัณฑ์</p> <p>-----          -----          เว้นช่วงชาวบ้านทำนา          -----          -----</p>	<p>ข้อ 1, 2 และ 3</p>
<p>7 ศึกษาดูงานแหล่งที่เป็นต้นแบบการเรียนรู้และการพัฒนาที่เกี่ยวข้อง</p>	<p><b>กิจกรรมที่ 10</b>  <b>“กิจกรรมศึกษาดูงานแหล่งที่เป็นแบบการเรียนรู้และการพัฒนาที่เกี่ยวข้อง”</b>                      กรณีชุมชนเครื่องปั้นดินเผาด่านเกวียน นครราชสีมา</p> <p><b>กิจกรรมที่ 14</b>  <b>“กิจกรรมศึกษาดูงานกระบวนการเตรียมดิน”</b>                      (ชุมชนด่านเกวียน)</p>	<p><b>7</b> ทีมวิจัยและกลุ่มคนบ้านหม้อได้ศึกษาดูงานแหล่งที่เป็นต้นแบบการเรียนรู้และการพัฒนาที่เกี่ยวข้องวิธีการ</p> <p><b>1.ศึกษาดูงานแหล่งที่เป็นแบบการเรียนรู้ชุมชนด่านเกวียน นครราชสีมา</b></p> <p><b>2. ศึกษาดูงานและทดลองกระบวนการเตรียมดินชุมชนด่านเกวียน นครราชสีมา</b>                      ผลที่เกิด</p> <p>1. ได้นำความรู้ด้านการ</p>	<p>ข้อ 1, 2, 3 และ 4</p>

		ผลิต การขาย เทคนิคการใช้เครื่องจักรทดแทนแรงงานคน มาประยุกต์ใช้เพื่อพัฒนาอาชีพบ้านหม้อ	
8 จัดเวทีประมวลความรู้ / กำหนดแนวทางพัฒนาร่วมกัน	กิจกรรมที่ 7 “จัดเวทีประมวลความรู้และกำหนดแนวทางพัฒนาร่วมกัน”	<p><b>8.1</b> เปิดเวทีทบทวนภาพรวมงานวิจัยงบประมาณและการแบ่งหน้าที่อีกครั้ง - ทานข้าวร่วมกัน</p> <p><u>วิธีการ</u> – เนื่องจากเว้นช่วงทำนา จึงมาทบทวนกิจกรรมทั้งหมดที่ทำไป และวางแผนดำเนินการวิจัยต่อไป</p> <p><u>ผลที่เกิด</u> – เห็นภาพรวมกิจกรรมที่ได้ทำไป สิ่งที่ชาวบ้านคาดหวัง / ที่ปรึกษาชี้ให้เห็น</p> <p>ความสำคัญของการจัดการข้อมูล กิจกรรมงบประมาณดำเนินการร่วมกับนักวิจัยชาวบ้าน</p> <p><b>8.2</b> เปิดเวทีตรวจสอบข้อมูล</p> <p><u>วิธีการ</u> – อาจารย์แต่ละกลุ่มนำข้อมูลด้านประวัติและองค์ความรู้, ด้านกรรมวิธีการผลิต, ด้านการขายและการตลาด ทบทวนกับทีมวิจัยชาวบ้าน</p> <p><u>ผลที่เกิด</u> - การปรับปรุงข้อมูลให้ชัดเจนยิ่งขึ้น / วางแนวทางการพัฒนารูปแบบอาชีพการบ้านหม้อ ได้แก่</p> <p>1. การทำทะเบียนผลิตภัณฑ์ และทดลองนำผลิตภัณฑ์มาจัดแสดงเพื่อจำหน่าย ที่อาคารศูนย์</p>	ข้อ 1, 2, 3 และ 4

		<p>ผลงานนิสิตและผลิตภัณฑ์ชุมชน หน้าคณะสถาปัตย์ ม.มหาสารคาม</p> <p>2. โครงการทดลองเตาเผาความร้อนต่ำ</p> <p>3. โครงการหาพื้นที่เผาหม้อในหน้าฝน เป็นต้น</p>	
9 รายงานความก้าวหน้า	กิจกรรมพิเศษ รายงานความก้าวหน้า	<p>9 ได้เสนอความก้าวหน้าของโครงการ เพื่อพัฒนางาน / ได้เรียนรู้จากโครงการอื่นๆ และ สกว. วิธีการ</p> <p>ร่วมประชุมรายงานความก้าวหน้า (สถาบันวิจัยวลัยรุกขเวช ศูนย์นาคูน)</p> <p>ผลที่เกิด</p> <p>ได้ข้อสรุปสิ่งที่ดำเนินงานมา วางแผนดำเนินการต่อ ถอดบทเรียนเป็นภาพสรุป</p>	
10 ประชุมเพื่อวางแผนปฏิบัติการโครงการนำร่อง	กิจกรรมที่ 7 “จัดเวทีประมวลความรู้และกำหนดแนวทางพัฒนาร่วมกัน”	<p>10 ทีมวิจัยสามารถระบุประเด็นปัญหาใหญ่ของการปั้นหม้อ / สามารถเลือกโครงการนำร่องที่นำไปสู่การเพิ่มและรักษาคุณค่าของผลิตภัณฑ์ และดำรงรักษาอัตลักษณ์ของอาชีพปั้นหม้อโบราณได้</p> <p>วิธีการ</p> <p>จัดเวที สืบประมวลความรู้และวางแผนโครงการนำร่อง</p> <p>ผลที่เกิด</p> <p>โครงการนำร่องและแผนปฏิบัติ</p>	ข้อ 1, 2, 3 และ 4
11 ดำเนินการทดลองปฏิบัติการโครงการนำร่อง	กิจกรรมที่ 8 “กิจกรรมเยาวชนปั้นหม้อ”	<p>11 ทีมวิจัยร่วมกันดำเนินโครงการนำร่องตามแผนที่ได้วางไว้ ตามรายละเอียด</p>	ข้อ 1, 2, 3 และ 4



	<p><b>กิจกรรมที่ 9 “กิจกรรมส่งเสริมคุณค่าและอัตลักษณ์ (ละครเยาวชน)”</b></p> <p><b>กิจกรรมที่ 12 “กิจกรรมปลูกป่าชุมชน”</b></p> <p><b>กิจกรรมที่ 13 “กิจกรรมปฏิบัติการทดลองสร้างเตาเผา” (กรณีเตาเผาความร้อนต่ำในอาคารศูนย์เรียนรู้ชุมชน)</b></p> <p><b>กิจกรรมที่ 15 “กิจกรรมปฏิบัติการทดลองกระบวนการเตรียมดินที่เหมาะสม”</b></p> <p><b>กิจกรรมที่ 16 “กิจกรรมพัฒนาผลิตภัณฑ์”</b></p> <p><b>กิจกรรมที่ 17 “กิจกรรมสร้างสื่อประชาสัมพันธ์เพื่อการตลาด”</b></p>	<p>แต่ละกิจกรรม วิธีการ ดำเนินโครงการตาม รายละเอียด ผลที่เกิด</p> <p>ดู ตารางที่ 7.2 ผลลัพธ์ที่ เป็นการสร้างสรรค์งาน ในชุมชน</p>	
12 สรุปวิเคราะห์ผลการทดลองปฏิบัติการ	สรุปวิเคราะห์เป็นรายกิจกรรม สำหรับทุกกิจกรรมในข้อ 11 (กิจกรรมที่ 8, 9, 12, 13, 15, 16 และ 17)	<p><b>12</b> ทีมวิจัยได้ร่วมกันสรุปวิเคราะห์ผลลัพธ์ของการทดลองปฏิบัติการวิธีการวิเคราะห์ผลลัพธ์การทดลอง กิจกรรมที่ <b>8, 9, 12, 13, 15, 16 และ 17</b> ผลที่เกิด</p> <p>1. ทีมวิจัยเข้าใจและพึงพอใจผลลัพธ์ที่เกิดขึ้น</p> <p>2. ทราบปัญหา อุปสรรคแต่</p>	ข้อ 1, 2, 3 และ 4

		ละกิจกรรม เพื่อนำไปแก้ไขต่อไป	
13 จัดเวทีนำเสนอผลการดำเนินการโครงการนำร่องต่อชุมชน	กิจกรรมพิเศษเวทีนำเสนอผลการดำเนินการโครงการนำร่องต่อชุมชนและสังคม	<p><b>13</b> ทีมวิจัยได้นำเสนอผลลัพธ์ของโครงการนำร่องต่อชุมชน / เกิดการร่วมแลกเปลี่ยนประสบการณ์และการเรียนรู้ระหว่างทีมวิจัยกับชาวหมู่บ้านหม้อ</p> <p>วิธีการ</p> <ol style="list-style-type: none"> <li>1. นำเสนอที่หมู่บ้านหม้อ</li> <li>2. นำเสนอในเวทีวิจัยมหาวิทยาลัยมหาสารคาม</li> <li>3. นำเสนอในเวที Thailand Research Expo 2009 ในกลุ่ม "เยียวยาสยามด้วยศิลปะ" (ละครเยาวชนบ้านหม้อ)</li> </ol> <p>ผลที่เกิด</p> <ol style="list-style-type: none"> <li>1. ได้เผยแพร่ผลการวิจัยปฏิบัติการขับเคลื่อนชุมชน</li> <li>2. กลุ่มคนบ้านหม้อภาคภูมิใจและมีความสุข</li> </ol>	ข้อ 1, 2, 3 และ 4
14 สรุปผลวิจัยและจัดทำรายงานฉบับสมบูรณ์	จัดทำรายงานฉบับสมบูรณ์	<p><b>14</b> ได้ข้อสรุปผลการวิจัยประมวลเป็นรายงานฉบับสมบูรณ์ และบทความวิจัย (Research Paper) ตามภาคผนวก ก.</p> <p>วิธีการ</p> <p>จัดทำเล่มรายงาน บทความเอกสารเผยแพร่</p> <p>ผลที่เกิด</p> <p>มีผลวิจัยที่สมบูรณ์ พร้อมเผยแพร่ได้</p>	ข้อ 1, 2, 3 และ 4

## ตารางที่ 7.2 ผลลัพธ์ที่เป็นการสร้างสรรค์งานในชุมชน

กิจกรรม	ผลผลิต
1) กิจกรรมปลูกป่าชุมชน (กิจกรรมที่ 12)	ป่าชุมชนใหม่พื้นที่ประมาณ 6 ไร่ ทดแทนป่าชำเดิม ซึ่งสร้างทรัพยากรไม้ ทำฟืน เครื่องเรือน อาคารและอื่นๆ
2) กิจกรรมทดลองสร้างเตาเผาในอาคาร (กิจกรรมที่ 13)	เตาเผาในอาคารศูนย์เรียนรู้ชุมชน สำหรับเผาหม้อในฤดูฝน
3) กิจกรรมเยาวชนบ้านหม้อ (กิจกรรมที่ 8)	กลุ่มเด็กและเยาวชน, จิตสำนึกใหม่ของเด็กและกลุ่มคนบ้านหม้อ เพื่อสืบทอดและพัฒนาภูมิปัญญาการปั้นหม้อดินเผา เครื่องปั้นดินเผา อุปกรณ์ตกแต่งและอื่นๆ
4) กิจกรรมส่งเสริมคุณค่าและอัตลักษณ์ด้วยละครเยาวชน (กิจกรรมที่ 9)	ความสุข ความสนุกสนาน ความสามัคคี, จิตสำนึกใหม่ของเด็กและเยาวชน ความภาคภูมิใจในชุมชน
กิจกรรม	ผลผลิต
5) กิจกรรมปฏิบัติการทดลองการนวดดินด้วยเครื่องยนต์ทดแทนการใช้แรงงานคน (กิจกรรมที่ 14 และ 15)	เครื่องนวดดินที่ประยุกต์มาจากชุมชนด้านเกวียน
6) กิจกรรมศึกษาดูงานรูปแบบผลิตภัณฑ์และการตลาด ชุมชนด้านเกวียน จังหวัดนครราชสีมา (กิจกรรมที่ 10)	ความรู้ด้านการผลิต และการขายจากชุมชนด้านเกวียน ซึ่งต้องมาประยุกต์ใช้ต่อไป
7) กิจกรรมพัฒนารูปแบบผลิตภัณฑ์ใหม่ๆ ที่ได้รับความคิดมาจากการศึกษาดูงาน (กิจกรรมที่ 16)	รูปแบบผลิตภัณฑ์ใหม่ ที่เกิดจากความคิดของกลุ่มคนบ้านหม้อและเยาวชนคนรุ่นใหม่
8) กิจกรรมสร้างสื่อประชาสัมพันธ์ (กิจกรรมที่ 17)	สื่อประชาสัมพันธ์ ได้แก่ แผ่นพับ และ ป้ายไว้นิลขนาดใหญ่ หมุนเวียนใช้ได้

## 5. ข้อคิดเห็นและข้อเสนอแนะอื่นๆ ต่อ สกว.

- 1) ลักษณะการวิจัยโดยใช้กระบวนการมีส่วนร่วม (PAR) จำเป็นต้องชี้แจงที่มิวิจัยชาวบ้าน เรื่องกระบวนการร่วมคิดและแก้ปัญหา โดยต้องแยกแยะให้เห็นว่าการสนับสนุนงบประมาณในการก่อสร้างหรือจัดทำเครื่องมือประกอบอาชีพ เป็นส่วนประกอบรองลงมา จากการมีส่วนร่วมคิดและร่วมกันวางแผนจัดการ และแก้ไขปัญหาด้วยตัวเองซึ่งสำคัญเป็นอันดับแรก
- 2) อย่างไรก็ตาม ในความเป็นจริงที่มิวิจัยชาวบ้าน และผู้นำชาวบ้านเอง ย่อมคาดหวังผลที่เป็นรูปธรรมอย่างหลีกเลี่ยงได้ยาก จึงต้องใช้งานวิจัยนี้ ดึงชาวบ้านลุกขึ้นมาแก้ไขปัญหาตนเอง โดยสนับสนุนงบประมาณเพื่อพัฒนาบางส่วน ทำให้ผลการวิจัยบรรลุการเปลี่ยนแปลงความเคยชิน "การรอรับ" ได้บ้าง
- 3) จึงจำเป็นต้องจัดให้มีโครงการ (และงบประมาณเท่าที่จำเป็น) เพื่อการติดตามและประเมินผลต่อเนื่อง ประมาณปีละ 1 ครั้ง หลังเสร็จสิ้นงานวิจัยแล้ว เพื่อกระตุ้นชาวบ้านให้พัฒนากลุ่ม ด้วยกำลังความคิด ความพยายามของชุมชนเองเท่าที่จะทำได้อย่างต่อเนื่อง และเพื่อต่อยอดงานวิจัย

## ภาคผนวก ข. บทความสำหรับการเผยแพร่ บทความวิจัย

**คุณค่าและอัตลักษณ์อาชีพปั้นหม้อของชุมชนบ้านหม้อ เพื่อสร้างรูปแบบการพัฒนาอาชีพที่สอดคล้องและเหมาะสมกับกลุ่มคนปั้นหม้อชุมชนบ้านหม้อ ตำบลเขวาสาน อำเภอเมือง จังหวัดมหาสารคาม**

**Values and Identity of the Traditional Earthenware-making Group at Ban-Mor Village for the proper Vocational Development of the Group, in Kwow Sub-district, Muang District, Mahasarakham Province**

ณพงศ์ นพเกตุ<sup>1</sup>, วรวิทย์ จันทเดช<sup>1</sup>, สุนทรี ฤกษ์จิตต์<sup>1</sup>, อนูวัฒน์ การถัก<sup>1</sup>, รังสิทธิ์ ดันสุชี<sup>1</sup>, ลัดนา วงศ์สวัสดิ์<sup>1</sup>, สุภาณี ลักษณะศิโย<sup>1</sup>, สกาวรินทร์ ปราณขลิตรวัฒน์<sup>1</sup>, กลุ่มคนปั้นหม้อ<sup>2</sup>

Napong Nophaket<sup>1</sup>, Worawit Chantadet<sup>1</sup>, Suntaree Toogjit<sup>1</sup>, Anuwat Karntak<sup>1</sup>, Rangsit Tunsukee<sup>1</sup>, Lakkana Wongsawat<sup>1</sup>, Supanee Laksanasiyo<sup>1</sup>, Skowrin Pranchaleethirawat<sup>2</sup>, Ban-Mor pot-makers group<sup>3</sup>

---

<sup>1</sup> อาจารย์ประจำ, คณะสถาปัตยกรรมศาสตร์ ผังเมืองและนฤมิตศิลป์ มหาวิทยาลัยมหาสารคาม

<sup>2</sup> อาจารย์ประจำ, คณะศิลปกรรมศาสตร์ มหาวิทยาลัยมหาสารคาม

<sup>3</sup> กลุ่มคนปั้นหม้อดินเผาแบบโบราณ (กลางแจ้ง) หมู่บ้านหม้อ ตำบลเขวาสาน อำเภอเมือง จังหวัดมหาสารคาม (กลุ่มแม่บาง วงศ์ชาลี)

<sup>1</sup> Lecturer, Faculty of Architecture, Urban Design and Creative Arts, Mahasarakham University

<sup>2</sup> Lecturer, Faculty of Fine Arts

<sup>3</sup> Pot-makers Group, Ban-Mor Village, Kwow sub-district, Mahasarakham province, Thailand

## บทคัดย่อ

การวิจัยนี้ศึกษาคุณค่าและอัตลักษณ์ทั้งที่เป็นรูปธรรมและนามธรรม ของกลุ่มอาชีพบ้นหม้อดินเผา กรรมวิธีโบราณของ "กลุ่มคนบ้นหม้อ" หมู่บ้านหม้อ ตำบลเขวา อำเภอเมือง จังหวัดมหาสารคาม โดยมีความมุ่งหมายเพื่อ 1) รวบรวมองค์ความรู้เกี่ยวกับการบ้นหม้อซึ่งเป็นภูมิปัญญาดั้งเดิมของชุมชน สนับสนุนให้มีการนำมาประยุกต์ใช้ พัฒนาและถ่ายทอดต่อไป 2) สร้างกระบวนการเรียนรู้ร่วมกันในการมีส่วนร่วมวิเคราะห์ปัญหาและพัฒนาอาชีพบ้นหม้อโดยเริ่มจากภายในชุมชน 3) ร่วมกันกำหนดแนวทางการพัฒนาอาชีพบ้นหม้อที่เหมาะสมกับชุมชน คณะผู้ศึกษาวิจัยประกอบด้วยอาจารย์จากมหาวิทยาลัยมหาสารคามร่วมกับกลุ่มคนบ้นหม้อซึ่งมีจำนวนประมาณ 30 คน ที่เป็น "เป้าหมายและศูนย์กลาง" ของการวิจัย และมีชาวบ้านทั่วไปเข้าร่วมอีกส่วนหนึ่ง การวิจัยนี้เป็นการวิจัยเชิงคุณภาพ (Qualitative Research) ใช้วิธีการศึกษาวิจัยเชิงปฏิบัติการแบบมีส่วนร่วม (Participatory Action Research) ใช้การเก็บข้อมูลทั้งระดับข้อมูลปฐมภูมิ (Primary Data) โดยการลงพื้นที่สำรวจ สัมภาษณ์ สังเกตการณ์สภาพของชุมชนและกิจกรรมในกลุ่ม และระดับข้อมูลทุติยภูมิ (Secondary Data) และใช้การวิเคราะห์ข้อมูล การปฏิบัติการ การสรุปผลและติดตามผล ผลการศึกษาพบว่า 1) กลุ่มคนบ้นหม้อเห็นการบ้นหม้อเป็นทั้ง "วิถีชีวิต" ที่เป็นหัวใจทางสังคมและเศรษฐกิจของชุมชน มากกว่าเป็นเพียงแค่อาชีพ และ 2) กลุ่มคนบ้นหม้อสามารถแก้ปัญหาอาชีพในลักษณะที่มีความยั่งยืนด้วยตัวเองได้ เมื่อได้รับการสนับสนุนให้ร่วมกันคิดเพื่อแก้ปัญหาตนเองอย่างเป็นกระบวนการ ผ่านวิธีการล้อมวงคุยและเปิดใจคุยหรือ "โสเหล่" ร่วมศึกษาและวิเคราะห์ข้อมูล สังเคราะห์ข้อมูล ดูนานตัวอย่างที่ดี ปฏิบัติการทดลองแก้ปัญหาด้วยตนเอง ทั้งนี้ โดยผ่านกิจกรรมพัฒนาอาชีพบ้นหม้อต่างๆ ดังนี้ 1) ร่วมกันปลูกป่าทดแทนต้นไม้ที่ถูกตัดทำฟืน 2) ร่วมทดลองสร้างเตาเผาได้หลังคาที่ใช้ได้ในฤดูฝน 3) ร่วมถ่ายทอดความภาคภูมิใจและกรรมวิธีการปั้นดินและปั้นภาชนะให้ลูกหลานในชุมชน ผ่านกิจกรรมสอนปั้นและกิจกรรมละคร 4) ร่วมพัฒนารูปแบบการนวดดินด้วยเครื่องยนต์ทดแทนการใช้แรงงานคน และ 5) ร่วมพัฒนารูปแบบผลิตภัณฑ์ใหม่ๆ ที่ได้รับความคิดมาจากการศึกษาดูงาน เป็นต้น สรุปได้ว่า กลุ่มคนบ้นหม้อจังหวัดมหาสารคามมีคุณค่าและอัตลักษณ์ดั้งเดิมของอาชีพตนเองอยู่แล้ว ซึ่งสามารถนำมาใช้พัฒนาอาชีพตนเองได้อย่างเหมาะสมและยั่งยืน ทั้งนี้เมื่อได้รับการสนับสนุนให้คิดแก้ปัญหาอาชีพด้วยตนเองอย่างถูกวิธี

**คำสำคัญ :** คุณค่าและอัตลักษณ์, การพัฒนาอาชีพอย่างมีส่วนร่วม, วิถีชีวิตกลุ่มบ้นหม้อ, การแก้ปัญหาด้วยตนเอง

## Abstract

This research studies values and identity, in tangible and intangible forms, of the traditional earthenware-making group (pot-makers) living in Ban-Mor village, Kwow sub-district Mahasarakham province, Thailand. Its aim is three-folds; 1) Collecting the traditional wisdom of pot-making in order to support its development for next generations 2) Setting the collective learning process to solve problems and develop the career, beginning by and within the community 3) Collectively planning for the proper development of pot-making career. Researchers are lecturers from Mahasarakham University together with the pot-makers themselves, as the center and the goal of this research. The research is in qualitative form. It uses Participatory Action Research (PAR) method. The process includes primary and secondary data collections, data analyzing and synthesizing, practicing, concluding and evaluation. The results show two points. Firstly, the pot-makers perceive pot-making as their *way of life*, the social and economical substance of their community, rather than just career. Secondly, in spite of lacking experience to solve their own problems, the group is able to analyze and solve the problems by themselves in more sustainable ways than development projects created by outsiders. The group is supported to collectively think to solve their problems in right process. It includes group dialogue, searching and analyzing the data and the traditional wisdom, synthesizing their own value and identity, visiting good practice and practicing problem-solving. The pot-makers create actions including 1) Planting trees for wood to be used for fuel, furniture and building 2) Building new pot-burning stove that can be used in rainy season 3) Training pot-making to village children 4) Children's stage play to teach the *history and proud* of the village 5) Applying new technique by using electrical soil-compressing machine, replacing man labor and 6) Develop new design for earthenware and pottery to expand their products, inspired by best practice (Dan-Kwien). The research concludes that the pot-makers at Ban-Mor inherit their own values and identity. They are substantial to develop their uniquely inherited career in suitable and sustainable way. Finally, the self-development process will succeed only if be the villagers supported to resolve their problems based on their capacity in the right ways.

**Keywords:** Values and Identity, Participatory Vocational Development, Earthenware-Makers' Way of Life, Self-determining Problem Solving



## บทนำ

ชุมชนบ้านหม้อก่อตั้งมานานกว่า 200 ปี เป็นชุมชนที่ได้อพยพมาจากโคราช เมื่อมาพบแหล่งทำเลดินเหนียวลักษณะดี ก็พากันตั้งรกรากประกอบอาชีพที่ตนเองถนัด คือการปั้นหม้อและภาชนะดินเผา และนำไปเป็นสินค้าแลกเปลี่ยนกับข้าวสารและสินค้าอื่นๆ กับหมู่บ้านใกล้เคียง ชาวบ้านหม้อจึงมีได้ทำการเกษตร ชาวบ้านส่วนใหญ่จึงไม่มีที่นาเป็นของตนเอง อาชีพบ้านหม้อจะทำได้ในช่วงฤดูแล้ง ตั้งแต่เดือนธันวาคม – เมษายน ปีไหนแล้งมากก็จะมีช่วงเวลาทำยาวขึ้นถึงช่วงเดือนพฤษภาคม ส่วนฤดูฝนไม่ค่อยได้ทำเพราะดินจะอุ้มน้ำ จึงใช้ลานดินในการเผาหม้อไม่ได้ และเนื้อดินที่บ้านหม้อจะไม่แห้งสนิท หม้อที่ได้จะไม่มีความทนทาน ดังนั้นชาวบ้านส่วนใหญ่จึงเร่งมือผลิตให้ได้มากในช่วงฤดูแล้ง เผาและเก็บไว้ ค่อย ๆ ทอยออกนขายแลกเปลี่ยนในช่วงฤดูฝน ในช่วงฤดูฝนซึ่งบ้านหม้อไม่ได้ก็จะรับจ้างทั่วไป หรืออพยพย้ายถิ่นไปรับจ้างที่ต่างจังหวัด ในช่วงแรกมีผู้อพยพเข้ามาเพียงแค่ 4 – 5 ครัวเรือน ต่อมาจึงขยายเพิ่มมากขึ้น

การปั้นหม้อของชาวบ้านหม้อนั้น เป็นการทำเครื่องปั้นดินเผาประเภท Earthenware โดยใช้ดินที่มีคุณสมบัติเหนียวมีความยืดหยุ่นดี จากแหล่งดินธรรมชาติใกล้หมู่บ้าน คือหนองเลิงเปือย นำดินมาขึ้นรูปด้วยมือและหินดูแลรูปร่างของหม้อ เมื่อผึ่งภาชนะที่ปั้นแห้งได้ที่แล้วจึงนำไปเผาไฟโดยการวางเรียงซ้อนกันบนลานดินโล่ง ใช้กลบ ฟาง และฟืน สุม จุดไฟเผาจนดินได้รับความร้อนถึงจุดสุกตัวจะเปลี่ยนแปลงคุณสมบัติไป จนมีลักษณะแข็งและแกร่ง สามารถใช้เป็นภาชนะบรรจุน้ำหรืออาหารได้ แต่มีความพรุนตัวและดูดซึมน้ำค่อนข้างสูง

ในอดีตหม้อดินเผาเป็นภาชนะซึ่งเป็นที่ต้องการมากเป็นสินค้าที่มีราคา เพราะมีประโยชน์ใช้สอยจำเป็น เช่น ภาชนะเก็บน้ำดื่ม หม้อหุงต้มอาหาร เตาหุงต้ม เป็นต้น อาชีพบ้านหม้อจึงเป็นอาชีพที่สามารถเลี้ยงตัวเองและครอบครัวได้เป็นอย่างดี และการปั้นหม้อยังเป็นงานที่ต้องใช้ทักษะช่างฝีมือและความชำนาญ

ในด้านศิลปะ ผู้ทำอาชีพบ้านหม้อจึงจัดอยู่ในกลุ่มของช่างฝีมือ มิใช่เพียงผู้ใช้แรงงาน

แต่ปัจจุบันสภาพสังคมเปลี่ยนแปลงไป ความเจริญด้านวัตถุทำให้มีการใช้ภาชนะและอุปกรณ์ใช้สอยที่ผลิตจากวัสดุอื่น มาทดแทนเครื่องปั้นดินเผาทำให้ความต้องการใช้หม้อดินเผา และอุปกรณ์ที่ทำจากดินเผาอื่น ๆ ลดลง

นอกจากนี้ความจำกัดของทรัพยากรซึ่งได้แก่ ดิน กลบ ฟาง ฯลฯ ทำให้วัตถุดิบที่ใช้ในการผลิตเหล่านี้หายากขึ้น หรือมีราคาในการจัดหาสูงขึ้นตามค่าครองชีพที่ปรับตัวสูงขึ้นในเศรษฐกิจปัจจุบัน แต่ชาวชุมชนบ้านหม้อยังยึดอาชีพเดิมเนื่องจากยังมีความต้องการหม้อดินเผาและอุปกรณ์ดินเผาจากแหล่งชุมชนน้อย และด้วยเหตุผลที่ชาวบ้านส่วนใหญ่ไม่มีที่ดินทำนาเป็นของตนเอง และความชำนาญในการปั้นหม้อดินเผาที่ถ่ายทอดมาจากบรรพบุรุษ ทำให้ชาวบ้านหม้อส่วนหนึ่งยังคงสืบทอดอาชีพบ้านหม้อมาจนถึงปัจจุบัน

แต่ด้วยสภาวะค่าครองชีพที่สูงขึ้น ในขณะที่ราคาหม้อดินเผาที่ขายไม่ได้ปรับตัวสูงขึ้นมากนัก ชุมชนจึงประสบปัญหารายได้ไม่เพียงพอกับสภาวะการครองชีพในปัจจุบัน ทำให้ต้องรับแรงผลิตหม้อจำนวนมากเพื่อให้มีรายได้มากพอกับความต้องการใช้จ่ายของครอบครัว เกิดการเร่งผลิต ซึ่งส่งผลต่อคุณภาพของเนื้อดินที่เผาเป็นภาชนะมีความแกร่งน้อยลง ดินมีความพรุนตัวสูงขึ้น ทำให้ลูกค้าที่ซื้อหม้อไปเห็นว่าคุณภาพของหม้อไม่ดีเหมือนเมื่อก่อน

นอกจากนี้ลักษณะการจำหน่ายผลิตภัณฑ์ของชุมชนบ้านหม้อเป็นการผลิตตามรูปแบบและจำนวนที่ลูกค้าสั่ง หรือผลิตตามรูปแบบที่จำหน่ายอยู่แล้วเป็นประจำ โดยราคาจำหน่ายค่อนข้างคงที่ในขณะที่ต้นทุนการผลิตสูงขึ้น ชาวชุมชนบ้านหม้อจึงอยู่ในฐานะผู้ผลิตที่ไม่มีอำนาจต่อรอง และในบางครั้งความจำเป็นในด้านค่าครองชีพทำให้ชาวบ้านบางรายยอมลดราคาขายลง เพื่อให้สินค้าของตนสามารถขายได้ก่อนคนอื่น ทำให้เกิดปัญหาการตัดราคากันเอง ส่งผลให้ลูกค้าซึ่งเป็นพ่อค้าคนกลางที่

ซื้อไปจำหน่ายต่อในพื้นที่อื่นสามารถต่อรองและกำหนดราคาได้ ชาวบ้านจึงไม่มีทางเลือกอื่นในการเพิ่มรายได้ของตนให้สมดุลกับค่าใช้จ่ายที่เพิ่มขึ้น ปัจจุบันชุมชนบ้านหม้อมีประชากร 825 คน 215 หลังคาเรือน อยู่จริง 175 หลังคาเรือน มีเนื้อที่ประมาณ 500 ไร่ (ข้อมูลจากการสัมภาษณ์ นางบาง วงศ์ชาติ เมื่อวันที่ 13 มี.ค. 2551) กำลังการผลิตหม้อดินเผาของผู้ปั้น 1 คนคือ 20 – 25 ใบต่อวัน หากขายส่งราคาใบละ 30 บาทคิดเป็นรายได้ 600 – 750 บาทต่อวัน ใช้ต้นทุนค่าวัตถุดิบ ประมาณ 100 – 300 บาทต่อวัน จึงเหลือเป็นรายได้ 300 – 650 บาทต่อวัน (แต่ไม่แน่นอน) ตลาดที่ส่งไปจำหน่ายได้แก่ อุบลราชธานี ขอนแก่น ยโสธร กาฬสินธุ์ โดยพ่อค้าคนกลางมารับซื้อถึงที่บ้านหม้อ แล้วนำไปขายต่ออย่างี่ต่างๆ

เมื่อปี พ.ศ. 2545 หน่วยงานของรัฐได้เข้ามาจัดให้มีการตั้งกลุ่มขึ้น เพื่อเป็นการส่งเสริมและพัฒนาอาชีพ แต่ไม่ประสบความสำเร็จนัก เพราะไม่ได้รับความร่วมมือจากชาวบ้านเท่าที่ควร เนื่องจากชาวบ้านไม่มีความพร้อมที่จะสละเวลามาร่วมทำงาน รวมกลุ่มและเรียนรู้เพื่อพัฒนากระบวนการผลิตตามแบบเทคโนโลยีใหม่ที่ทางภาครัฐให้การส่งเสริม เพราะชาวบ้านยังต้องเร่งทำการผลิตเพื่อให้มีรายได้ต่อวัน ให้เพียงพอกับค่าใช้จ่ายในการครองชีพและเลี้ยงครอบครัว จึงขาดการรวมกลุ่มตั้งแกนนำเพื่อขอของสนับสนุนจากทางภาครัฐ

นอกจากนี้ยังมีหน่วยงานหลายหน่วยที่ได้เข้ามาดำเนินการพัฒนาชุมชนในด้านต่างๆ เช่น พัฒนาชุมชน อุตสาหกรรม พาณิชยจังหวัด โดยได้เข้ามาพัฒนาด้านอาชีพปั้นหม้อ เช่น ช่วยทำแป้นหมุนให้มีการฝึกทำเซรามิค สอนวิธีการเผาโดยใช้เตาเผาเชื้อเพลิงแก๊ส แต่ปัจจุบันไม่มีการใช้เตาเผาดังกล่าวในการผลิตอีก เนื่องจากชาวบ้านพบว่าต้นทุนการเผาโดยใช้เตาแก๊สสูงกว่าการเผาบนลานโล่งโดยใช้เชื้อเพลิงแบบเดิม

ในกระบวนการวิจัยได้ สรุปประเด็นปัญหาสำคัญของกลุ่มคนบ้านหม้อ ได้แก่ 1) วัตถุดิบ 2) เทคนิคการผลิต 3) สถานที่ 4) รูปแบบผลิตภัณฑ์ 5)

แรงงาน 6) ตลาด และ 7) สุขภาพ (ข้อสรุปจากการล้อมวงคุย หรือโสหุ่ล)

กลุ่มอาจารย์คณะสถาปัตยกรรมศาสตร์ ผังเมืองและนฤมิตศิลป์ มหาวิทยาลัยมหาสารคาม เป็นอีกกลุ่มหนึ่งที่ได้เข้าไปศึกษาวิจัยเพื่อพัฒนาชุมชนบ้านหม้อมาระยะหนึ่ง และได้ร่วมกับชุมชนวิเคราะห์ปัญหาต่างๆ อย่างรอบด้านดังกล่าว ทางทีมวิจัยและชุมชนบ้านหม้อได้มีความเห็นร่วมกันว่า

กระบวนการดำเนินการแก้ไขปัญหาและการพัฒนาในช่วงต่อไป ควรจะริเริ่มจากคนในชุมชนเป็นหลัก เพื่อให้เกิดการพัฒนาที่ยั่งยืน ตรงเป้าหมายความต้องการของชุมชนอย่างแท้จริง กระบวนการทำงานแบบมีส่วนร่วมควรนำมาใช้เป็นเครื่องมือสำคัญเพื่อการพัฒนาาร่วมกัน คนภายนอกควรมีบทบาทเป็นเพียงผู้เข้ามาหนุนเสริมและสนับสนุนกิจกรรมของชาวบ้านเท่านั้น

ดังนั้นอาจารย์จากมหาวิทยาลัยซึ่งมีความถนัดเรื่องงานออกแบบผลิตภัณฑ์ มีความคุ้นเคยกับชุมชนและต้องการสร้างกระบวนการมีส่วนร่วมในการพัฒนาที่มีคนในชุมชนเป็นศูนย์กลาง จึงมีพร้อมที่จะเข้าร่วมกับชุมชนเพื่อการค้นหาอัตลักษณ์ของท้องถิ่น โดยจะเข้าร่วมกันศึกษาประวัติศาสตร์ความเป็นมา ความเปลี่ยนแปลง คุณค่าและอัตลักษณ์ของการปั้นหม้อ และแนวทางที่จะเป็นไปของชุมชนให้มีความชัดเจน เพื่อการวิเคราะห์และหาแนวทางในการพัฒนาและการแก้ไขปัญหาาร่วมกัน โดยเน้นให้ชุมชนตระหนักร่วมในคุณค่าของท้องถิ่นและตัวตน ผ่านกระบวนการวิจัยแบบมีส่วนร่วม

### วัตถุประสงค์การวิจัย

1. เพื่อศึกษาประวัติความเป็นมาของอาชีพปั้นหม้อและกลุ่มคนบ้านหม้อ หมู่บ้านหม้อ ต.เขาวอ.เมือง จ.มหาสารคาม
2. เพื่อศึกษาสถานการณ์ปัญหาและศักยภาพในการประกอบอาชีพปั้นหม้อ หมู่บ้านหม้อ ต.เขาวอ.เมือง จ.มหาสารคาม
3. เพื่อสังเคราะห์ องค์ความรู้สำคัญในการปั้นหม้อ มาปรับใช้ในการพัฒนาอาชีพปั้นหม้อของคนบ้านหม้อในระยะต่อไป

4. เพื่อสร้างกระบวนการเรียนรู้ในการพัฒนาอาชีพบ้านหม้อร่วมกัน ของคนบ้านหม้อ หมู่บ้านหม้อ

ด.เขวา อ.เมือง จ.มหาสารคาม

5. เพื่อร่วมกำหนดแนวทางการพัฒนาอาชีพบ้านหม้อที่เหมาะสมกับคนบ้านหม้อ

ขอบเขตการศึกษาวิจัย

1) ขอบเขตพื้นที่ในการวิจัย

ชุมชนบ้านหม้อ ด.เขวา อ.เมือง จ.มหาสารคาม

2) ประชากรในการวิจัย

ชาวชุมชนบ้านหม้อที่ประกอบอาชีพบ้านหม้อจำนวน 70 ครอบครัว แบ่งออกเป็น

2.1 กลุ่มคนบ้านหม้อ ซึ่งได้รวมกันเป็นกลุ่มอาชีพ มีจำนวนประมาณ 30 คน ที่เป็นเป้าหมายและศูนย์กลางของการวิจัย และ

2.2 ชาวบ้านทั่วไปที่ทำอาชีพบ้านหม้อ

### วิธีการศึกษา

การวิจัยนี้เป็นการวิจัยเชิงคุณภาพ (Qualitative Research) ใช้วิธีการศึกษาวิจัยเชิงปฏิบัติการแบบมีส่วนร่วม (Participatory Action Research) ระหว่างนักวิจัยจากคณะสถาปัตยกรรมศาสตร์ ผังเมืองและนฤมิตศิลป์ กับกลุ่มชาวชุมชนบ้านหม้อที่บ้านหม้อเป็นอาชีพหลัก โดยการวิจัยจะเน้นกลุ่มชาวชุมชนบ้านหม้อเป็นเป้าหมายและศูนย์กลางของการวิจัย ใช้การเก็บข้อมูลทั้งระดับข้อมูลปฐมภูมิ (Primary Data) โดยการลงพื้นที่สำรวจ สัมภาษณ์ และสังเกตการณ์สภาพของชุมชนและกิจกรรมของกลุ่มคนบ้านหม้อ และระดับข้อมูลทุติยภูมิ (Secondary Data) การวิเคราะห์ข้อมูล การสังเคราะห์ข้อมูล การทดลองปฏิบัติการ การสรุปผลและติดตามผล รายละเอียดขั้นตอนและวิธีการดำเนินงาน

1) ประชุมเตรียมความพร้อมของทีมในการดำเนินโครงการ

2) ประชุมทำความเข้าใจกับชุมชนและขยายกลุ่มเครือข่ายการพัฒนาภายในชุมชน

3) ประชุมออกแบบเครื่องมือการศึกษาข้อมูล

4) ศึกษารวบรวมข้อมูล

4.1 ประวัติความเป็นมาของอาชีพบ้านหม้อและคนบ้านหม้อ

4.2 องค์ความรู้เดิมด้านเทคนิครูปแบบและวิธีการบ้านหม้อในอดีต

4.3 สภาพชุมชน วิวัฒนาการและการเปลี่ยนแปลงที่ส่งผลกระทบต่ออาชีพบ้านหม้อ

4.4 สถานการณ์ปัญหาและศักยภาพการประกอบอาชีพบ้านหม้อในปัจจุบัน

5) นำเสนอข้อมูลกับชุมชนเพื่อเพิ่มเติมและตรวจสอบข้อมูล กำหนดปัญหาาร่วมกัน

6) สังเคราะห์เรื่องคุณค่าและอัตลักษณ์ของอาชีพบ้านหม้อ

7) ศึกษาดูงานแหล่งที่เป็นต้นแบบการเรียนรู้และการพัฒนาในด้านที่เกี่ยวข้อง

8) จัดเวทีประมวลองค์ความรู้และกำหนดแนวทางการพัฒนาร่วมกัน

9) รายงานความก้าวหน้า

10) ประชุมวางแผนปฏิบัติการโครงการนำร่อง

11) ดำเนินการทดลองโครงการนำร่อง

11.1 เทคนิคการเตรียมดินโดยลดการใช้แรงงานคน

11.2 การออกแบบผลิตภัณฑ์ที่เป็นอัตลักษณ์บ้านหม้อ

11.3 เทคนิคการเผาหม้อที่ประหยัด มีคุณภาพ เหมาะสมกับชุมชนบ้านหม้อ

12) สรุปวิเคราะห์ผลการทดลองปฏิบัติการ

13) เสนอผลโครงการนำร่องต่อชุมชน

14) สรุปผลวิจัยและจัดทำรายงานฉบับสมบูรณ์

### ผลการศึกษา

เนื่องจากการวิจัยเชิงปฏิบัติการแบบมีส่วนร่วม โดยมีเจ้าของปัญหาคือกลุ่มคนบ้านหม้อ เป็นเป้าหมายและศูนย์กลางของการวิจัย ผลการศึกษาในเรื่องคุณค่าและอัตลักษณ์อาชีพ เพื่อการพัฒนาแบบอาชีพบ้านหม้อ จึงสามารถสรุปผลเป็น 4 ระดับ ดังต่อไปนี้

ระดับที่ 1 ผลผลิต องค์ความรู้จากการศึกษา (Output)

ระดับที่ 2 ผลลัพธ์ จิตสำนึกและกิจกรรมชุมชนเพื่อพัฒนาอาชีพ จากกระบวนการวิจัยเชิงพัฒนา (Outcome)

ระดับที่ 3 ผลกระทบ กระบวนการจัดการใหม่ กลไกการจัดการที่เข้มแข็งขึ้น (Impact)

ระดับที่ 4 การเรียนรู้ของทีมผู้วิจัย และผู้ที่เกี่ยวข้องกับการวิจัย (Learning and Knowledge Management)

ทีมวิจัยซึ่งประกอบไปด้วยกลุ่มอาจารย์จากคณะสถาปัตยกรรมศาสตร์ฯ และกลุ่มคนบ้านหม้อหมู่บ้านหม้อศึกษาข้อมูลร่วมกัน พบผลการศึกษาดังต่อไปนี้

#### 1) ผลผลิต องค์ความรู้จากการศึกษา แบ่งออกเป็น

1.1 วิวัฒนาการการประกอบอาชีพบ้านหม้อหมู่บ้านหม้อ จังหวัดมหาสารคาม

1.2 สถานการณ์ปัจจุบัน ปัญหาและศักยภาพของกลุ่มคนบ้านหม้อ

1.3 องค์ความรู้ ภูมิปัญญา คุณค่าและอัตลักษณ์การประกอบอาชีพบ้านหม้อ ของกลุ่มคนบ้านหม้อ

1.4 กระบวนการเรียนรู้ร่วมกัน เพื่อกำหนดแนวทางพัฒนาอาชีพในรูปแบบที่เหมาะสมกับกลุ่มคนบ้านหม้อ

#### 1.5 รูปแบบการพัฒนาอาชีพที่เหมาะสม

1.1) วิวัฒนาการการประกอบอาชีพบ้านหม้อหมู่บ้านหม้อ จังหวัดมหาสารคาม

วิวัฒนาการและการส่งสมภูมิปัญญาทำให้เกิดคุณค่าและอัตลักษณ์ของอาชีพ ผลการวิจัยพบว่าการทำเครื่องปั้นดินเผาในปัจจุบัน ยังคงเอกลักษณ์ดั้งเดิมด้วยกรรมวิธีการผลิตหม้อแบบโบราณ โดยการขึ้นรูปด้วยมือเปล่า มีอุปกรณ์การตีหม้อเพียงอย่างเดียวคือ "หินตุ้" ผู้ปั้นเกือบทั้งหมดไม่ได้ใช้แป้นหมุนในการขึ้นรูปหม้อ เพียงแต่วางบนแท่นนิ่งและเดินวนเพื่อปั้นหม้อให้มีรูปทรงที่ต้องการ และใช้วิธีการเผากลางแจ้ง ในปัจจุบันคงเหลือกลุ่มที่ใช้ฝีมือในการผลิตขึ้นปั้นดินเผาแบบดั้งเดิมเช่นนี้ คือกลุ่มคนบ้านหม้อจังหวัดมหาสารคามเพียงกลุ่มเดียวของประเทศไทย นอกจากนี้ในอดีตที่ผ่านมา กลุ่มคนแรกเริ่มที่เดินทางมาตั้งรกรากที่หมู่บ้านหม้อยังมีอัตลักษณ์ที่

สำคัญอีกประการหนึ่ง คือ การเล่นลิเก นอกจากความเป็น "ช่างฝีมือ" และ คำขายภาษาเหน็ดเผลาเป็นอาชีพหลัก โดยมีการทำเกษตรกรรม เช่น การปลูกข้าว เพียงเพื่อยังเลี้ยงชีพเท่านั้น ผู้เฒ่าในหมู่บ้านเล่าให้ฟังด้วยความภาคภูมิใจ

1.2) สถานการณ์ปัจจุบัน ปัญหาและศักยภาพของกลุ่มคนบ้านหม้อ

สถานการณ์ปัจจุบันของกลุ่มคนบ้านหม้อ ในชุมชนหมู่บ้านหม้อ นับได้ว่าอาชีพบ้านหม้อยังคงเป็นอาชีพหลักของหมู่บ้านสืบต่อเนื่องมาจากอดีต มีลักษณะความเป็นชุมชนที่พึ่งพาการผลิต "นอกภาคเกษตรกรรม" เป็นหลัก ซึ่งเป็นเอกลักษณ์เฉพาะตัวของหมู่บ้านนี้ ที่พบไม่มากนักในสังคมชนบทตั้งแต่อดีตจนปัจจุบัน ในด้านปัญหาการประกอบอาชีพเนื่องจากชาวบ้านไม่มีความพร้อมที่จะสละเวลามาทำงานรวมกลุ่มเรียนรู้เพื่อพัฒนากระบวนการผลิตตามเทคโนโลยีใหม่ที่ทางภาครัฐให้การส่งเสริมเพราะชาวบ้านยังต้องเร่งทำการผลิตเพื่อให้มีรายได้ต่อวันให้เพียงพอกับค่าใช้จ่ายในการครองชีพและเลี้ยงครอบครัว จึงขาดการรวมกลุ่มตั้งแกนนำเพื่อของบสนับสนุนจากทางภาครัฐ

สรุปปัญหาสำคัญของกลุ่มคนบ้านหม้อ

#### 1) ปัญหาทางด้านเศรษฐกิจ

ชาวบ้านที่ปั้นหม้อขายส่วนใหญ่ยังมีฐานะทางเศรษฐกิจของครอบครัวไม่ดีนัก เนื่องจากรายได้จากการปั้นหม้อขายต่อวันได้ค่อนข้างน้อย บางครั้งไม่เพียงพอในการเลี้ยงดูครอบครัว และค่าใช้จ่ายที่เกิดขึ้นในการเลี้ยงดูบุตรและการศึกษา

#### 2) ปัญหาทางด้านสังคมและวัฒนธรรม

ปัจจุบันในชุมชนบ้านหม้อมีชาวบ้านส่วนหนึ่งที่ปั้นหม้อเป็นอาชีพหลัก ส่วนที่ไม่ได้ปั้นหม้อก็มี เมื่อมีการเผาหม้อและเกิดควันไฟก็เป็นปัญหารบกวนต่อบ้านข้างเคียงได้ ปัจจุบันจึงพยายามย้ายมาใช้พื้นที่ส่วนกลางของหมู่บ้าน ซึ่งเป็นพื้นที่โล่งที่อยู่ภายนอกเพื่อไม่ให้เกิดปัญหารบกวนอันอาจเป็นสาเหตุของความขัดแย้งในชุมชน

#### 3) ปัญหาทางด้านทรัพยากรและสิ่งแวดล้อม

ปัจจัยหลักในการผลิตหม้อของชาวบ้านหม้อคือดินเหนียวซึ่งเป็นทรัพยากรธรรมชาติในพื้นที่มาแต่ครั้ง

โบราณ ด้วยเหตุที่ชาวบ้านหม้อเลือกเอาที่แห่งนี้เป็นที่ตั้งรกรากเพราะเป็นแหล่งดินดีเหมาะแก่การปั้นหม้อนั่นเอง แต่เวลาที่ผ่านมาแล้ว 200 ปี ทำให้การขุดดินรอบแหล่งน้ำทำได้ยากขึ้นเพราะขอบเขตของที่ดินที่มีการถือครองโดยรอบสระน้ำ การขุดดินจึงไม่สามารถขยายพื้นที่ออกไปรอบนอกได้ จึงต้องขุดดินในกันสระน้ำ ซึ่งมีความยากลำบากขึ้น โดยเฉพาะในฤดูหนาวน้ำในสระจะเย็นมาก ส่วนปัจจัยการผลิตอื่นๆ เช่น ฟืน ฟาง แกลบ ฯลฯ ก็ต้องหาซื้อและมีราคาสูงขึ้นด้วย นอกจากนี้ในปัจจุบันบ้านเรือนอยู่อาศัยในชุมชนหนาแน่นขึ้น คิวไฟจากการเผาหม้อจึงส่งผลกระทบต่อคนอื่นมากยิ่งขึ้น

4) ปัญหาด้านการเมืองและความเข้มแข็งของชุมชน เนื่องจากความจำเป็นในการผลิตหม้อเพื่อขายหารายได้ลักษณะวันต่อวัน ทำให้ชาวบ้านไม่มีความพร้อมสละเวลามาร่วมกันคิด ตั้งกลุ่มแก้ปัญหาอาชีพตนเอง การรับการสนับสนุนจากรัฐและหน่วยงานภายนอก โดยนำโครงการริเริ่มใหม่เข้ามาโดยที่กลุ่มคนบ้านหม้อไม่ได้ร่วมคิดแก้ปัญหาให้ตนเองตั้งแต่แรก เช่น เทคนิคเตาเผาด้วยแก๊ส เตาเผา SMEs (เตาเผาสำเร็จรูป) ยังไม่สามารถแก้ปัญหาได้ตรงจุดปรากฏว่าเมื่อหมดระยะการสนับสนุน กลุ่มคนบ้านหม้อในชุมชนไม่ได้ใช้งานอุปกรณ์การผลิตใหม่ๆ เหล่านั้นต่อเนื่อง เนื่องจากไม่คิดว่าเหมาะสมกับตนเอง ราคาค่าแก๊สแพงเกินไป เนื่องจากไม่เข้าใจในวิธีการเผาที่ถูกต้อง ทำให้หม้อที่ได้ไม่ได้คุณภาพเป็นต้น

นอกจากนี้ยังมีความขัดแย้งระหว่างผู้นำ เมื่อสมาชิกองค์การบริหารส่วนตำบล (ส.อบต.) มีความเห็นขัดแย้งกัน ทำให้ชาวบ้านขาดความสามัคคีในการรวมกลุ่มกันคิดมากยิ่งขึ้น

5) ปัญหาด้านกระบวนการผลิต แบ่งออกเป็น  
วัตถุดิบ

เทคนิคการผลิต

สถานที่

รูปแบบผลิตภัณฑ์

แรงงาน

ตลาด

สุขภาพ

ศักยภาพของชุมชน เป็นความภาคภูมิใจและความรักในวิถีชีวิตการปั้นหม้อ มีการรวมกลุ่มอาชีพเพื่อทำงานร่วมกัน พุดคุยกัน แม้ยังไม่สามารถนำไปสู่การแก้ปัญหาได้ แต่เป็นจุดเริ่มต้นที่ดี

1.3) องค์ความรู้ ภูมิปัญญา คุณค่าและอัตลักษณ์ของกลุ่มคนบ้านหม้อ

ในปัจจุบันชาวบ้านบางส่วนที่ยึดอาชีพปั้นหม้อสืบทอดจากบรรพบุรุษจะขุดดินจากรอบๆ หนองเลิงเบญจมาใช้ในการปั้นหม้อ และหาวัตถุดิบอื่นๆ มาเป็นส่วนประกอบตามกรรมวิธีการผลิตแบบเดิม

ขั้นที่ 1 เตรียมดินเหนียวค่อนข้างเหลวที่ขุดขึ้นมาจากหนองน้ำนำมาผสมกับแกลบเพื่อทำเป็นดินเชื้อ



ขั้นที่ 2 ดินผสมแกลบที่เผาแล้วจะนำไปบดให้ละเอียดเพื่อผสมเป็นดินเชื้อในการปั้นหม้อ





ขั้นที่ 3 เมื่อนวดดินให้เข้ากันดีแล้ว ก็นำมาปั้นเป็น  
เบ้า คือ การหล่อให้เป็นแท่งขนาดใหญ่หรือเล็ก  
ขึ้นอยู่กับความต้องการของผู้ปั้น



ขั้นที่ 4 การตีกันหม้อด้วยการใช้หินดูและไม้ตี  
โบราณ



ขั้นที่ 5 การเผาหม้อบนลานดินโล่งในหมู่บ้าน



ขั้นที่ 6 การเผากลางแจ้งโดยใช้ฟืน ฟาง  
กลบในการเผาจำนวนมาก



ขั้นที่ 7 เวลาเย็นชาวบ้านมาเก็บหม้อที่เผาเสร็จ  
กลับไปไว้ที่บ้านเพื่อรอผู้มารับซื้อ



นอกจากหม้อดินแล้วชาวบ้านหม้อยังผลิตภาชนะดิน  
เผาที่ผลิตตามรูปแบบที่มีผู้มาสั่งซื้อ



1.4) กระบวนการเรียนรู้ร่วมกัน เพื่อกำหนดแนวทางพัฒนาอาชีพในรูปแบบที่เหมาะสมกับกลุ่มคนบ้านหม้อ หลังจากชาวบ้านได้ทำหน้าที่เป็นนักวิจัยโดยการเก็บข้อมูลร่วมกับคณะอาจารย์ จึงได้นำข้อมูลทั้ง 4 ส่วน มาเปิดเวทีสรุปผล ประกอบไปด้วย 1) ประวัติศาสตร์และภูมิปัญญา 2) สภาพปัจจุบันของหมู่บ้านและกลุ่มอาชีพ 3) กระบวนการผลิตหม้อดินเผา 4) การตลาดการขาย ข้อมูลจากเวทีสรุปทำให้นักวิจัยทั้งหมดเห็นภาพปัญหาและศักยภาพในการใช้คุณค่าและอัตลักษณ์ ที่จะนำไปสู่การพัฒนาารูปแบบอาชีพได้ชัดเจนขึ้น ดังจะเห็นว่าเกิดกิจกรรมต่างๆ ตามมา ที่เป็นผลลัพธ์ในการสร้างจิตสำนึกและกิจกรรมพัฒนาอาชีพ ซึ่งจะเห็นต่อไป

1.5) รูปแบบการพัฒนาอาชีพที่เหมาะสมจากการวิเคราะห์ภูมิปัญญาดั้งเดิมและสภาพปัจจุบัน เมื่อนำมาเปิดเวทีสังเคราะห์สรุปผล เพื่อกำหนดแนวทางการพัฒนา พบว่าอาชีพบ้านหม้อ-ดีหม้อดินเผาด้วยกรรมวิธีแบบโบราณนี้ เป็นวิถีชีวิตมากกว่าการเป็นเพียงอาชีพเพื่อการเลี้ยงหรือยังชีพในการเปิดวงจรระหว่างการสรุปผลชั้นกลาง ร่วมกับโครงการวิจัยอื่นๆ ของสำนักงานกองทุนสนับสนุนการวิจัยแห่งชาติ (สกว. ฝ่ายวิจัยเพื่อท้องถิ่น) คนบ้านหม้อได้สะท้อนว่า "หม้อ เปรียบเหมือนชีวิต", "เกิดมาเห็นพ่อแม่ปั้นตั้งแต่จำความได้", "มีหม้อ ก็อุ่นใจว่าเลี้ยงครอบครัวได้", "เห็นหม้อในบ้าน คือเห็นเงินออม", "อยากสืบทอดอาชีพนี้ให้ลูกหลาน" เป็นต้น สรุป**ความภาคภูมิใจ**ซึ่งเป็นคุณค่าที่สำคัญที่สุดของกลุ่มคนบ้านหม้อ หมู่บ้านหม้อ ได้ดังนี้

- 1) คุณค่าของอาชีพบ้านหม้อ คือ การสืบทอดภูมิปัญญาและองค์ความรู้จากบรรพบุรุษ
- 2) การปั้นหม้อ คือ วิถีของชีวิต ทำทุกวันไม่มีวันหยุด (ยกเว้นการหยุดเผากลางแจ้งในฤดูฝน)
- 3) หม้อดินเผาเป็นรายได้หลักทางเศรษฐกิจที่ใช้เลี้ยงดูครอบครัว ให้การศึกษาต่อลูกหลาน ส่วนการทำนา ไร่จ้างและงานอื่นๆ เป็นรายได้เสริม
- 4) ในทางสังคม กลุ่มคนบ้านหม้อมีความภาคภูมิใจ เพราะถือว่าเป็นวิถีชีวิตแรกเริ่มของหมู่บ้าน ที่สืบทอดมาประมาณ 200 ปี และการรวมกลุ่มทำให้มีบทบาทในหมู่บ้าน เช่น ครอบครัวของผู้ใหญ่บ้าน

สมาชิกองค์การบริหารส่วนตำบล ก็เป็นผู้นำสำคัญของกลุ่มคนบ้านหม้อ ในทางวัฒนธรรมกลุ่มคนบ้านหม้อมีบทบาทในกิจกรรมต่างๆ ของวัด หมู่บ้านตลอดจนการจัดงานประเพณี วัฒนธรรมต่างๆ สำหรับการกำหนดรูปแบบการพัฒนาอาชีพที่เหมาะสมกับกลุ่มคนบ้านหม้อ จากวงโสเหล่ (พูดคุย) กัน คือ

- 1) การแก้ปัญหาในระยะปัจจุบันที่ต้องประสบทุกวันจากการปั้นหม้อ
  - 2) การเรียนรู้เรื่องเตาเผาภายใต้หลังคาที่สามารถใช้เผาได้ในฤดูฝน
  - 3) การศึกษาดูงานในชุมชนอาชีพเครื่องปั้นที่ประสบความสำเร็จเชิงการตลาด (ชุมชนด่านเกวียน จังหวัดนครราชสีมา) เพื่อนำใช้ในการพัฒนารูปแบบสินค้า
- ทั้งนี้ ได้มีการค้นหาศักยภาพการผลิตเพิ่มเติม โดยคณะผู้วิจัยได้จัดกิจกรรม "สำรวจจัดทำทะเบียนผลิตภัณฑ์เครื่องปั้นดินเผาโบราณ" ของผู้มีอาชีพบ้านหม้อทั้งหมู่บ้าน รวมทั้งกลุ่มคนบ้านหม้อเอง ผลลัพธ์จากกิจกรรมนี้ ทำให้เห็นว่าชาวบ้านหม้อมีความสามารถผลิตเครื่องปั้นดินเผาได้หลากหลายรูปแบบ ซึ่งสอดคล้องกับภูมิปัญญาที่ค้นพบจากการแบ่งกลุ่มสำรวจว่า ตั้งแต่ชาวบ้านสามารถผลิตภาชนะดินเผาชนิดต่างๆ ใช้เองในครัวเรือนและชุมชน เช่น หม้อ จาน กระทะ กล้องใส่ข้าว บาตร พระ เป็นต้น และคณะผู้วิจัยได้นำตัวอย่างของผลิตภัณฑ์ชุมชนบ้านหม้อมาวางจัดจำหน่ายร่วมกับผลงานออกแบบของนิสิต ที่ศาลาเล็กหน้าคณะสถาปัตยกรรมศาสตร์ฯ มหาวิทยาลัยมหาสารคาม โดยเป็นส่วนหนึ่งของการทดลองเพื่อพัฒนาช่องทางการตลาด ในกระบวนการวิจัยครั้งนี้อีกด้วย
- 2) ผลลัพธ์ จิตสำนึกและกิจกรรมพัฒนาอาชีพของชุมชน จากกระบวนการวิจัยเชิงพัฒนา

2.1) การสำรวจเพื่อสรุปปัญหาที่แก้ไข หลังจากทำการสำรวจปัญหาาร่วมกันคณะผู้วิจัยที่มีกลุ่มคนบ้านหม้อเป็นศูนย์กลาง เกิดความนึกตระหนักร่วมกันว่า กลุ่มคนบ้านหม้อควรร่วมกันคิดแก้ปัญหาการทำอาชีพบ้านหม้อด้วยตนเอง ดังนั้นจึงเกิดการลงมือปฏิบัติเพื่อให้เกิดการเปลี่ยนแปลงโดย



ชุมชนเองเป็นขั้นตอนแรก คือการสรุปปัญหาที่จะแก้ไขในการวิจัยครั้งนี้ โดยเฉพาะปัญหาด้านกระบวนการผลิตที่ครอบคลุมตั้งแต่การเตรียมดิน จนกระทั่งการเผา จึงได้กำหนดแนวทางการแก้ปัญหาเพื่อแก้ไขขึ้น แยกเป็นประเด็น 7 สำคัญดังต่อไปนี้

#### 1. วัตถุดิบ

- ดินที่เป็นวัตถุดิบสำคัญในการผลิตนั้นขุดขึ้นมาใช้ได้ยากขึ้นเนื่องจากพื้นที่ที่มีจำกัด จึงต้องขุดดินจากได้นำซึ่งเป็นดินที่มีเนื้อไม่แน่น มีความชื้นสูง ส่งผลต่อคุณภาพของภาชนะหลังการเผา
- เชื้อเพลิงที่ใช้ในการเผาได้แก่ ไม้ฟืน ฟาง และ แกลบ ซึ่งฟางและแกลบต้องหาซื้อมาจากภายนอกหมู่บ้านเพราะชาวบ้านที่บ้านหม้อไม่ได้ปลูกข้าวเอง ไม้ฟืนนั้นสามารถหาได้จากบริเวณหมู่บ้านบ้างแต่หากไม่เพียงพอโดยเฉพาะในฤดูฝนก็ต้องซื้อจากภายนอกเช่นกัน

#### 2. เทคนิคการผลิต

- การขุดดินจากบ่อน้ำทำได้ยากขึ้นเพราะการขุดได้น้ำต้องใช้แรงงานผู้ชายที่แข็งแรง หากคว่ำเรือไหนไม่มีหัวหน้าครอบครีวเป็นผู้ขุดดินก็ต้องซื้อดินจากผู้รับจ้างขุดดินขาย
- การนวดดินก่อนนำมาปั้นต้องใช้เวลา ในปัจจุบันต้องเร่งผลิตเพื่อให้มีรายได้เพิ่มขึ้นตามค่าครองชีพที่สูงขึ้น ประกอบกับการนวดดินต้องใช้แรงมาก จึงเป็นงานหนักที่ผู้ปั้นหม้อซึ่งส่วนใหญ่เป็นแม่บ้านที่เริ่มสูงวัยประสบและส่งผลต่อสุขภาพ

#### 3. สถานที่

- การเผาหม้อใช้วิธีการเผาแบบสุมเชื้อเพลิงบนชันงานกลางลานโล่ง ซึ่งมีข้อดีคือสามารถเผาจำนวนน้อยหรือมากก็ได้ แต่ต้องใช้พื้นที่มากเพราะการจุดไฟต้องห่างจากอาคารใกล้เคียงเพื่อความปลอดภัย และป้องกันไม่ให้ควันไฟที่เกิดจากการเผาอบกวนผู้อยู่อาศัยในหมู่บ้าน แต่มีอุปสรรคในฤดูฝนซึ่งหากฝนตกหรือพื้นดินเปียกชื้นจะไม่สามารถทำการเผาได้
- ขาดสถานที่ในการฝังเก็บหม้อดินให้แห้งก่อนทำการเผา เนื่องจากต้องเรียงเก็บในที่ร่มไม่ถูกแดด

และฝน ขาดสถานที่กองเก็บเชื้อเพลิงสำหรับการเผาซึ่งต้องกันฝนได้

#### 4. รูปแบบผลิตภัณฑ์

- ชาวบ้านหม้อยังคงผลิตหม้อรูปแบบเดิมอยู่ แม้แนวโน้มการใช้หม้อดินเผาแบบเดิมจะลดลง ไม่ค่อยมีการพัฒนารูปแบบผลิตภัณฑ์ ในขณะที่ความต้องการใช้งานและวิถีชีวิตของผู้คนในสังคมได้เปลี่ยนแปลงไป เนื่องจากปัจจุบันจำนวนผู้ที่ยังยึดอาชีพปั้นหม้อเหลืออยู่น้อย ทำให้รูปแบบหม้อที่ปั้นไม่ค่อยมีความหลากหลาย ที่มีทำรูปแบบแปลกออกไปบ้างก็เป็นไปตามที่ลูกค้านำแบบมาสั่งผลิตแต่ไม่มากนัก
- ราคาสินค้าไม่เปลี่ยนแปลงมากนักจากอดีตถึงปัจจุบัน ซึ่งรูปแบบหม้อที่ผลิตอยู่มีราคาไม่สูง จึงต้องเร่งผลิตให้มากเพื่อให้มีรายได้เพียงพอ มีเสียงบ่นจากลูกค้าว่าเนื้อหม้อไม่ดีเหมือนเมื่อก่อน ไม่แข็งแรงคงทนและน้ำซึมได้มาก

#### 5. แรงงาน

- จำนวนผู้ปั้นหม้อลดลงทำให้ไม่มีแรงงานมาทดแทนผู้ปั้นหม้อเดิมที่สูงวัยขึ้น ในปัจจุบันผู้ปั้นหม้อส่วนใหญ่อายุมากกว่า 30 ปี ยังคงต้องทำงานหนักเพื่อสร้างรายได้
- ไม่มีคนรุ่นใหม่มาสืบทอดอาชีพอย่างจริงจัง เพราะมีทางเลือกในการประกอบอาชีพอื่นหรือทำงานในท้องถิ่นอื่นมากกว่า

#### 6. การตลาด

- หม้อดินเผาจากบ้านหม้อได้ส่งไปจำหน่ายยังจังหวัดต่างๆ ใกล้เคียง เช่น ขอนแก่น อุบลราชธานี เป็นต้น แต่ส่วนใหญ่ผู้ผลิตไม่ทราบว่าไปขายที่ไหนบ้างและราคาขายปลีกในตลาดเป็นเท่าไร เพราะผู้ซื้อเป็นพ่อค้าคนกลางมารับซื้อไป
- ผู้กำหนดราคาเป็นผู้ซื้อที่มารับซื้อไปขายส่ง โดยตั้งราคาจำกัดจากราคาตลาด จึงทำให้ราคาของผู้ผลิตขายได้ค่อนข้างต่ำ กำไรส่วนต่างจึงเป็นของพ่อค้าคนกลาง ไม่มีอำนาจในการตั้งราคาเอง เนื่องจากไม่มีการรวมกลุ่มเพื่อบริหารจัดการการขายร่วมกัน และมีการขายตัดราคากันในบางครั้งเนื่องจากต้องการให้ขายได้ก่อน

#### 7. สุขภาพ

- ผู้บ้านหม้อเริ่มมีวัยสูงขึ้นจึงเริ่มประสบปัญหาสุขภาพเพราะการปั้นหม้อทั้งวัน เช่น ปวดเมื่อยกล้ามเนื้อจากการนวดดินและปั้นหม้อ มีปัญหาสุขภาพของผู้สูงอายุทำให้ทำงานได้ไม่ดีเหมือนเมื่อก่อน

2.2) จิตสำนึกและกิจกรรมขับเคลื่อนการพัฒนาอาชีพของชุมชน ในการวิจัยเชิงพัฒนา เมื่อคณะวิจัยและกลุ่มคนบ้านหม้อเกิดจิตสำนึกว่าการปั้นหม้อดินเผาเป็นวิถีชีวิตและอาชีพเท่ากัน ได้ร่วมวิเคราะห์ปัญหาสำคัญที่เป็นอุปสรรคต่อการพัฒนาอาชีพ จึงได้ร่วมกันกำหนดกิจกรรมเพื่อขับเคลื่อนการพัฒนาอาชีพ โดยเฉพาะในด้านกระบวนการผลิต มุ่งเน้นที่การแก้ปัญหาทั้ง 7 ประการ ดังที่กล่าวมาแล้ว กิจกรรมขับเคลื่อนการพัฒนาแบบอาชีพบ้านหม้อที่สอดคล้องกับชุมชนบ้านหม้อ ประกอบด้วย

- 1) กิจกรรมปลูกป่าทดแทนต้นไม้ที่ถูกตัดทำฟืน
- 2) กิจกรรมทดลองสร้างเตาเผาความร่อนต่ำได้หลังคา
- 3) กิจกรรมสืบทอดความภาคภูมิใจและกรรมวิธีการปั้นดินและปั้นภาชนะให้ลูกหลานในชุมชน ผ่านกิจกรรมสอนปั้นและกิจกรรมละคร
- 4) กิจกรรมทดลองพัฒนารูปแบบการนวดดินด้วยเครื่องยนต์ทดแทนการใช้แรงงานคน
- 5) กิจกรรมศึกษาดูงานรูปแบบผลิตภัณฑ์และการตลาด ชุมชนด่านเกวียน จังหวัดนครราชสีมา
- 6) กิจกรรมทดลองพัฒนารูปแบบผลิตภัณฑ์ใหม่ๆ ที่ได้รับความคิดมาจากการศึกษาดูงาน

สรุปผลจากกิจกรรมที่สามารถแก้ไขปัญหาได้ดังนี้

ตารางที่ 1 กิจกรรมพัฒนาอาชีพที่แก้ปัญหากลุ่มคนบ้านหม้อ ชุมชนหมู่บ้านหม้อ จังหวัดมหาสารคาม

ปัญหา	กิจกรรมพัฒนาอาชีพ / การจัดการใหม่	ความยั่งยืน
1. วัตถุดิบ (ฟืน)	ปลูกป่า	มาก
2. เทคนิคการผลิต	ทดลองพัฒนารูปแบบการนวดดินด้วยเครื่องยนต์	มาก
3. สถานที่	ร่วมสร้างเตาเผาความร่อนต่ำ ในอาคารศูนย์ชุมชน	มาก
4. รูปแบบผลิตภัณฑ์	- ศึกษาดูงานรูปแบบผลิตภัณฑ์และการตลาดชุมชนด่านเกวียน - ทดลองพัฒนารูปแบบผลิตภัณฑ์ใหม่ๆ ที่ได้รับความคิดมาจากการศึกษาดูงาน	ริเริ่ม  ริเริ่ม
5. แรงงาน	- สืบทอดความภาคภูมิใจและกรรมวิธีการปั้นดินและปั้นภาชนะให้ลูกหลานในชุมชน ผ่านกิจกรรมสอนปั้นและกิจกรรมละคร - ทดลองพัฒนารูปแบบผลิตภัณฑ์ใหม่ๆ ที่ได้รับความคิดมาจากการศึกษาดูงาน	กลาง (สร้างแรงบันดาลใจเล็กๆ มาก)  ริเริ่ม
6. การตลาด	- ศึกษาดูงานรูปแบบผลิตภัณฑ์และการตลาดชุมชนด่านเกวียน - ประชาสัมพันธ์กลุ่มด้วยเอกสาร, ทดลองขายที่มหาวิทยาลัย และนิสิตชมรมผู้ประกอบการ	ริเริ่ม  ริเริ่ม
7. สุขภาพ	ทดลองพัฒนารูปแบบการนวดดินด้วยเครื่องยนต์	มาก

### 3) ผลกระทบ กระบวนการจัดการใหม่และกลไกการจัดการที่เข้มแข็งขึ้น

#### 1) กิจกรรมปลูกป่าทดแทนต้นไม้ที่ถูกตัดทำฟืน

- จากเวทีสังเคราะห์ปัญหา กลุ่มคนบ้านหม้อและชาวบ้านได้ริเริ่มโครงการปลูกป่าไม้ โดยได้ใช้ที่ดินป่าช้าเดิมซึ่งปัจจุบันรกร้าง นำกล้าไม้ได้แก่ ยางนา กระถินยักษ์ และยูคาลิปตัส มาปลูกเพื่อเป็นไม้ทำฟืน ทั้งยังหวังให้มีไม้สำหรับทำเครื่องเรือนและบ้านอีกด้วย ชาวบ้านทั้งหมู่บ้านสละเวลาและแรงงานมาร่วมกันปลูกต้นไม้

#### 2) กิจกรรมทดลองสร้างเตาเผาความร้อนต่ำได้หลังคา ที่อาคารศูนย์ชุมชนบ้านหม้อ

- กลุ่มคนบ้านหม้อ ชาวบ้านได้ร่วมกับคณะวิจัยโดยการสนับสนุนของโครงการวิจัยนี้ และโครงการบริการวิชาการมหาวิทยาลัยมหาสารคาม ทดลองสร้างเตาเผาความร้อนต่ำ โดยเลือกสถานที่คือศูนย์ชุมชน ทำให้สามารถแก้ปัญหาเชิงสถานที่และเทคนิคการผลิต คือ สามารถเผาหม้อได้ในฤดูฝน

- ทั้งเป็นการกำหนดให้ศูนย์ชุมชนจำเป็นต้องถูกใช้เป็นแหล่งทำอาชีพของคนบ้านหม้อทั้งหมู่บ้าน แก้ปัญหาการถูกรบกวนการใช้โดยคนกลุ่มใดกลุ่มหนึ่ง

กลุ่มคนบ้านหม้อ ช่าง เยวชนสละเวลาและแรงงานมาร่วมกันก่อเตาเผา ร่วมกับคณะวิจัย นิสิต

### 3) กิจกรรมสืบทอดความภาคภูมิใจและกรรมวิธีการปั้นดินและปั้นภาชนะให้ลูกหลานในชุมชน ผ่านกิจกรรมสอนปั้นและกิจกรรมละคร

- กิจกรรมสอนเด็กปั้นดินและทำภาชนะ เป็นการริเริ่มสร้างความสำนึกวิถีชีวิตการปั้นหม้อให้กับเด็กในหมู่บ้าน โดยมีกลุ่มคนบ้านหม้อเป็นครูสอนการปั้นดิน คณะวิจัยสนับสนุนโดยแนะนำรูปแบบการปั้นให้รางวัล และทานอาหารร่วมกัน

- กิจกรรมละครให้ความสุขและสนุกสนานต่อเด็กและกลุ่มคนบ้านหม้อ เกิดความเข้าใจและความภาคภูมิใจ ได้เพลงหมอลำหมู่บ้านหม้อ ชาวบ้านเรียนรู้การผลัดเปลี่ยนกันรับผิดชอบการสอน การทำอาหาร

### 4) กิจกรรมศึกษาดูงานรูปแบบผลิตภัณฑ์และการตลาด ชุมชนด่านเกวียน จังหวัดนครราชสีมา

- ทำให้คนบ้านหม้อทั้งกลุ่มเกิดความตื่นตัว เมื่อได้เห็นตัวอย่างกลุ่มอาชีพทำเครื่องปั้นดินเผาที่ประสบความสำเร็จสูง เห็นโอกาสในการสร้างรูปแบบผลิตภัณฑ์ใหม่ ตั้งใจแก้ปัญหาการนวดดิน

### 5) กิจกรรมทดลองพัฒนารูปแบบการนวดดินด้วยเครื่องยนต์ทดแทนการใช้แรงงานคน

- กลุ่มบ้านหม้อได้ความคิดจากการดูงาน ส่งตัวแทนนำดินเหนียวของบ้านหม้อไปทดลองนวดดิน ด้วยเครื่องที่ชุมชนด่านเกวียน และตัดสินใจร่วมกันว่าจะนำมาใช้กับกลุ่ม

- ริเริ่มการใช้เครื่องนวดโดยใช้ไฟฟ้าของศูนย์ชุมชนตกลงกันว่าจะจัดการเก็บค่าไฟตามจำนวนก้อนดินที่แต่ละคนนำมานวด ซึ่งจะประหยัดกว่าการใช้เครื่องยนต์แบบเดิมน้ำมันมาก

### 6) กิจกรรมทดลองพัฒนารูปแบบผลิตภัณฑ์ใหม่ๆ ที่ได้รับความคิดมาจากการศึกษาดูงาน

- คณะวิจัยได้สนับสนุนให้เยาวชนที่มีความสามารถปั้นสืบทอดจากบิดา (นายรอน) ซึ่งสามารถปั้นรูปสัตว์เหมือนจริง และเครื่องประดับสวรูปแบบต่างๆ ได้ จัดกลุ่มเด็กและเยาวชนที่ต้องการปั้นดินเผา โดยพัฒนาจากรูปแบบที่ได้เห็นมาจากการดูงาน เพื่อเป็นอาชีพทางเลือก

สรุปผลกระทบในเชิงที่เป็นกระบวนการจัดการใหม่ได้ว่า ชาวบ้านมีความตื่นตัว รวมกลุ่ม ร่วมกันคิดแก้ไขปัญหาในเวทีต่างๆ ของการวิจัยมากขึ้นตามลำดับ แม้ไม่มีศักยภาพรวมกลุ่มเพื่อสร้างกลไกการจัดการแก้ปัญหามากนัก

อย่างไรก็ตาม พอจะมีการจัดการแก้ปัญหาที่เห็นได้ชัดเจนอยู่บ้าง ได้แก่ 1) การตัดสินใจร่วมกันและร่วมกับวัด ในการใช้พื้นที่ป่าช้าเดิม ซึ่งเป็นพื้นที่สาธารณะรกร้าง มาใช้ในการปลูกป่า 2) การจัดการแก้ปัญหาการใช้อาคารศูนย์ชุมชนซึ่งเคยมีความขัดแย้งระหว่างกลุ่ม เพื่อการพัฒนาอาชีพของคนส่วนใหญ่ 3) การจัดการเพื่อร่วมกันใช้เครื่องนวดดินด้วยไฟฟ้า แทนการใช้น้ำมันซึ่งต่างคนต่างเดิม นำไปสู่การเก็บเงินเพื่อร่วมกันชำระค่าไฟฟ้าในการนวดดินและบำรุงรักษาอาคารศูนย์ชุมชน 4) แม้บ้านพ่อบ้านและช่างได้มาร่วมกันก่อเตาเผาความร้อนต่ำในอาคารศูนย์ชุมชน

#### 4) การเรียนรู้ของทิมผู้วิจัย และผู้ที่เกี่ยวข้องกับการวิจัย

การวิจัยคุณค่าและอัตลักษณ์ของกลุ่มคนบ้านหม้อ เพื่อการพัฒนาอาชีพนี้ มุ่งให้นักวิจัยและชาวบ้านได้ค้นพบตัวตนที่แท้จริง ศักยภาพและคุณค่าของอาชีพและกลุ่มคนบ้านหม้อ เพื่อการแก้ไขปัญหาปัจจุบัน เป็นกระบวนการวิจัยแบบมีส่วนร่วมและลงมือปฏิบัติร่วมกัน

นักวิจัยได้เรียนรู้ว่าชาวบ้านขาดกระบวนการจัดการเพื่อแก้ปัญหา เนื่องจากสาเหตุสำคัญบางประการ ได้แก่ 1) ต้องทำมาหาเลี้ยงชีพทุกวัน 2) เคยชินกับการเป็นผู้รับแนวทางและโครงการพัฒนา ไม่เคยชินกับการริเริ่มแก้ปัญหาเอง 3) ชุมชนหลายที่ได้หลงลืมคุณค่าและอัตลักษณ์ของตนเอง เปลี่ยนรูปแบบวิถีการผลิตไปตามที่ภายนอกสนับสนุน ในที่สุดคุณค่าหรือมูลค่าของผลิตผลที่เกิดขึ้นใหม่กลับไม่มีความยั่งยืน เนื่องจากไม่ใช่สิ่งที่ชุมชนเองถนัดเข้าใจอย่างลึกซึ้ง และในหลายครั้งอาจสูญเสียภูมิปัญญา องค์ความรู้ดั้งเดิมไป

ส่วนกรณีของกลุ่มคนบ้านหม้อหมู่บ้านหม้อนั้น พบว่าเนื่องจากภูมิปัญญาวิธีการปั้นหม้อยังได้รับการสืบทอดมาจนทุกวันนี้ ยังคงใช้ทรัพยากรพื้นที่ดั้งเดิมคือดินจากหนองเลิงเบ็ญ รูปแบบกรรมวิธีการผลิตที่เคยทำนั้นยังคงทำอยู่ เนื่องจากความต้องการของตลาดยังคงมีอยู่อย่างต่อเนื่อง แม้ปัจจุบันจะพบปัญหาต่างๆ ดังที่กล่าวมาแล้ว แต่คุณค่าคือความภาคภูมิใจ ความผูกพันกับการปั้นหม้อ-ตีหม้อจนเป็นวิถีชีวิตและเป็นตัวตนของตนเองนั้น ยังคงทำให้รักษาอาชีพนี้ไว้ได้อย่างต่อเนื่อง อีกทั้งลึกๆ แล้ว ยังคงต้องการถ่ายทอดให้กับคนรุ่นลูกหลาน ให้อัตลักษณ์นี้คงอยู่คู่กับหมู่บ้านต่อไป

จุดแข็งตรงนี้ ทำให้เมื่อคณะวิจัยได้กระตุ้นให้เกิดการรวมกลุ่มคิดและแก้ปัญหา เพื่อการพัฒนาอาชีพบ้านหม้อทำได้ไม่ยาก โดยเฉพาะการทำกิจกรรมที่แก้ปัญหาดั้งเดิมที่ชาวบ้านต้องการอยู่แล้ว เช่น เตาเผาในอาคาร เครื่องนวดดิน การปลูกป่าเพื่อผลิตไม้และใช้ทำฟืน เป็นต้น

แต่อย่างไรก็ดีต้องตระหนักว่า การริเริ่มแนวทางใหม่ๆ ในการผลิต โดยเฉพาะการปรับเปลี่ยน

รูปแบบไปตามความต้องการแบบใหม่นั้น จำเป็นต้องมีตลาดหรือลูกค้าที่ต้องการก่อน เนื่องจากกลุ่มคนบ้านหม้อมั่นใจว่ารูปแบบที่มีอยู่ในปัจจุบันยังคงขายได้ แทบจะผลิตไม่ทันในแต่ละวัน ที่สำคัญคือ การปั้นหม้อเป็นการผลิตเพื่อยังชีพมากกว่ามุ่งค้าขายแบบทำกำไร ดังนั้น กลุ่มคนบ้านหม้อยังไม่มีแรงบันดาลใจที่จะสร้างมูลค่าเพิ่มด้วยการเปลี่ยนไปผลิตในรูปแบบใหม่ๆ ที่มีราคาดีกว่า โดยจะทำก็ต่อเมื่อมีการสั่งซื้อจริง ๆ เท่านั้น

กลุ่มคนบ้านหม้อ ชาวบ้านและเด็กๆ ที่เข้าร่วมกิจกรรมต่างๆ ได้สะท้อนให้เห็นว่า "การปั้นหม้อคือวิถีชีวิต" มีความภาคภูมิใจในภูมิปัญญาที่สั่งสมมาตั้งแต่โบราณ ต้องการรักษาอาชีพบ้านหม้อไว้เป็นแหล่งรายได้และเศรษฐกิจหลักของชุมชน ทั้งยังต้องการสืบสานอาชีพนี้ให้คงอยู่เป็นเอกลักษณ์ตัวตนของชุมชนหมู่บ้านหม้อต่อไป

#### อภิปรายและสรุปผล

การพัฒนาชุมชนโดยภาครัฐและท้องถิ่นที่ผ่านมา ไม่บ่อยนักที่เปิดโอกาสให้เจ้าของปัญหาคือชาวบ้าน ซึ่งเป็นผู้ผลิตเอง เป็นผู้ร่วมคิดว่าปัญหาที่แท้จริงของตนเองคืออะไร ศักยภาพที่ตนเองมีอยู่คืออะไร จะใช้แก้ปัญหาอย่างไรโดยความร่วมมือร่วมใจกัน ผลลัพธ์คือชุมชนไม่มีโอกาสได้คิดเพื่อแก้ไขปัญหาหรือริเริ่มการพัฒนาด้วยตนเอง ดังกรณีของชุมชนบ้านหม้อ แม้จะได้มีการลงทุนเพื่อริเริ่มการพัฒนาชนิดต่างๆ จากภายนอก เช่น ส่งเสริมการตลาดด้วยเตาชนิดใหม่ การใช้พลังงานรูปแบบใหม่ ส่งเสริมการปรับเปลี่ยนอาชีพจากการทำเครื่องปั้นดินเผาโบราณไปเป็นการทำเครื่องเคลือบดินเผาหรือเซรามิค การทำเตาถ่านหุงต้มในครัวเรือนที่เรียกว่า "เตาประหยัดพลังงาน" ซึ่งส่งเสริมโดยภาครัฐ ฯลฯ กรณีเหล่านี้ได้กระตุ้นให้เกิดความตื่นตัวของชาวบ้านในระยะสั้นๆ เข้ามาแล้วผ่านไปโดยไม่ได้ทำให้เกิดการรู้คุณค่าดั้งเดิมของอาชีพตนเอง ไม่เกิดการศึกษา วิเคราะห์ปัญหาสังเคราะห์องค์ความรู้ภายในชุมชนเพื่อใช้แก้ปัญหา การวิจัยศึกษาคุณค่าและอัตลักษณ์อาชีพ เพื่อสร้างรูปแบบแนวทางพัฒนาอาชีพบ้านหม้อ ใช้

กระบวนการวิจัยเชิงปฏิบัติการแบบมีส่วนร่วม เพื่อให้ชาวบ้านได้ร่วมศึกษาองค์ความรู้ที่มีอยู่ในชุมชนเอง ได้รู้จักตนเอง และที่สำคัญคือได้ใช้ภูมิปัญญาที่มีอยู่แก้ไขปัญหาของตนเอง

คุณค่าสำคัญของอาชีพบ้านหม้อ คือ ความสุขและความภาคภูมิใจในอาชีพ โดยเฉพาะในระหว่างการทำกิจกรรมต่างๆ เพื่อขับเคลื่อนการพัฒนาอาชีพการบ้านหม้อนั้น พบได้ว่ามีพัฒนาการของการร่วมศึกษาข้อมูล วิเคราะห์ข้อมูล สังเคราะห์คุณค่าและอัตลักษณ์ของอาชีพ จนนำไปสู่กิจกรรมเพื่อพัฒนาอาชีพที่มีการร่วมมือกัน เสียสละแรงงานและเวลามาช่วยงานส่วนรวมดังที่ได้เห็นมาแล้ว

นอกจากคุณค่าของอาชีพ คือ ความสุข ความภาคภูมิใจในอาชีพ และความต้องการสืบทอดอาชีพนี้ให้แก่ลูกหลาน ซึ่งเด็กๆ เองก็มีความภูมิใจในประวัติความเป็นมาของหมู่บ้านแล้ว ยังพบว่าอัตลักษณ์ของการบ้านหม้อดินเผากรรมวิธีโบราณ คือ ความเป็นงานฝีมือสืบทอดมา 200 ปี ที่มีการใช้เครื่องมือหรือเทคโนโลยีใหม่ต่างๆ น้อยมาก จนแทบไม่มีเลย แต่ใช้ฝีมือที่ถ่ายทอดกันเองในชุมชนและทรัพยากรดิน ฟาง ฟืน ในชุมชนทั้งหมด อาชีพบ้านหม้อจึงเป็นศูนย์รวมทางเศรษฐกิจและสังคมของหมู่บ้านนี้ โดยมีแม่บ้านเป็นผู้นำในการประกอบอาชีพ พ่อบ้านเป็นผู้สนับสนุนโดยเฉพาะด้านแรงงานคือ การดำน้ำเพื่อขุดดิน ดากดิน ผสมดิน เชื้อ นวดดินและการเผา เป็นต้น ส่วนงานฝีมือในการปั้นเข้าขั้นรูป การสืปากหม้อ การตีหม้อให้ได้รูปทรง เป็นงานของแม่บ้านเป็นส่วนใหญ่ แม่บ้านซึ่งเป็นแกนนำของกลุ่มคนบ้านหม้อ เป็นผู้นำทั้งทางเศรษฐกิจและสังคมของหมู่บ้าน จึงเป็นเอกลักษณ์ที่สำคัญยิ่งอีกประการหนึ่งของอาชีพบ้านหม้อ

การนำคุณค่าและอัตลักษณ์ เหล่านี้ถูกนำมาใช้ในการพัฒนาอาชีพการบ้านหม้อ โดยผ่านกระบวนการล้อมวงคุยกัน ศึกษา วิเคราะห์ปัญหา สรุปสังเคราะห์ศักยภาพของกลุ่ม กำหนดกิจกรรม และทำกิจกรรมเพื่อแก้ปัญหาร่วมกัน จนท้ายที่สุด เมื่อผ่านกระบวนการต่างๆ กลุ่มคนบ้านหม้อได้ค้นพบว่า ด้วยการสนับสนุนของคณะวิจัย ตนเองนั้นสามารถที่จะกำหนดกิจกรรมที่แก้ปัญหา และส่งเสริมการพัฒนา

อาชีพในแนวทางที่ตนเองถนัด ต้องการ และเกิดความภาคภูมิใจได้

### กิตติกรรมประกาศ

คณะผู้วิจัยขอขอบคุณสำนักงานกองทุนสนับสนุนการวิจัยแห่งชาติ (สกว.) ฝ่ายวิจัยเพื่อท้องถิ่น ที่สนับสนุนงบประมาณในการวิจัยครั้งนี้ รวมทั้งชาวหมู่บ้านหม้อ คณะสถาปัตยกรรมศาสตร์ ผังเมืองและนฤมิตศิลป์ และมหาวิทยาลัยมหาสารคาม ตลอดจนผู้ที่มีส่วนเกี่ยวข้องที่ช่วยให้งานวิจัยสำเร็จลุล่วงเป็นอย่างดี

## เอกสารอ้างอิง

<http://www.esanclick.com/newses.php?No=11699>.

กิริยา กากแก้ว. กรุงเทพฯ: เติลนิวิส.

<http://www.material.chula.ac.th/Clay%20Project/Clay-html/data/a06.htm>.

กรุงเทพฯ: จุฬาลงกรณ์มหาวิทยาลัย.

<http://kanchanapisek.or.th/kp6/BOOK13/chapter3/t13-3-l1.htm#sect3>.

สารานุกรมไทยสำหรับเยาวชน โดยพระราชประสงค์ในพระบาทสมเด็จพระเจ้าอยู่หัว.

คำพอง ประทุมเทา. (2520). *สภาพการตั้งถิ่นฐานของชาวบ้านหม้อ*. มหาสารคาม: มหาวิทยาลัยศรีนครินทรวิโรฒ มหาสารคาม.

คณะสถาปัตยกรรมศาสตร์ ผังเมืองและนฤมิตศิลป์. (2549). *โครงการศึกษาและพัฒนาที่อยู่อาศัยในชนบทภาคตะวันออกเฉียงเหนือ (1พื้นที่) หมู่บ้านหม้อ จังหวัดมหาสารคาม*. กรุงเทพฯ: การเคหะแห่งชาติ

บทความ. (2550). *วีรสตรีแห่งหมู่บ้านหม้อ : ชุมชนที่ผู้หญิงหาเลี้ยงผู้ชาย*. กรุงเทพฯ: หนังสือพิมพ์ไทยโพสต์ (30 สิงหาคม 2550 หน้า 7).

วรชัย จินาล่อง. (2546). *การศึกษาภูมิปัญญาท้องถิ่นเกี่ยวกับการปั้น เพื่อพัฒนาในเชิงพาณิชย์ เพื่อชุมชนเข้มแข็ง : กรณีศึกษานบ้านหม้อ หมู่ 11 ตำบลเขวา อำเภอเมือง จังหวัดมหาสารคาม*. มหาสารคาม: สถาบันวิจัยศิลปะและวัฒนธรรมอีสาน มหาวิทยาลัยมหาสารคาม.

สมฤทธิ์ ไชยมงคล. (2549). *การบูรณาการภูมิปัญญาท้องถิ่นและภูมิปัญญาสากลในการพัฒนาอาชีพการผลิตเมี่ยงแบบยั่งยืนของชุมชนบ้านปางอัน ต.ป่าเมี่ยง อ.ดอยสะเก็ด จ.เชียงใหม่*. กรุงเทพฯ: สำนักงานกองทุนสนับสนุนงานวิจัย ฝ่ายวิจัยเพื่อท้องถิ่น.

ภาคผนวก ฉ. บทความวีรสดรีบ้าน  
หม้อ





## ภาคผนวก ณ. ประวัตินักวิจัยหลัก

## ประวัติ

อาจารย์ ดร. ณพงศ์ นพเกตุ



## ชื่อ ตำแหน่ง สถานที่ติดต่อ

ชื่อ นายณพงศ์ นพเกตุ

สถ.บ. (จุฬาฯ) M.Sc. (Built Envi.-Arch.) (London) Ph.D. (Arch. Engineering) (Tokyo)

ตำแหน่ง รองคณบดี

(อาจารย์ระดับ 7)

สังกัด มหาวิทยาลัยมหาสารคาม

คณะสถาปัตยกรรมศาสตร์ ผังเมืองและนฤมิตศิลป์

## สถานที่ติดต่อ

บ้าน

5 นวนา นี ซอย 2 ถ. เสรีไทย เขตคันนายาว กรุงเทพฯ 10230

โทร. 02-376-1709

มือถือ. 089-781-4946

Email nophaket@gmail.com

## สถานที่ทำงาน

คณะสถาปัตยกรรมศาสตร์ ผังเมืองและนฤมิตศิลป์

ต. ขามเรียง อ. กันทรวิชัย จ. มหาสารคาม 44150

โทร. 043-754-381 (ต่อ 3504, 3523) แฟกซ์. 043-754-382

## 1. การทำงาน

ปัจจุบัน

- รองคณบดี และอาจารย์ประจำสาขาวิชาสถาปัตยกรรมเมืองและชุมชน มหาวิทยาลัยมหาสารคาม
- ประธานสหพันธ์เยาวชนคนหนุ่มสาวเพื่อสันติภาพ (ประเทศไทย)
- ประธานโครงการทูตเยาวชนเพื่อสันติภาพ (Youth Ambassador for Peace)
- ที่ปรึกษาด้านสถาปัตยกรรม การออกแบบชุมชน การวางผังเมืองและผังพัฒนาพื้นที่ (เชี่ยวชาญด้านรูปแบบโครงสร้างพื้นที่ Spatial Structure ในงานสถาปัตยกรรมและการวางผัง)
- กรรมการบริหาร สมาคมสถาปนิกผังเมืองและชุมชนแห่งประเทศไทย (สมช.)
- กรรมการและเลขานุการ สถาบันพิทักษ์และพัฒนาสิทธิมนุษยชน
- กรรมการที่ปรึกษามูลนิธิสืมาซีส

- อดีต
- ที่ปรึกษารัฐมนตรีว่าการกระทรวงวัฒนธรรม (นางอุไรวรรณ เทียนทอง)
  - ช่วยราชการกระทรวงศึกษาธิการ ในส่วนงานรัฐมนตรีว่าการ (นายจาตุรนต์ ฉายแสง)
  - ช่วยราชการกระทรวงการต่างประเทศ ในส่วนงานรัฐมนตรีว่าการ คนที่ 39
  - ที่ปรึกษาโครงการบ้านมั่นคง โดยสถาบันพัฒนาองค์กรชุมชน (องค์การมหาชน) ในสังกัดกระทรวงพัฒนาสังคมและความมั่นคงของมนุษย์
  - ที่ปรึกษาอนุกรรมการพิจารณาโครงการบ้านเอื้ออาทร การเคหะแห่งชาติ ในสังกัดกระทรวงพัฒนาสังคมและความมั่นคงของมนุษย์
  - อนุกรรมการกลั่นกรองโครงการพัฒนาถนนราชดำเนิน เจริญพระเกียรติพระบาทสมเด็จพระเจ้าอยู่หัว (สภาพัฒนาการเศรษฐกิจและสังคมแห่งชาติ)
  - สมาชิกสำรองอันดับ 1 สมาชิกสภาที่ปรึกษาเศรษฐกิจและสังคมแห่งชาติ ชุดที่ 2 (กลุ่มการศึกษา ศิลปวัฒนธรรม และศาสนา)
  - สถาปนิก บริษัทสถาปนิก 49 จำกัด
  - อาจารย์คณะสถาปัตยกรรมศาสตร์ มหาวิทยาลัยเทคโนโลยีพระจอมเกล้าธนบุรี (หลักสูตรสองภาษา)

## 2. การศึกษา

ประถมและมัธยมต้น	โรงเรียนเซนต์คาเบรียล จังหวัดกรุงเทพ
มัธยมปลาย	โรงเรียนเตรียมอุดมศึกษา
ปริญญาตรี	สถ. บ. คณะสถาปัตยกรรมศาสตร์ จุฬาลงกรณ์มหาวิทยาลัย
ปริญญาโท	วท. ม. มหาวิทยาลัยลอนดอน University College, University of London (The Bartlett Graduate School of Built Environment)
ปริญญาเอก	Ph.D. มหาวิทยาลัยโตเกียว Institute of Industrial Science, University of Tokyo (Department of Architecture, Graduate School of Engineering)

## 3. สมาชิกภาพ และสถานภาพทางวิชาชีพ

- ภาควิชาสถาปนิก ( ภ.สถ.4066 )
- สมาคมสถาปนิกสยามในพระบรมราชูปถัมภ์ (อาษา)
- สภาสถาปนิกแห่งประเทศไทย
- กรรมการบริหาร สมาคมสถาปนิกเมืองและชุมชนแห่งประเทศไทย (สมช.)
- สมาคมศิษย์เก่าโรงเรียนเซนต์คาเบรียล และโรงเรียนเตรียมอุดมศึกษา
- สมาคมศิษย์เก่าคณะสถาปัตยกรรมศาสตร์ จุฬาลงกรณ์มหาวิทยาลัย
- University College of London Alumni
- The Graduate School of Engineering, University of Tokyo. GSE-UT Alumni

#### 4. ความเชี่ยวชาญเฉพาะ

- Conceptual and Experimental, and Practical Design in Architecture, Urban Design and Planning.
- Architecture, Urban Design and Space Planning applying Space Syntax method and modeling
- Spatial Analysis based on Space Syntax and Network Pattern \*(New Program by Ph.D. Research)
- Quantitative and qualitative simulation, together with field survey of space use and behavior observation.
- Modeling the 'Breadth Structure' of spatial networking in Interior, Architectural and Urban Spaces, applying graph theory and C-based computer programming (Network Pattern)
- Live sketch, Architectural drawing, Water color and Vector Works (MiniCad) drawing.

#### 5. ประสบการณ์ทำงานด้านวิชาชีพ

##### โครงการออกแบบและพัฒนา

1. โครงการวางและจัดทำผังประเทศและผังภาค ผังภาคตะวันออก (กรมโยธาธิการและผังเมือง และ บริษัท A7 จำกัด)
2. โครงการออกแบบพัฒนานนราชดำเนิน เฉลิมพระเกียรติพระบาทสมเด็จพระเจ้าอยู่หัวฯ (สำนักงานทรัพย์สินส่วนพระมหากษัตริย์ และ บริษัท A7 จำกัด)
3. โครงการออกแบบผังพัฒนาพื้นที่เฉพาะคลองผดุงกรุงเกษม
4. โครงการวางผังและออกแบบชุมชนเมืองใหม่ New Murree ประเทศปากีสถาน / (บริษัท Consultant of Technology, COT) ที่ปรึกษาออกแบบวางผัง และผู้สานโครงการหลัก /
5. โครงการวางและจัดทำผังเมืองชายแดน (กรมโยธาธิการและผังเมือง)
6. โครงการจัดทำเกณฑ์และมาตรฐานผังเมืองรวม ปี พ.ศ. 2549 (กรมโยธาธิการและผังเมือง และบริษัท พิสุทธิ จำกัด)

##### โครงการวิจัย

1. คณะทำงานการศึกษาเพื่อประเมินและแก้ไขปัญหาโครงการบ้านเอื้ออาทร (การเคหะแห่งชาติ)  
พ.ศ. 2549-2550

2. รองหัวหน้าคณะทำงาน โครงการประเมินบ้านเอื้ออาทร (พื้นที่ภาคอีสาน) คณะสถาปัตยกรรมศาสตร์ มหาวิทยาลัยมหาสารคาม พ.ศ. 2549-2550
3. รองหัวหน้าคณะทำงาน โครงการวิจัยพื้นที่อยู่อาศัยโดยส่งเสริมเอกลักษณ์เมือง จังหวัดสกลนคร (การเคหะแห่งชาติ และ คณะสถาปัตยกรรมศาสตร์ มหาวิทยาลัยมหาสารคาม) พ.ศ. 2550-2551
4. หัวหน้าโครงการจัดทำแผนพัฒนาที่อยู่อาศัยระดับเมืองและแผนป้องกันแก้ไขปัญหาชุมชนแออัด จังหวัดปราจีนบุรี (การเคหะแห่งชาติ และ คณะสถาปัตยกรรมศาสตร์ มหาวิทยาลัยมหาสารคาม) พ.ศ. 2551-2552
5. หัวหน้าโครงการวิจัยการศึกษาคูณค่าและอัตลักษณ์อาชีพบ้านหม้อ เพื่อส่งเสริมการพัฒนาอาชีพที่เหมาะสม หมู่บ้านหม้อ ตำบลเขวา จังหวัดมหาสารคาม, งบประมาณ สำนักงานกองทุนสนับสนุนการวิจัย (สกว. ฝ่ายวิจัยเพื่อท้องถิ่น) พ.ศ. 2551-2552

<b>Volunteer experience</b>	Foundation for Peace and Development (FDP)	Thailand
<b>Awards received</b>	Ambassador for Peace, Universal Peace Federation 2004 Best Paper, Journal of Asian Architecture and Building Engineering Thai Government Scholarship for doctoral study in Japan	

7. อาจารย์และศาสตราจารย์ผู้รับรอง ความสามารถด้านวิชาการและวิชาชีพ

1. อาจารย์พวงเพ็ญ วิบูลย์สวัสดิ์  
คณบดี คณะสถาปัตยกรรมศาสตร์ มหาวิทยาลัยมหาสารคาม
2. สถาปนิก ดร. สุเมธ ชุมสาย ณ อยุธยา  
ประธาน บริษัท เอสเจเอทีดี จำกัด
3. ศ. (เกียรติคุณ) ดร. ภาวิศ ทองโรจน์  
อดีตนายกรัฐมนตรี (ก.อ.)
4. รศ.ดร. วีระ สัจกุล vira.s@chula.ac.th  
อดีตรองอธิการบดีจุฬาลงกรณ์มหาวิทยาลัย อดีตคณบดีคณะสถาปัตยกรรมศาสตร์
5. Dr. Julianne HANSON j.hanson@ucl.ac.uk  
Reader of University College of London and Director Space Syntax Laboratory
6. Professor Dr. Akira FUJII fujii@iis.u-tokyo.ac.jp  
Professor of Institute of Industrial Science, University of Tokyo

## ประวัติ

อาจารย์ นายวรวิทย์ จันทเดช



### ชื่อ ตำแหน่ง สถานที่ติดต่อ

ชื่อ นายวรวิทย์ จันทเดช

(สถ.บ.) สถาบันพัฒนบริหารศาสตร์บัณฑิต, (สถ.ม.) สถาบันพัฒนบริหารศาสตร์มหาบัณฑิต

วันเกิด 9 เมษายน พ.ศ. 2522

อายุ 29 ปี

เลขที่บัตรประชาชน 3440300931345

ตำแหน่ง อาจารย์

สังกัด มหาวิทยาลัยมหาสารคาม

คณะสถาปัตยกรรมศาสตร์ ผังเมืองและนฤมิตศิลป์ สาขาสถาปัตยกรรมเมืองและชุมชน

### สถานที่ติดต่อ

#### บ้าน

124 หมู่ 10 ต.แก้งแก อ.โกสุมพิสัย จ.มหาสารคาม 44150

โทร 043 – 760000 มือถือ. 081-7992057

Email ([war2185@hotmail.com](mailto:war2185@hotmail.com))

### สถานที่ทำงาน

คณะสถาปัตยกรรมศาสตร์ ผังเมืองและนฤมิตศิลป์

ต. ขามเรียง อ. กันทรวิชัย จ. มหาสารคาม 44150

โทร. 043-754-381 (ต่อ 3530) แฟกซ์. 043-754-382

## 6. การศึกษา

มัธยมต้น-ปลาย

โรงเรียนขอนแก่นวิทยายน จังหวัดขอนแก่น

ปริญญาตรี

สถาปัตยกรรมศาสตร์บัณฑิต (สถ.บ.) สาขาสถาปัตยกรรมเมืองและชุมชน คณะสถาปัตยกรรมศาสตร์ผังเมืองและนฤมิตศิลป์ มหาวิทยาลัยมหาสารคาม

ปริญญาโท

(สถ.ม.) สถาปัตยกรรมศาสตร์มหาบัณฑิต ภาควิชาการออกแบบและวางผังชุมชนเมือง คณะสถาปัตยกรรมศาสตร์ มหาวิทยาลัยศิลปากร

## 7. การทำงาน

**ปัจจุบัน** - อาจารย์ประจำ สาขาวิชาสถาปัตยกรรมเมืองและชุมชน คณะสถาปัตยกรรมศาสตร์ผังเมืองและนฤมิตศิลป์ มหาวิทยาลัยมหาสารคาม

**อดีต** - บริษัท Aries international  
- บริษัท A&P Interior Design  
- บริษัทชูไทยอาร์ทเวิร์คจำกัด

#### 8. ความเชี่ยวชาญเฉพาะ

- การออกแบบและวางผังชุมชนเมือง
- กระบวนการพัฒนาชุมชนแบบมีส่วนร่วม
- การใช้โปรแกรมคอมพิวเตอร์เพื่องานออกแบบทางสถาปัตยกรรม

#### 9. ประสบการณ์ทำงานด้านวิชาชีพ

1. ผู้ช่วยงานออกแบบวางผังพัฒนาพื้นที่ด้านอินโดจีนจังหวัดหนองคาย
2. ผู้ช่วยออกแบบโครงการพัฒนาพื้นที่แหลมแม่พิมพ์ จังหวัดระยอง
3. โครงการศึกษาออกแบบเพื่อพัฒนานครจำปาศรีและบริเวณชุดพบบสถูปพระบรมธาตุนาโดน
4. โครงการประเมินทิศทางการพัฒนาที่อยู่อาศัยโครงการบ้านเอื้ออาทร พื้นที่ อีสานใต้
5. โครงการฟื้นฟูวัฒนธรรมท้องถิ่นเพื่อปลูกจิตสำนึกในการอนุรักษ์วัฒนธรรมชุมชนอย่างยั่งยืน หมู่บ้านท่าขอนยาง อ.กันทรวิชัย จ.มหาสารคาม
6. โครงการศึกษาแนวทางพัฒนาและฟื้นฟูที่อยู่อาศัยที่ส่งเสริมเอกลักษณ์ของเมือง จังหวัดสกลนคร

#### 10. อาจารย์ผู้รับรอง ความสามารถด้านวิชาการและวิชาชีพ

1. อาจารย์พวงเพ็ญ วิบูลย์สวัสดิ์                      คณบดี (คณะสถาปัตยกรรมศาสตร์ฯ มหาวิทยาลัยมหาสารคาม)

## ประวัติ

อาจารย์ สุนทรี ฤกษ์จิตต์



### ชื่อ ตำแหน่ง สถานที่ติดต่อ

ชื่อ นางสาวสุนทรี ฤกษ์จิตต์  
อ.บ. (จุฬาลงกรณ์มหาวิทยาลัย), บธ. (มหาวิทยาลัยธรรมศาสตร์)  
วันเกิด 10 กุมภาพันธ์ พ.ศ. 2510  
อายุ 41 ปี  
เลขที่บัตรประชาชน 3120101871663  
ตำแหน่ง ผู้ช่วยคณบดี  
(อาจารย์)  
สังกัด มหาวิทยาลัยมหาสารคาม  
คณะสถาปัตยกรรมศาสตร์ ผังเมืองและนฤมิตศิลป์

### สถานที่ติดต่อ

#### บ้าน

5 หอพักสตรีกุลยาณมิตร ซอย 6 ถ.นครสวรรค์ ต.ตลาด อ.เมือง จ.มหาสารคาม 44000  
โทร. 043-742-196 มือถือ. 083-699-1410  
Email ([suntareenok@yahoo.com](mailto:suntareenok@yahoo.com) หรือ [suntareenokie@gmail.com](mailto:suntareenokie@gmail.com) )

### สถานที่ทำงาน

คณะสถาปัตยกรรมศาสตร์ ผังเมืองและนฤมิตศิลป์  
ต. ขามเรียง อ. กันทรวิชัย จ. มหาสารคาม 44150  
โทร. 043-754-381 (ต่อ 3504, 3554) แฟกซ์. 043-754-382

## 11. การศึกษา

ประถม	โรงเรียนสมศรีนศึกษา จังหวัดกรุงเทพฯ
มัธยมต้น-ปลาย	โรงเรียนห่อวัง จังหวัดกรุงเทพฯ
ปริญญาตรี	อ.บ. คณะสถาปัตยกรรมศาสตร์ จุฬาลงกรณ์มหาวิทยาลัย
ปริญญาโท	บธ. ม. มหาวิทยาลัยธรรมศาสตร์

## 12. การทำงาน

ปัจจุบัน - อาจารย์ประจำสาขาวิชา นฤมิตศิลป์ คณะสถาปัตยกรรมศาสตร์ ผังเมืองและนฤมิตศิลป์  
มหาวิทยาลัยมหาสารคาม  
อดีต - มัณฑนากร บริษัทอินเตอร์เนชั่นแนลโพรเจกต์แอดมินิสเตรชั่น จำกัด



- นักออกแบบผลิตภัณฑ์ บริษัทวีอาร์คิวท์ อินเทอร์เน็ตปอเรชั่น จำกัด

13. สมาชิกภาพ และสถานภาพทางวิชาชีพ

สมาคมสถาปนิกสยามในพระบรมราชูปถัมภ์ (อาษา)

สภาสถาปนิกแห่งประเทศไทย

สมาคมมัณฑนากรแห่งประเทศไทย

สมาคมศิษย์เก่าคณะสถาปัตยกรรมศาสตร์ จุฬาลงกรณ์มหาวิทยาลัย

สมาคมศิษย์เก่า มหาวิทยาลัยธรรมศาสตร์

#### 14. ความเชี่ยวชาญเฉพาะ

- Conceptual and Experimental, and Practical Design in Industrial Design ; Textile, Ceramics, and Product Design.
- Marketing Analysis - Quantitative and qualitative survey and Marketing Plan.

## 15. ประสพการณ์ทำงานด้านวิชาชีพ

## โครงการออกแบบ

1. โครงการออกแบบตกแต่ง Lobby โรงแรมเซอร์เจมส์ ลอจด์ / ฟอเรสต์ ฮิลคันทรี่ คลับ จ. นครราชสีมา
2. โครงการออกแบบตกแต่งอาคารสโมสรโครงการวอยาเจอร์นอรามา จ.นครราชสีมา
3. โครงการจัดวางแผนตกแต่งสำนักงาน บ.วีพีซีกรุ๊ป จ.กรุงเทพฯ
4. โครงการออกแบบตกแต่งสำนักงานโครงการศูนย์บริการกำจัดวัสดุเหลือใช้อุตสาหกรรม บางปู จ.สมุทรปราการ
5. โครงการออกแบบตกแต่งห้องพักอาศัย คลิฟปีช คอนโดมีเนียม (ม.ร.ว ทองทิศ ทองใหญ่) จ.ชลบุรี
6. ที่ปรึกษาและควบคุมงานก่อสร้าง โครงการอุทยานวิทยาศาสตร์ ประเทศไทย จ.ปทุมธานี
7. ที่ปรึกษาและควบคุมงานก่อสร้าง โครงการตกแต่งภายในอาคารสำนักงานใหญ่ การไฟฟ้าส่วนภูมิภาค
8. ที่ปรึกษาและควบคุมงานก่อสร้าง โครงการตกแต่งภายในโรงพิมพ์ธนบัตร ธนาคารแห่งประเทศไทย อ.นครชัยศรี จ.นครปฐม

**16. อาจารย์ผู้รับรอง ความสามารถด้านวิชาการและวิชาชีพ**

1. อาจารย์พวงเพ็ญ วิบูลย์สวัสดิ์                      คนปดี่ (คณะสถาปัตยกรรมศาสตร์ มหาวิทยาลัย  
มหาสารคาม)
2. สถาปนิก นายยอดเยี่ยมเยียม เทพรานนท์ กรรมการผู้จัดการ (บริษัทอินเตอร์เนชั่นแนลโพรเจ  
คแอ็ดมินิสเตรชั่น จำกัด)
3. รศ. วิชัย ไกละวิทย์มงคล                                  อาจารย์ประจำภาควิชาการออกแบบอุตสาหกรรม  
คณะสถาปัตยกรรมศาสตร์ จุฬาลงกรณ์  
มหาวิทยาลัย